kliping

Zbirka medijskih objav

INŽENIRSKA ZBORNICA SLOVENIJE,
za obdobje 30. 12. 2020

Število objav: 70
Internet: 60
Radio: 1
Televizija: 4
Tisk: 5

Spremljane teme:
Inženirska ...: 3
Inženirska ...: 2
Barbara Škraba Flis: 0
Gradbeni zakon: 3
Zakon ... načrtovanju: 1
Zakon ... arhitektih: 0
Gradbeništvo, graditev: 22
Inženirski dan: 0
potres: 44
Svetovni dan inženirjev: 0

kliping

Slovenija:

Internet	Naslov	O novem gradbenem in stanovanjskem zakonu ter skoraj ničenergijskih hišah		
Zaporedna št. 1	Medij	Zurnal24.si, Slovenija		
	Rubrika, Datum	Ostalo; 29. 12. 2020		
	Avtor	Katarina Nemanič		
	Teme	Gradbeni zakon		
Povzetek	...okolje in prostor pa vprašali, v kakšni fazi sta zakona in kdaj lahko pričakujemo njuno sprejetje ter kdaj bo gradnja skoraj ničenergijskih individualnih in večstanovanjskih hiš obvezna. Gradbeni zakon Novela gradbenega zakona je v medresorskem usklajevanju. „Odgovore resorjev pričakujemo prvi teden januarja, potem po potrebi sledi dodatno...			

Internet	Naslov	Nadaljevanje vpliva Plečnikovega učenca na podobo Kidričevega		
Zaporedna št. 2	Medij	Rtvslo.si, Slovenija		
	Rubrika, Datum	Ostalo; 29. 12. 2020		
	Avtor	P. G.		
	Teme	Gradbeništvo, graditev		
Povzetek	...kakovostnih arhitekturnih rešitev še iz obdobja arhitekta Fürsta. Te so lahko po Reiterjevem mnenju dober primer za današnji čas, saj moderna stanovanjska gradnja ni kos razmišljanju takratnih arhitektov. Med idejami za prihodnost je omenil natančno razdelana območja prihodnjega središča mesta z avenijo od občinske...			

Internet	Naslov	Podjetju Labeks grozi vračanje evropskega denarja		
Zaporedna št. 3	Medij	Delo.si, Slovenija		
	Rubrika, Datum	Ostalo; 29. 12. 2020		
	Avtor	Bojan Rajšek		
	Teme	Gradbeni zakon , Gradbeništvo, graditev		
Povzetek	...Ljubljani. Pred kratkim so kriminalisti obiskali litijsko upravno enoto. Tudi skladišče za pelete ni zgrajeno skladno z gradbenim zakonom. FOTO: Bojan Rajšek/Delo Tudi skladišče za pelete ni zgrajeno skladno z gradbenim zakonom. FOTO: Bojan Rajšek/Delo »Glede vaših informacij o obisku kriminalistov vas prosimo, da se za podatke obrnete na...			

Internet	Naslov	Na Hrvaškem se tla še vedno tresejo		
Zaporedna št. 4	Medij	Sta.si, Slovenija		
	Rubrika, Datum	Kronika; 29. 12. 2020		
	Avtor	STA		
	Teme	potres		
Povzetek	...Območje Petrinje je po ponedeljkovem potresu z magnitudo 5 streslo več popotresnih sunkov, tudi minulo noč in danes zjutraj. Najmočnejši sunek je bil zmeren, z magnitudo 3, so potrdili na hrvaškem...			

Internet	Naslov	Močan potres z magnitudo 6,3 v bližini hrvaške Petrinje (dopolnjeno)		
Zaporedna št. 5	Medij	Sta.si, Slovenija		
	Rubrika, Datum	Kronika; 29. 12. 2020		
	Avtor	STA		
	Teme	potres		
Povzetek	...Močan potres z magnitudo 6,3 je danes okoli 12.20 stresel širše območje Zagreba, je razvidno iz preliminarnih podatkov Evropsko-sredozemskega seizmološkega centra (ESMC)....			

kliping

Internet	Naslov	Nuklearno elektrarno Krško po potresu preventivno ustavili (dopolnjeno)
Zaporedna št. 6	Medij	Sta.si, Slovenija
	Rubrika, Datum	Slovensko gospodarstvo; 29. 12. 2020
	Avtor	STA
	Teme	potres
Povzetek	...Nuklearno elektrarno Krško (Nek) so po potresu preventivno ustavili. Kot so v krški nuklearki pojasnili za STA, je šlo za običajen postopek ob tako močnem potresu, več informacij pa bodo sporočili v kratkem. Močnejši potres z magnitudo 6,3 je danes okoli 12.20...	

Internet	Naslov	Močan potres prizadel območje hrvaške Petrinje (dopolnjeno)
Zaporedna št. 7	Medij	Sta.si, Slovenija
	Rubrika, Datum	Kronika; 29. 12. 2020
	Avtor	STA
	Teme	potres
Povzetek	...Močan potres z magnitudo 6,4 je danes okoli 12.20 stresel širše območje Zagreba, je razvidno iz podatkov Evropsko-sredozemskega seizmološkega centra (ESMC). Epicenter...	

Internet	Naslov	Janša in Pahor hrvaškima kolegoma ob potresu zagotovila pomoč Slovenije
Zaporedna št. 8	Medij	Sta.si, Slovenija
	Rubrika, Datum	Kronika; 29. 12. 2020
	Avtor	STA
	Teme	potres
Povzetek	...republike Borut Pahor sta na Twitterju sporočila, da sta danes govorila s hrvaškima kolegoma in jima zagotovila pomoč Slovenije po današnjem silovitem potresu na širšem območju hrvaške prestolnice Zagreb. Premier Janša je tvitnil, da je danes govoril s hrvaškim premierjem Andrejem Plenkovićem in mu ponudil pomoč...	

Internet	Naslov	Močnejši potres z magnitudo 6,3 v bližini hrvaške Petrinje (nujno)
Zaporedna št. 9	Medij	Sta.si, Slovenija
	Rubrika, Datum	Kronika; 29. 12. 2020
	Avtor	STA
	Teme	potres
Povzetek	...Močnejši potres z magnitudo 6,3 je danes okoli 12.20 stresel širše območje Zagreba, je razvidno iz preliminarnih podatkov Evropsko-sredozemskega seizmološkega centra (ESMC)....	

Internet	Naslov	Močnejši potres z magnitudo 6,3 v bližini hrvaške Petrinje
Zaporedna št. 10	Medij	Sta.si, Slovenija
	Rubrika, Datum	Kronika; 29. 12. 2020
	Avtor	STA
	Teme	potres
Povzetek	...Močnejši potres z magnitudo 6,3 je danes okoli 12.20 stresel širše območje Zagreba, je razvidno iz preliminarnih podatkov Evropsko-sredozemskega seizmološkega centra (ESMC)....	

Internet	Naslov	Zelo močan potresni sunek na Hrvaškem
Zaporedna št. 11	Medij	Sta.si, Slovenija
	Rubrika, Datum	Ostalo; 29. 12. 2020
	Avtor	STA
	Teme	potres
Povzetek	...Ljubljana, 29. decembra - Seizmografi državne mreže potresnih opazovalnic so ob 12.19 zabeležili zelo močan potresni sunek, magnitude 6,1. Po prvih podatkih je bilo žarišče potresa 149 kilometrov jugovzhodno od Ljubljane, na Hrvaškem, so sporočili iz Urada za seizmologijo in geologijo...	

kliping

Internet	Naslov	Močnejši potres z magnitudo 6,3 v bližini hrvaške Petrinje		
Zaporedna št. 12	Medij	Sta.si, Slovenija		
	Rubrika, Datum	Ostalo; 29. 12. 2020		
	Avtor	STA		
	Teme	potres		
Povzetek	...Zagreb, 29. decembra - Močnejši potres z magnitudo 6,3 je danes okoli 12.20 stresel širše območje Zagreba, je razvidno iz preliminarnih podatkov Evropsko-sredozemskega seizmološkega centra....			

Internet	Naslov	Močan potres z magnitudo 6,3 v bližini hrvaške Petrinje		
Zaporedna št. 13	Medij	Sta.si, Slovenija		
	Rubrika, Datum	Ostalo; 29. 12. 2020		
	Avtor	STA		
	Teme	potres		
Povzetek	...Zagreb, 29. decembra - Močan potres z magnitudo 6,3 je danes okoli 12.20 stresel širše območje Zagreba, je razvidno iz preliminarnih podatkov Evropsko-sredozemskega seizmološkega centra....			

Internet	Naslov	Seizmolog Andrej Gosar: V Sloveniji ni pričakovati hujših posledic potresa		
Zaporedna št. 14	Medij	Sta.si, Slovenija		
	Rubrika, Datum	Kronika; 29. 12. 2020		
	Avtor	STA		
	Teme	potres		
Povzetek	...strani navaja uprava za zaščito in reševanje. Najboljšo zaščito pred potresom sicer omogoča stavba, ki je bila zgrajena in kasneje vzdrževana po načelih potresno odporne gradnje. Pomembno je, da vsako gospodinjstvo določi varna mesta, kamor se ljudje med potresom lahko zatečejo. Gre za mesta pod trdnimi mizami, med podboji vrat in...			

Internet	Naslov	Zelo močen potresni sunek na Hrvaškem		
Zaporedna št. 15	Medij	Sta.si, Slovenija		
	Rubrika, Datum	Kronika; 29. 12. 2020		
	Avtor	STA		
	Teme	potres		
Povzetek	...Seizmografi državne mreže potresnih opazovalnic so ob 12.19 zabeležili zelo močen potresni sunek, magnitude 6,1. Po prvih podatkih je bilo žarišče potresa 149 kilometrov jugovzhodno od Ljubljane, na Hrvaškem, so sporočili iz Urada za seizmologijo in geologijo...			

Internet	Naslov	EU izrazila pripravljenost pomagati Hrvaški ob potresu		
Zaporedna št. 16	Medij	Sta.si, Slovenija		
	Rubrika, Datum	Kronika; 29. 12. 2020		
	Avtor	STA		
	Teme	potres		
Povzetek	...Leyen ter evropski komisar za krizno upravljanje Janez Lenarčič so danes na Twitterju sporočili, da pozorno spremljajo razmere na Hrvaškem, kjer je danes potres z magnitudo 6,3 okoli 12.20 stresel širše območje Zagreba. Zagotovili so pomoč Evropske unije. Michel je tvitnil, da pozorno spremljajo razmere v Zagrebu...			

kliping

Internet	Naslov	Pregled - svet, 29. 12. (torek)
Zaporedna št. 17	Medij	Sta.si, Slovenija
	Rubrika, Datum	Pregled dogodkov; 29. 12. 2020
	Avtor	STA
	Teme	potres
Povzetek	...Pregled dogodkov v svetu v torek, 29. decembra. ZAGREB/PETRINJA/BRUSELJ - Močan potres z magnitudo 6,4 je okoli 12.20 stresel širše območje Zagreba. Po neuradnih podatkih je umrlo najmanj sedem ljudi, več jih je bilo ranjenih. Nastala je...	

Internet	Naslov	O večji škodi po potresu v Sloveniji ne poročajo (dopolnjeno)
Zaporedna št. 18	Medij	Sta.si, Slovenija
	Rubrika, Datum	Kronika; 29. 12. 2020
	Avtor	STA
	Teme	potres
Povzetek	...Uprava za zaščito in reševanje o večji škodi po današnjem močnem potresu z epicentrom na Hrvaškem ne poroča. Regijske izpostave še zbirajo podatke, prejeli so precej klicev občanov. Največ manjše škode je bilo po doslej zbranih...	

Internet	Naslov	Seizmolog Andrej Gosar: V Sloveniji ni pričakovati hujših posledic potresa (dopolnjeno)
Zaporedna št. 19	Medij	Sta.si, Slovenija
	Rubrika, Datum	Kronika; 29. 12. 2020
	Avtor	STA
	Teme	potres
Povzetek	...strani navaja uprava za zaščito in reševanje. Najboljšo zaščito pred potresom sicer omogoča stavba, ki je bila zgrajena in kasneje vzdrževana po načelih potresno odporne gradnje. Pomembno je, da vsako gospodinjstvo določi varna mesta, kamor se ljudje med potresom lahko zatečejo. Gre za mesta pod trdnimi mizami, med podboji vrat in...	

Internet	Naslov	V potresu na Hrvaškem vse več mrtvih
Zaporedna št. 20	Medij	Sta.si, Slovenija
	Rubrika, Datum	Kronika; 29. 12. 2020
	Avtor	STA
	Teme	potres
Povzetek	...Današnji rušilni potres na območju Petrinje na Hrvaškem je po zadnjih podatkih zahteval najmanj sedem smrtnih žrtev, med njimi je 12-letna deklica. Reševalci s psi iščejo preživele...	

Internet	Naslov	Janša: Potres na Hrvaškem v Sloveniji ni povzročil večje škode
Zaporedna št. 21	Medij	Sta.si, Slovenija
	Rubrika, Datum	Kronika; 29. 12. 2020
	Avtor	STA
	Teme	potres
Povzetek	...Po dosedanjih podatkih potres z epicentrom na Hrvaškem v Sloveniji ni povzročil večje škode. Beležimo pa več poškodb na fasadah zgradb, zvonikih cerkva in dimnikih stanovanjskih hiš,...	

kliping

Internet	Naslov	Nek po prvem pregledu brez posledic potresa
Zaporedna št. 22	Medij	Sta.si, Slovenija
	Rubrika, Datum	Ostalo; 29. 12. 2020
	Avtor	STA
	Teme	potres
Povzetek	...Krško, 29. decembra - Nuklearna elektrarna Krško, ki se je po potresu samodejno zaustavila, je v varnem stanju zaustavitve. Po prvem pregledu kaže, da ni utrpela posledic, varnost pa ni ogrožena, je zapisal minister za infrastrukturo...	

Internet	Naslov	Ob zaustavitvi Neka proizvodnja elektrike v HSE nemotena
Zaporedna št. 23	Medij	Sta.si, Slovenija
	Rubrika, Datum	Gospodarstvo v svetu; 29. 12. 2020
	Avtor	STA
	Teme	potres
Povzetek	...Kljub nenačrtovani zaustavitvi Nuklearne elektrarne Krško (Nek), ki se je samodejno zaustavila zaradi potresa, pri oskrbi z električno energijo ni pričakovati težav. Holding Slovenske elektrarne (HSE), ki je največji proizvajalec električne energije v državi, namreč...	

Internet	Naslov	Gradnja protipotresno varnih stavb in sanacija starejših ključnega pomena
Zaporedna št. 24	Medij	Sta.si, Slovenija
	Rubrika, Datum	Kronika; 29. 12. 2020
	Avtor	STA
	Teme	potres
Povzetek	...rušenje dimnikov, morda bi razpokale ali se delno porušile najslabše grajene stavbe, ocenjuje inženir gradbeništva Angelo Žigon. Zato je ključnega pomena gradnja protipotresno varnih stavb ter protipotresna sanacija starejših. Današnji potres je vse prestrašil, a v resnici v Sloveniji ni imel rušilne moči, čeprav lahko takšni potresi...	

Internet	Naslov	Rdeči križ in Karitas zbirata denarno pomoč za odpravljanje posledic potresov na Hrvaškem
Zaporedna št. 25	Medij	Sta.si, Slovenija
	Rubrika, Datum	Družba; 29. 12. 2020
	Avtor	STA
	Teme	potres
Povzetek	...Rdeči križ Slovenije je nakazal 10.000 evrov na račun Rdečega križa Hrvaške za pomoč prizadetim ob nedavnih potresih. Odprl je tudi račun za zbiranje sredstev za pomoč prizadetim v ponedeljkovem in današnjem potresu na Hrvaškem. Sredstva za pomoč zbira tudi Slovenska karitas. Kot so sporočili iz Rdečega križa Slovenije,...	

Internet	Naslov	Potres na Hrvaškem zahteval najmanj eno smrtno žrtev, 20 poškodovanih
Zaporedna št. 26	Medij	Sta.si, Slovenija
	Rubrika, Datum	Kronika; 29. 12. 2020
	Avtor	STA
	Teme	potres
Povzetek	...Današnji rušilni potres na območju hrvaške Petrinje je po do zdaj znanih podatkih zahteval najmanj eno smrtno žrtev, najmanj 20 ljudi je poškodovanih, poročajo hrvaški mediji....	

kliping

Internet	Naslov	Zagrebčane potres znova pregnal na ulice (reportaža)
Zaporedna št. 27	Medij	Sta.si, Slovenija
	Rubrika, Datum	Kronika; 29. 12. 2020
	Avtor	STA
	Teme	potres
Povzetek	...poslopjih, med katerimi so tudi nekatere bolnišnice, pa tudi sedež hrvaške vlade, ministrstva za obrambo, za zunanje zadeve ter za prostorsko ureditev, gradbeništvo in državno premoženje....	

Internet	Naslov	O večji škodi po potresu v Sloveniji ne poročajo (dopolnjeno)
Zaporedna št. 28	Medij	Sta.si, Slovenija
	Rubrika, Datum	Kronika; 29. 12. 2020
	Avtor	STA
	Teme	potres
Povzetek	...Uprava za zaščito in reševanje o večji škodi po današnjem močnem potresu z epicentrom na Hrvaškem ne poroča. Regijske izpostave še zbirajo podatke, prejeli so precej klicev občanov. Največ manjše škode je bilo po doslej zbranih...	

Internet	Naslov	Janša in Pahor hrvaškima kolegoma ob potresu zagotovila pomoč Slovenije (dopolnjeno)
Zaporedna št. 29	Medij	Sta.si, Slovenija
	Rubrika, Datum	Kronika; 29. 12. 2020
	Avtor	STA
	Teme	potres
Povzetek	...republike Borut Pahor sta na Twitterju sporočila, da sta danes govorila s hrvaškima kolegoma in jima zagotovila pomoč Slovenije po današnjem silovitem potresu na širšem območju hrvaške prestolnice Zagreb. Premier Janša je tvitnil, da je danes govoril s hrvaškim premierjem Andrejem Plenkovićem in mu ponudil pomoč...	

Internet	Naslov	Napoved - tematski prispevki, 30. 12. (sreda)
Zaporedna št. 30	Medij	Sta.si, Slovenija
	Rubrika, Datum	Napoved dogodkov; 29. 12. 2020
	Avtor	STA
	Teme	Gradbeništvo, graditev
Povzetek	...Napoved ozadij, tematskih prispevkov in pogovorov STA v sredo, 30. decembra. - tematski prispevek o razmerah v gradbeništvu iz niza Ob prelomu leta (do 8. ure) - tematski prispevek o večjih dogodkih v kulturi v Sloveniji (do 10. ure) - tematski prispevek o večjih dogodkih...	

Internet	Naslov	Lovren prizadetim v potresu ponudil svoj hotel
Zaporedna št. 31	Medij	Sta.si, Slovenija
	Rubrika, Datum	Šport; 29. 12. 2020
	Avtor	STA
	Teme	potres
Povzetek	...nogometni reprezentant Dejan Lovren se je s človekoljubno potezo vključil v pomoč prizadetim v močnem potresu, ki je danes stresel tla tudi v Sloveniji. Branilec ruskega Zenita je na voljo prizadetim v Petrinji, epicentru potresa z magnitudo 6,4, ki je po prvih informacijah zahteval vsaj dve smrtni žrtvi, ponudil svoj hotel....	

kliping

Internet	Naslov	Potres na Hrvaškem po zadnjih podatkih zahteval najmanj pet smrtnih žrtev, okoli 20 poškodovanih (dopolnjeno)		
Zaporedna št. 32	Medij	Sta.si, Slovenija		
	Rubrika, Datum	Kronika; 29. 12. 2020		
	Avtor	STA		
	Teme	potres		
Povzetek	...Današnji rušilni potres na območju Petrinje na Hrvaškem je po zadnjih podatkih zahteval najmanj pet smrtnih žrtev. V Petrinji je umrla 12-letna deklica, na območju Gline pa štiri...			

Internet	Naslov	Šest mrtvih v rušilnem potresu v hrvaški Petrinji (zbirno)		
Zaporedna št. 33	Medij	Sta.si, Slovenija		
	Rubrika, Datum	Kronika; 29. 12. 2020		
	Avtor	STA		
	Teme	potres		
Povzetek	...Hrvaško mesto Petrinja je prizadel rušilni potres, ki je zahteval najmanj šest smrtnih žrtev, okoli 20 ljudi je poškodovanih. Potres z magnitudo 6,4 je v tem mestu južno od Zagreba povzročil veliko gmotno škodo. Tresenje tal so dobro čutili tudi...			

Internet	Naslov	Uprava za jedrsko varnost po zaustavitvi v izredno inšpekcijo Neka		
Zaporedna št. 34	Medij	Sta.si, Slovenija		
	Rubrika, Datum	Slovensko gospodarstvo; 29. 12. 2020		
	Avtor	STA		
	Teme	potres		
Povzetek	...Uprava za jedrsko varnost po današnjem potresu sodeluje z osebjem Nuklearne elektrarne Krško (Nek), ki se je samodejno zaustavila. Glede na rezultate pregledov s strani zaposlenih bodo najkasneje v...			

Internet	Naslov	Ob potresu odpadel omet in razpokale stene v predsedniški palači		
Zaporedna št. 35	Medij	Sta.si, Slovenija		
	Rubrika, Datum	Kronika; 29. 12. 2020		
	Avtor	STA		
	Teme	potres		
Povzetek	...Posledice današnjega potresa z epicentrom v bližini Zagreba so vidne tudi v predsedniški palači, med drugim je ponekod popadal omet, razpokale so stene, so za STA navedli v uradu predsednika...			

Internet	Naslov	Potres na Hrvaškem po zadnjih podatkih zahteval najmanj dve smrtni žrtvi, okoli 20 poškodovanih		
Zaporedna št. 36	Medij	Sta.si, Slovenija		
	Rubrika, Datum	Kronika; 29. 12. 2020		
	Avtor	STA		
	Teme	potres		
Povzetek	...Današnji rušilni potres na območju Petrinje na Hrvaškem je po zadnjih podatkih zahteval najmanj dve smrtni žrtvi. Umrla sta 12-letna deklica in 20-letni moški. Poškodovanih je...			

kliping

Internet	Naslov	Potres na Hrvaškem po zadnjih podatkih zahteval najmanj pet smrtnih žrtev, okoli 20 poškodovanih		
Zaporedna št. 37	Medij	Sta.si, Slovenija		
	Rubrika, Datum	Ostalo; 29. 12. 2020		
	Avtor	STA		
	Teme	potres		
Povzetek	...Zagreb/Sisak, 29. decembra - Današnji rušilni potres na območju Petrinje na Hrvaškem je po zadnjih podatkih zahteval najmanj pet smrtnih žrtev. V Petrinji je umrla 12-letna deklica, na območju Gline pa štiri...			

Internet	Naslov	Ministrstvo v spremembe zakona o javnem naročanju		
Zaporedna št. 38	Medij	Sta.si, Slovenija		
	Rubrika, Datum	Slovensko gospodarstvo; 29. 12. 2020		
	Avtor	STA		
	Teme	Gradbeništvo, graditev		
Povzetek	...odprava nepravilnosti. Kot je razvidno iz besedila predloga, ki ga je pripravilo ministrstvo, bi kot naročila male vrednosti opredelili tudi naročila v gradbeništvu do vrednosti 5,35 milijona evrov, kot znaša zgornja meja na ravni EU. Kot poudarjajo, gre namreč kljub vsemu za transparenten postopek, ki pa naročnikom...			

Internet	Naslov	Koprski občinski svet sprejel proračuna za prihodnji dve leti		
Zaporedna št. 39	Medij	Sta.si, Slovenija		
	Rubrika, Datum	Družba; 29. 12. 2020		
	Avtor	STA		
	Teme	Gradbeništvo, graditev		
Povzetek	...milijonov evrov. Občinski svet je namreč nedavno razveljavil prostorski načrt za omenjeni park, ki je doslej onemogočal načrtovano poslovno-stanovanjsko gradnjo med sodiščem in nakupovalnim središčem. Občina je sklenila tudi dogovor z vsemi tremi lastniki parcel na tem območju, na katerem je že dlje časa načrtovana...			

Internet	Naslov	Ministrstvo: Kritična infrastruktura brez posledic potresa		
Zaporedna št. 40	Medij	Sta.si, Slovenija		
	Rubrika, Datum	Slovensko gospodarstvo; 29. 12. 2020		
	Avtor	STA		
	Teme	potres		
Povzetek	...Ministrstvo za infrastrukturo skrbno spremlja stanje kritične infrastrukture v Sloveniji po današnjem potresu z epicentrom na Hrvaškem. Elektroenergetski sistem kljub nenačrtovani zaustavitvi Nuklearne elektrarne Krško (Nek) deluje nemoteno, brez posledic je tudi...			

Internet	Naslov	Pregled - Slovenija do 15. ure		
Zaporedna št. 41	Medij	Sta.si, Slovenija		
	Rubrika, Datum	Pregled dogodkov; 29. 12. 2020		
	Avtor	STA		
	Teme	potres		
Povzetek	...hrvaškima kolegoma, premierjem Andrejem Plenkovićem in Zoranom Milanovićem, ter jima zagotovila pomoč Slovenije po torkovem potresu na širšem območju hrvaške prestolnice Zagreb. Po dosedanjih podatkih potres z epicentrom na Hrvaškem v Sloveniji ni povzročil večje škode, je na Twitterju zapisal Janša. Uprava za zaščito in reševanje...			

kliping

Internet	Naslov	Pregled - Slovenija, 29. 12. (torek)
Zaporedna št. 42	Medij	Sta.si, Slovenija
	Rubrika, Datum	Pregled dogodkov; 29. 12. 2020
	Avtor	STA
	Teme	potres
Povzetek	...Omilili bi tudi pravila glede izločanja ponudnikov z neporavnanimi obveznostmi, da bi bila mogoča odprava nepravilnosti. LJUBLJANA - Po že drugem silovitem potresu na širšem območju hrvaške prestolnice Zagreb v dveh dneh, ki je prizadel Hrvaško, sta premier Janez Janša in predsednik republike Borut Pahor govorila...	

Internet	Naslov	Pregled - Slovenija, 29. 12. (torek) (dopolnjeno)
Zaporedna št. 43	Medij	Sta.si, Slovenija
	Rubrika, Datum	Pregled dogodkov; 29. 12. 2020
	Avtor	STA
	Teme	potres
Povzetek	...Omilili bi tudi pravila glede izločanja ponudnikov z neporavnanimi obveznostmi, da bi bila mogoča odprava nepravilnosti. LJUBLJANA - Po že drugem silovitem potresu na širšem območju hrvaške prestolnice Zagreb v dveh dneh, ki je prizadel Hrvaško, sta premier Janez Janša in predsednik republike Borut Pahor govorila...	

Internet	Naslov	Tuje tiskovne agencije o Sloveniji (29. 12.)
Zaporedna št. 44	Medij	Sta.si, Slovenija
	Rubrika, Datum	Pregled tiska; 29. 12. 2020
	Avtor	STA
	Teme	potres
Povzetek	...Tuje tiskovne agencije so poročale o tem, da so potres na Hrvaškem čutili tudi v Sloveniji in da so posledično preventivno ustavili nuklearno elektrarno Krško (Nek). Pisale so tudi o pomoči Slovenije Hrvaški...	

Internet	Naslov	Nuklearno elektrarno Krško po potresu preventivno ustavili
Zaporedna št. 45	Medij	Sta.si, Slovenija
	Rubrika, Datum	Slovensko gospodarstvo; 29. 12. 2020
	Avtor	STA
	Teme	potres
Povzetek	...Nuklearno elektrarno Krško so po potresu preventivno ustavili. Kot so v krški nuklearki pojasnili za STA, je šlo za običajen postopek ob tako močnem potresu, več informacij pa bodo sporočili v kratkem. Močnejši potres z magnitudo 6,3 je danes okoli 12.20...	

Internet	Naslov	O večji škodi po potresu v Sloveniji ne poročajo
Zaporedna št. 46	Medij	Sta.si, Slovenija
	Rubrika, Datum	Kronika; 29. 12. 2020
	Avtor	STA
	Teme	potres
Povzetek	...Uprava za zaščito in reševanje o večji škodi po današnjem močnem potresu z epicentrom na Hrvaškem ne poroča. Regijske izpostave še zbirajo podatke, prejeli so precej klicev občanov. Največ manjše škode je bilo po doslej zbranih...	

kliping

Internet	Naslov	Potres zamajal tudi parlamentarno stavbo in prekinil sejo DZ
Zaporedna št. 47	Medij	Sta.si, Slovenija
	Rubrika, Datum	Državni zbor; 29. 12. 2020
	Avtor	STA
	Teme	potres
Povzetek	...Močan potres, ki je danes okoli 12.20 stresel širše območje Zagreba in smo ga čutili tudi v Sloveniji, je zamajal tudi stavbo slovenskega parlamenta. Predsednik DZ...	

Internet	Naslov	Nuklearno elektrarno Krško po potresu preventivno ustavili
Zaporedna št. 48	Medij	Sta.si, Slovenija
	Rubrika, Datum	Ostalo; 29. 12. 2020
	Avtor	STA
	Teme	potres
Povzetek	...Krško, 29. decembra - Nuklearno elektrarno Krško so po potresu preventivno ustavili. Kot so v krški nuklearki pojasnili za STA, je šlo za običajen postopek ob tako močnem potresu, več informacij pa bodo sporočili v kratkem. V nuklearki imajo za primer morebitnih naravnih in...	

Internet	Naslov	O večji škodi po potresu v Sloveniji ne poročajo (dopolnjeno)
Zaporedna št. 49	Medij	Sta.si, Slovenija
	Rubrika, Datum	Kronika; 29. 12. 2020
	Avtor	STA
	Teme	potres
Povzetek	...Uprava za zaščito in reševanje o večji škodi po današnjem močnem potresu z epicentrom na Hrvaškem ne poroča. Regijske izpostave še zbirajo podatke, prejeli so precej klicev občanov. Največ manjše škode je bilo po doslej zbranih...	

Internet	Naslov	Nek po prvem pregledu brez posledic potresa
Zaporedna št. 50	Medij	Sta.si, Slovenija
	Rubrika, Datum	Slovensko gospodarstvo; 29. 12. 2020
	Avtor	STA
	Teme	potres
Povzetek	...Nuklearna elektrarna Krško (Nek), ki se je po potresu samodejno zaustavila, je v varnem stanju zaustavitve. Po prvem pregledu kaže, da ni utrpela posledic, je na Twitterju zapisal minister za infrastrukturo...	

Internet	Naslov	(PREJELI SMO) Petsto podpisov proti napravi za predelavo odpadkov (2)
Zaporedna št. 51	Medij	Vecer.com, Slovenija
	Rubrika, Datum	Novice; 29. 12. 2020
	Avtor	Tine Šalamon
	Teme	Zakon o prostorskem načrtovanju
Povzetek	...drugim: "V tem primeru pa sta županja in občinska uprava zaobšli zakon o upravnem postopku, prizadetih namreč o projektu niso obvestili, zaobšli pa so tudi zakon o prostorskem načrtovanju. Elaborat, ki je bil narejen za lokacijsko preveritev, je zlagan in je zakonsko nesprejemljiv." In še, da se v iniciativi sprašujejo, zakaj bi morala Selnica...	

Televizija	Naslov	Kako bi potres prestala Ljubljana?		
Zaporedna št. 52	Medij	POP TV, Slovenija	19:22	Trajanje: 3 min
	Rubrika, Datum	24 ur; 29. 12. 2020		
	Avtor	Nika Kunaver		
	Teme	Inženirska dejavnost, inženirji , Gradbeništvo, graditev		
Povzetek	...(novinarka) V Sloveniji, predvsem v Ljubljani je kar nekaj potresno problematičnih stavb, ki bi se ob močnejšem potresu lahko rušile kot hišice iz kart. Zato dr. Dolšek eden najboljših potresnih inženirji pri nas iskreno. dr. MATJAŽ DOLŠEK (Katedra za konstrukcije in potresno inženirstvo, Fakulteta za gradbeništvo in geodezijo) Ja zdaj upamo da se ta, potresi ne bodo...			

Internet	Naslov	Proračun občine IG: Investiciji v kulturno dvorano in kanalizacijo		
Zaporedna št. 53	Medij	Dnevnik.si, Slovenija		
	Rubrika, Datum	Ostalo; 29. 12. 2020		
	Avtor	Andraž Rožman		
	Teme	Gradbeništvo, graditev		
Povzetek	...objave Proračun občine IG: Investiciji v kulturno dvorano in kanalizacijo V občini Ig so sprejeli proračun, ki za glavni investiciji v letu 2021 predvideva gradnjo kulturne dvorane in dokončanje kanalizacijskega omrežja. Z evropskimi sredstvi bo dokončan tudi interpretacijski center Na kolih. Občina bo imela predvidoma...			

Internet	Naslov	#video #foto V silovitem potresu na Hrvaškem življenje izgubilo najmanj sedem oseb, več ljudi ujetih pod ruševinami		
Zaporedna št. 54	Medij	Dnevnik.si, Slovenija		
	Rubrika, Datum	Ostalo; 29. 12. 2020		
	Avtor	Tina Bernik		
	Teme	Gradbeništvo, graditev		
Povzetek	...in reševanje in zato ne moremo špekulirati kar na pamet. Bi pa bili učinki podobni, saj tip gradnje stavb pri nas ni bistve-no drugačen kot na Hrvaškem. Vse je odvisno od mikrolokacije in kje se zgodi. Če bi se tak potres zgodil pod mestom, kjer je več sto tisoč prebivalcev, bi bili učinki, posledice bistveno hujše,«...			

Internet	Naslov	Samostojnost in neodvisnost – za koga?		
Zaporedna št. 55	Medij	Dnevnik.si, Slovenija		
	Rubrika, Datum	Ostalo; 30. 12. 2020		
	Avtor	Bojko Jerman		
	Teme	Gradbeništvo, graditev		
Povzetek	...kriminalno podjetje, ne pa za javno ustanovo, ki bi morala delovati povsem odprto, transparentno in odgovorno. V novi državi smo prepustili stanovanjsko gradnjo trgu in danes je stanje katastrofalno. Vedeli smo, da sosednje razvite države pri tem sodelujejo s tržnimi subjekti, saj gre za mednarodno obvezo vseh...			

Internet	Naslov	Na Brezjah še brez zelene luči za gradnjo podzemne dvorane		
Zaporedna št. 56	Medij	Dnevnik.si, Slovenija		
	Rubrika, Datum	Ostalo; 30. 12. 2020		
	Avtor	Petra Mlakar		
	Teme	Gradbeništvo, graditev		
Povzetek	...Na Brezjah še brez zelene luči za gradnjo podzemne dvorane Radovljiški občinski svetniki zaradi pripomb, povezanih predvsem s predvideno prometno ureditvijo, na zadnji seji niso glasovali o dokumentu,...			

kliping

Internet	Naslov	Vrečke presenečenja		
Zaporedna št. 57	Medij	Dnevnik.si, Slovenija		
	Rubrika, Datum	Ostalo; 30. 12. 2020		
	Avtor	Marko Peterlin		
	Teme	Gradbeništvo, graditev		
Povzetek	...prinesli tudi v Ljubljano. Sredi meseca so vlada, mestna občina, madžarska banka OTP in Slovenske železnice podpisale memorandum o gradnji Potniškega centra Ljubljana. A čeprav naj bi gradnja stekla že čez dobro leto, zaenkrat iz javno dostopnih virov ni mogoče ugotoviti, kaj točno naj bi dobili za okoli 138 milijonov...			

Televizija	Naslov	Napovednik tem oddaje Odmevi		
Zaporedna št. 58	Medij	TV Slovenija 1, Slovenija	19:44	Trajanje: 2 min
	Rubrika, Datum	Dnevnik; 29. 12. 2020		
	Avtor	Štader Elen Batista		
	Teme	Inženirska dejavnost, inženirji , Gradbeništvo, graditev		
Povzetek	...lep dober večer tudi vam. Tudi v Odmevih bomo spremljali dogajanje na Hrvaškem. Za dodaten pogled na problem potresa v Sloveniji pa smo povabili Marjano Lutman z Zavoda za gradbeništvo, ki vodi odsek za stavbe in potresno inženirstvo. Zanimivo bo tudi gostovanje predsednica Zveze svobodnih sindikatov Slovenije in generalne direktorice Gospodarske...			

Internet	Naslov	V koprskem proračunu več kot 300 naložb		
Zaporedna št. 59	Medij	Primorske.si, Slovenija		
	Rubrika, Datum	Ostalo; 29. 12. 2020		
	Avtor	Nataša Hlaj		
	Teme	Gradbeništvo, graditev		
Povzetek	...2022 pa še 33,5 milijona evrov. Med pomembnejšimi projekti koprski župan Aleš Bržan omenja gradnjo kanalizacijskega sistema v Bertokih, na Škofijah in v Hrvatinih pod okriljem projekta Čisto za Koper in Ankaran, dokončanje gradnje podzemne parkirne hiše Muzejski trg in ureditev mestnega parka nad njo ter gradnjo parkirne...			

Internet	Naslov	(TOP 10) Te vsebine na Tovarni leta so vas najbolj pritegnile v 2020		
Zaporedna št. 60	Medij	Finance.si, Slovenija		
	Rubrika, Datum	Ostalo; 29. 12. 2020		
	Avtor	Sabina Petrov		
	Teme	Gradbeništvo, graditev		
Povzetek	...učinek. Spoznajte malo cerkniško podjetje, ki je sodelovalo pri kitajskem megaprojektu Tovarna transportnih naprav (TTN) iz Cerknice je sodelovala pri gradnji največjega mostu na svetu, ki so ga naredili na Kitajskem. Izdelali so kotle za liti asfalt, s katerim so prekrili celoten most med Hongkongom in Macaom,...			

Televizija	Naslov	Slovenija leži na potresnem območju		
Zaporedna št. 61	Medij	POP TV, Slovenija	23:04	Trajanje: 2 min
	Rubrika, Datum	24 ur zvečer; 29. 12. 2020		
	Avtor	Jani Muhič		
	Teme	Inženirska zbornica Slovenije , Gradbeništvo, graditev		
Povzetek	...to 15 % na nek način predvideno za varno zaustavitev. JANI MUHIČ (voditelj) Magister Remec, hvala lepa za vaše odgovore. ČRTOMIR REMEC (predsednik Inženirske zbornice Slovenije) Prosim. Lahko noč. JANI MUHIČ (voditelj) Lahko noč. ...			

kliping

Tisk	Naslov	Slovenija novim predorom naproti		
Zaporedna št. 62	Medij	Delo, Slovenija	Stran: 5	Površina: 135 cm^2
	Rubrika, Datum	Ostalo; 30. 12. 2020		
	Avtor	Unknown		
	Teme	Gradbeništvo, graditev		
Povzetek	...predorov bo tudi tretja razvojna os, kjer je oktobra Dars pri Velenju začel graditi prvi odsek. Hitra cesta naj bi dosegla Koroško do leta 2026, vendar gradnja preostalih odsekov še ni določena....			

Tisk	Naslov	V vrsti za 2021		
Zaporedna št. 63	Medij	Delo, Slovenija	Stran: 7	Površina: 762 cm^2
	Rubrika, Datum	Mnenja; 30. 12. 2020		
	Avtor	Miloš Kosec		
	Teme	Gradbeni zakon		
Povzetek	...dovoljenje za umeščanje tudi najbolj kompleksnih objektov v prostor odslej pridobivali inženirji katerekoli stroke. Umeščanje šolskega kompleksa ali kulturnega centra bi po novem predlogu gradbenega zakona lahko vodila kar geodet ali prometni inženir brez udeležbe arhitekta, torej profila, ki se edini med inženirji vse svoje življenje...			

Internet	Naslov	Ogrska Slovenija		
Zaporedna št. 64	Medij	Mladina.si, Slovenija		
	Rubrika, Datum	Ostalo; 30. 12. 2020		
	Avtor	Borut Mekina		
	Teme	Gradbeništvo, graditev		
Povzetek	...tira. Vlada je novembra na parlamentarni odbor za zunanjo politiko naslovila pobudo za sklenitev sporazuma med Slovenijo in Madžarsko o sodelovanju pri gradnji in gospodarjenju z drugim tirom železniške proge Divača– Koper. Ja, zdaj, ko smo po vrsti zapletov in celo referendumu drugi tir začeli že graditi, želi...			

Radio	Naslov	Projekt Drugi tir		
Zaporedna št. 65	Medij	Radio Slovenija 1, Slovenija	13:10	Trajanje: 3 min
	Rubrika, Datum	Danes do 13-ih; 29. 12. 2020		
	Avtor	Tomšič Nataša Ugrin		
	Teme	Gradbeništvo, graditev		
Povzetek	...DO 13IH, 13:10 V nadaljevanju preglejmo, kakšno leto je za projektom Drugi tir. V več kot dveh desetletjih, odkar se v naši državi lotevamo projekta graditve drugega tira se je nabralo toliko obljub, ki so bile prelomljene, napovedi, ki se niso uresničile, dokumentov, ki so se spremenili in denarja, ki se je...			

Tisk	Naslov	Gradili kar brez gradbenih dovoljenj		
Zaporedna št. 66	Medij	Večer, Slovenija	Stran: 14	Površina: 685 cm^2
	Rubrika, Datum	Pomurje; 30. 12. 2020		
	Avtor	Damjana Nemeš		
	Teme	Inženirska zbornica Slovenije		
Povzetek	...podjetja Eking, projektiranje in nadzor iz Murske Sobote. Kalač nam je potrdil, da je z uvedbo disciplinskega postopka seznanjen, prav tako naj bi bil Inženirski zbornici Slovenije že izročil vso potrebno dokumentacijo, ki bi ga razbremenila krivde. "Ko se je objekt začel graditi, nisem vedel, da ni bil grajen v skladu z gradbenim...			

kliping

Tisk	Naslov	Nova streha nad avditorijem v letu 2021		
Zaporedna št. 67	Medij	Dnevnik, Slovenija	Stran: 9	Površina: 483 cm^2
	Rubrika, Datum	Ljubljana in okolica; 30. 12. 2020		
	Avtor	Živa Rokavec		
	Teme	Gradbeništvo, graditev		
Povzetek	...festivalske sezone oziroma junija 2020, se to ni zgodilo. Tako mineva že več kot štiri leta, odkar so Križanke ostale brez strehe, ki jo je leta 1965 zasnoval inženir Miloš Marinček. Pomično platneno streho je namreč spomladi 2016 popolnoma uničil nepričakovani snegolom. Za streho skoraj tri milijone Novo streho nad...			

Tisk	Naslov	Vrečke presenečenja		
Zaporedna št. 68	Medij	Dnevnik, Slovenija	Stran: 8	Površina: 194 cm^2
	Rubrika, Datum	Ljubljana in okolica; 30. 12. 2020		
	Avtor	Marko Peterlin		
	Teme	Gradbeništvo, graditev		
Povzetek	...prinesli tudi v Ljubljano. Sredi meseca so vlada, mestna občina, madžarska banka OTP in Slovenske železnice podpisale memorandum o gradnji Potniškega centra Ljubljana. A čeprav naj bi gradnja stekla že čez dobro leto, zaenkrat iz javno dostopnih virov ni mogoče ugotoviti, kaj točno naj bi dobili za okoli 138 milijonov...			

Televizija	Naslov	Kako potresno varna je Jedrska elektrarna Krško?		
Zaporedna št. 69	Medij	TV Slovenija 1, Slovenija	22:07	Trajanje: 4 min
	Rubrika, Datum	Odmevi; 29. 12. 2020		
	Avtor	Igor E. Bergant		
	Teme	Inženirska dejavnost, inženirji , Gradbeništvo, graditev		
Povzetek	...TV SLOVENIJA 1, 29.12.2020, ODMEVI, 22:07 IGOR E. BERGANT (voditelj) Zdaj pa z nami gospa Marjana Lutman, vodja odseka za stavbe in potresno inženirstvo Zavoda za gradbeništvo. Dober večer na Kodeljevo. Od ... (manjka beseda) k splošnemu. Ko gre za Jedrsko elektrarno Krško, pred dobrimi 30 leti si je skupina nadrealističnih...			

Internet	Naslov	Ministrstvo v spremembe zakona o javnem naročanju		
Zaporedna št. 70	Medij	Iusinfo.si, Slovenija		
	Rubrika, Datum	Ostalo; 29. 12. 2020		
	Avtor	Unknown		
	Teme	Gradbeništvo, graditev		
Povzetek	...odprava nepravilnosti. Kot je razvidno iz besedila predloga, ki ga je pripravilo ministrstvo, bi kot naročila male vrednosti opredelili tudi naročila v gradbeništvu do vrednosti 5,35 milijona evrov, kot znaša zgornja meja na ravni EU. Kot poudarjajo, gre namreč kljub vsemu za transparenten postopek, ki pa naročnikom...			

O novem gradbenem in stanovanjskem zakonu ter skoraj ničenergijskih hišah

AVTOR Katarina Nemanič Mal 29. DECEMBER 2020, OB 7:28

Like 131K

ŽURNAL24 MAIN

Like Share Tweet

Ministrstvo za okolje in prostor je že poleti napovedalo spremembe gradbene in stanovanjske zakonodaje. Javne razprave so končane, zanimalo nas je, kdaj bosta zakona in pravilnik o učinkoviti rabi energije v stavbah sprejeti.

Objave so namenjene interni uporabi v skladu z odločbami ZASP in se brez soglasja imetnika pravic ne smejo prosto razmnoževati in distribuirati!

Nova gradbena in stanovanjska zakonodaja naj bi prinesli več sprememb, nekatere so zagotovo pozitivne, druge manj. Pripravili smo povzetek bistvenih sprememb na obeh področjih, na **ministrstvu za okolje in prostor** pa vprašali, v kakšni fazi sta zakona in kdaj lahko pričakujemo njuno sprejetje ter kdaj bo gradnja skoraj ničenergijskih individualnih in večstanovanjskih hiš obvezna.

Gradbeni zakon

Novela gradbenega zakona je v medresorskem usklajevanju. *„Odgovore resorjev pričakujemo prvi teden januarja, potem po potrebi sledi dodatno usklajevanje. Predvideno je, da bi vladno gradivo pripravili še v mesecu januarju, da ga Vlada RS pošlje v Državni zbor RS,“* pravijo na ministrstvu. Zakon lahko torej pričakujemo enkrat v drugi četrtini leta.

ŽE PO DVEH LETIH

Spet novi gradbeni zakon. Kaj bo z uporabnim dovoljenjem in samograditeljstvom?

Glavne spremembe, ki naj bi jih prinesel gradbeni zakon:

Komunalni prispevek - do zdaj je veljalo, da ga je moral investitor plačati pred pridobitvijo gradbenega dovoljenja, po novem ga bo plačal kasneje in sicer tik preden bo prijavil začetek gradnje.

Začetek gradnje - Po novem bo investitor lahko začel graditi preden bo gradbeno dovoljenje pravnomočno.

Rušenje stavb – zdaj velja, da za rušenje gradbeno dovoljenje ni potrebno, le začetek izvedbe del je treba prijaviti. Po novem bo gradbeno dovoljenje potrebno, če se ruši stavba, ki se drži sosednje stavbe ali je od nje oddaljena manj kot en meter.

Manjša rekonstrukcija - osnutek uvaja tako imenovano manjšo rekonstrukcijo. Za vse rekonstrukcije je namreč zdaj obvezno gradbeno dovoljenje, po novem pa za manjše rekonstrukcije to ne bo več potrebno. Med ta dela naj bi se med drugim štela zamenjava konstrukcijskih elementov ostrešja, dograditev odprtih stopnišč in dvigal.

Objave so namenjene interni uporabi v skladu z odločbami ZASP in se brez soglasja imetnika pravic ne smejo prosto razmnoževati in distribuirati!

Sanacija po nesrečah - Tudi v primerih, ko naravna nesreča, na primer požar, hudo prizadene stavbo, ki jo je zato treba čim prej sanirati in vzpostaviti prvotno stanje, to pa lahko pomeni tudi posege v konstrukcijo, bo dovolj le prijava začetka gradnje.

Legalizacija objektov in uporabno dovoljenje – predlog prinaša spremembe na področju legalizacije starejših objektov in s tem nekoliko poenostavljen postopek pridobivanja uporabnega dovoljenja

NOVI ZAKONI

Tako se bo komunalni prispevek plačeval po novem

Pravilnik o učinkoviti rabi energije v stavbah (PURES)

PURES določa zahteve, kako naj se načrtujejo novogradnje, ki morajo biti od 1. januarja 2021 skoraj ničenergijske. S pravilnikom na ministrstvu zamujajo, zato naj naj bi do njegovega sprejetja veljal obstoječi PURES, kar očitno pomeni, da bodo investitorji do takrat lahko vlagali dokumentacijo za gradbeno dovoljenje po starih zahtevah, ki so bistveno manj stroge, kot bodo nove.

PRAVILNIKA NI

Ker MOP ni pripravil predpisa, bomo lahko gradili po starem

„Začetek trimesečne javne obravnave pravilnika o učinkoviti rabi energije v stavbah in tehnične smernice za graditev TSG-.1-004:2021 je predvideno januarja prihodnje leto,“ pravijo na ministrstvu. Do sprejetja nas loči še precej časa.

Stanovanjski zakon

„Predlog novele stanovanjskega zakona je bil posredovan v obravnavo na vlado. Po potrditvi je predviden redni postopek za sprejem v državnem zboru. Predvidoma bo zakon sprejet v aprilu ali maju (odvisno od sej),“ pa na ministrstvu pojasnjujejo časovnico sprejetja stanovanjskega zakon.

Objave so namenjene interni uporabi v skladu z odločbami ZASP in se brez soglasja imetnika pravic ne smejo prosto razmnoževati in distribuirati!

STANOVANJSKI ZAKON

Nov zakon, nove najemnine. Toliko boste plačevali.

Glavne spremembe, ki naj bi jih prinesel stanovanjski zakon:

Stroškovne najemnine – glavna je sprememba neprofitnih najemnin v stroškovne in s tem njihova podražitev. Novost pri določanju stroškovnih najemnin je vpliv lokacije na njeno višino, s pomočjo kazalnikov pa jo bodo določale občine. Predviden je tudi dvig subvencije in sicer do največ 85 odstotkov.

Več javnih najemnih stanovanj - ohranja se predlog za javno najemno službo in hkrati dovoljuje višje zadolževanje republiškega in občinskih stanovanjskih skladov. Po novem se bodo stanovanjski skladi lahko zadolžili za 40 in ne več le za 20 odstotkov izkazanega namenskega premoženja sklada. Tako bodo lahko pridobili več naložbenih sredstev za nove investicije v stanovanjsko gradnjo.

Soglasja v večstanovanjskih stavbah - spremenjena potrebna soglasja etažnih lastnikov, med drugi se za dela, za katera je nujno gradbeno dovoljenje in zdaj velja 100-odstotno soglasje, to znižuje na 75 odstotkov. Za nekatera dela, za katera je zdaj potrebno 75 odstotno soglasje pa bo po novem zadostovalo 50-odstotno soglasje etažnih lastnikov.

Ločen fiduciarni račun - novost so tudi obvezni ločeni fiduciarni računi za rezervni sklad za vsako večstanovanjsko stavbo posebej, kar naj bi zagotovilo varnejše in bolj transparentno vodenje sredstev v rezervnem skladu.

Odpovedi najemnih pogodb - zdaj lahko lastnik stanovanja najemno pogodbo odpove z odpovednim rokom, ki ne sme biti krajši od 90 dni. Po novem bo ta rok 60 dni. Poleg tega zdaj velja, da sodišče določi rok za izselitev, ki pa ne sme biti krajši od 60 dni in ne daljši od 90 dni. Po novem bo rok med 30 in 60 dni. Določena bo tudi odpoved najemne pogodbe, sklenjene v obliki izvršljivega notarskega zapisa, ko lahko najemodajalec v izvršilnem postopku zahteva izpraznitev stanovanja.

Objave so namenjene interni uporabi v skladu z odločbami ZASP in se brez soglasja imetnika pravic ne smejo prosto razmnoževati in distribuirati!

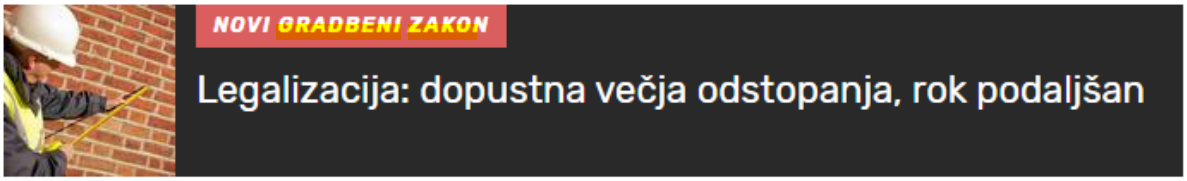

Več o grdanji in obnovi najdete tukaj.

Objave so namenjene interni uporabi v skladu z odločbami ZASP in se brez soglasja imetnika pravic ne smejo prosto razmnoževati in distribuirati!

P. G.

29. december 2020 ob 10:34
Kidričevo - MMC RTV SLO, STA

Nadaljevanje vpliva Plečnikovega učenca na podobo Kidričevega

Kidričevo v prihodnje s celovito urbanistično zasnovo

"Če želimo načrtovati prihodnost, moramo poznati tudi sedanjost in preteklost," pravi arhitekt Uroš Reiter, ki je s sodelavci pripravil projektno nalogo urbanistične arhitekturne zasnove nadaljnjega razvoja Kidričevega.

Reiter je s sodelavci projektne skupine Studio perspektiva in predstavniki Zavoda za varstvo kulturne dediščine Maribor pripravil projektno nalogo o tem, kako bi lahko bilo Kidričevo, ki ustvarja videz posebnega mesta, umeščenega v gozdno ravnino, videti v prihodnje in kako z načrtovano urbanistično arhitekturno zasnovo poskrbeti za celovito podobo. Pri tem pa skuša Reiter nadaljevati vpliv Plečnikovega učenca **Danila Fürsta** na videz kraja.

Upoštevanje simbioze mesta z naravo

Pri pripravi naloge so predvsem upoštevali kakovost bivanja in simbiozo mesta z naravo ter nekaterih obstoječih kakovostnih arhitekturnih rešitev še iz obdobja arhitekta Fürsta. Te so lahko po Reiterjevem mnenju dober primer za današnji čas, saj moderna stanovanjska gradnja ni kos razmišljanju takratnih arhitektov.

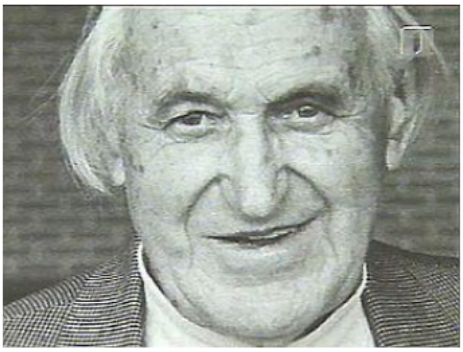

Danilo Fürst (1912–2005) je bil eden zadnjih predstavnikov Plečnikove arhitekturne šole. Foto: TV Slovenija/zajem zaslona

Med idejami za prihodnost je omenil natančno razdelana območja prihodnjega središča mesta z avenijo od občinske zgradbe do trga, območja za stanovanjsko gradnjo večstanovanjskih objektov in območja za gradnjo stanovanj manjše gostote v naravnem okolju. Ob tem pa je okaral nekatere sodobnejše gradnje, ki niso upoštevale celotne arhitekturne podobe mesta.

Župan Kidričevega **Anton Leskovar**, ki je naklonjen zamišljeni zasnovi, je dejal, da je tudi prvotna zasnova mesta predvidevala neprimerno večji obseg, kot je bil do danes dejansko zgrajen. Zato so na občini sprejeli odločitev, da bodo nadgradili podobo mesta.

Objave so namenjene interni uporabi v skladu z odločbami ZASP in se brez soglasja imetnika pravic ne smejo prosto razmnoževati in distribuirati!

Moderni zasnovi naklonjen župan

"*Kidričevo je lepo naselje z odlično lego ob avtocestnem križu. Mesto je že danes zgrajeno tako, da lahko gredo ljudje povsod peš, saj so tako šole, zdravstveni dom, trgovine in vse drugo na dosegu roke,*" je poudaril župan. Ob tem je priznal, da se pomembnosti urbanističnega načrtovanja morda doslej niso v celoti zavedali, saj so k njim v preteklosti prihajali različni zainteresirani vlagatelji v želji po gradnji dodatnih stanovanjskih zmogljivosti, na občini pa so sledili njihovim željam.

Kidričevo se je do leta 1953, ko so ga preimenovali po Borisu Kidriču, imenovalo Strnišče pri Ptuju oziroma nemško Sternthal ali Šterntal. Foto: www.mojaobcina.si

Na občini so bili takrat razočarani, da jim spomeniški varuhi marsikakšnega projekta niso dovolili izvesti, zdaj pa se je župan direktorju mariborskega zavoda za varstvo kulturne dediščine **Srečku Štajnbaherju** in njegovim sodelavcem za to zahvalil. "*Dejansko bi naredili veliko škodo, če bi naredili tako, kot smo si takrat zamislili glede širitve,*" je dejal.

Predstavljene načrte je označil kot moderno zasnovo, ki je ob pravi volji kljub verjetno velikemu finančnemu zalogaju uresničljiva. Zaveda se, da vsega ne bodo mogli uresničiti v petih ali desetih letih, imajo pa pripravljen načrt za naprej, ki ga bodo odslej lahko predstavljali vlagateljem v stanovanjsko gradnjo in gradnjo za oskrbo starejših.

Zdaj so na vrsti Kidričani

Kot je povedal Štajnbaher, spomeniški varuhi marsikdaj delujejo konservativno, a pogosto stvari v pogovorih s predstavniki lokalnih skupnosti nato le postavijo na pravo mesto. Pri tem je še posebej vesel, da se je občina pred leti odločila obnoviti dvorec Strnišče, kjer danes deluje, saj se je ta objekt zdaj izkazal kot dominanten v prostoru. "*Predvsem nas je skrbelo, kaj bo nastalo na južnem delu ob železnici, ki je del zavarovanega in razmeroma praznega območja in doslej brez vizije, zato smo predlaganih rešitev veseli,*" je sklenil.

Uroš Reiter je poudaril, da gre šele za prvo etapo, zdaj pa pričakujejo odziv prebivalcev. Naloga je sicer razdeljena na pet sklopov, ki jih želijo obdelati posamično, ti pa bi bili osnova za občinsko prostorsko načrtovanje. V nekaterih delih se je mogoče konkretnih projektov lotiti zelo kmalu, je še dodal.

Objave so namenjene interni uporabi v skladu z odločbami ZASP in se brez soglasja imetnika pravic ne smejo prosto razmnoževati in distribuirati!

Podjetju Labeks grozi vračanje evropskega denarja

Tožilstvo usmerja postopke kriminalistov pri odkrivanju suma kaznivega dejanja goljufije na škodo Evropske unije. Država zdaj ni navdušena nad kogeneracijo.

Območje nekdanjega Presada v Gabrovki, kjer mrgoli črnih gradenj. FOTO: Bojan Rajšek/Delo

Bojan Rajšek

29.12.2020 ob 07:00
29.12.2020 ob 08:02

Litija - Projekt kogeneracije brez gradbenega dovoljenja v nekdanjem obratu Presad v Gabrovki je morda pred razpletom. Država je podjetju Labeks pred dvema letoma izplačala 4,13 milijona evrov evropskega denarja. Ker gre za sum goljufije na škodo evropske komisije, domnevne nečedne posle preiskujejo kriminalisti, ki jih vodi okrožno državno tožilstvo v Ljubljani. Pred kratkim so kriminalisti obiskali litijsko upravno enoto.

Objave so namenjene interni uporabi v skladu z odločbami ZASP in se brez soglasja imetnika pravic ne smejo prosto razmnoževati in distribuirati!

Tudi skladišče za pelete ni zgrajeno skladno z gradbenim zakonom. FOTO: Bojan Rajšek/Delo

»Glede vaših informacij o obisku kriminalistov vas prosimo, da se za podatke obrnete na policijo,« je skopo odgovoril **Franci Props**, načelnik litijske upravne enote. Nič bolj zgovorni niso bili na ljubljanski policijski upravi, ki že dobro leto preiskuje domnevne nepravilnosti pri nezakonitem izplačilu evropskega denarja. »Lahko potrdimo zgolj, da predkazenski postopek še poteka, in sicer zaradi suma storitve kaznivega dejanja goljufije na škodo Evropske unije. Predkazenski postopek, ki ga usmerja tožilstvo, še ni končan, zato podrobnosti ne moremo posredovati,« je pojasnil **Tomaž Tomaževic** z ljubljanske policijske uprave. Z ljubljanskega okrožnega tožilstva so sporočili, da sklepni akt policije, bodisi kazensko ovadbo ali zgolj poročilo, pričakujejo do konca leta. Projekt kogeneracije pozorno spremljajo tudi v regijski nevladni okoljevarstveni organizaciji Rovo.

Država čaka na zagon kogeneracije

Objave so namenjene interni uporabi v skladu z odločbami ZASP in se brez soglasja imetnika pravic ne smejo prosto razmnoževati in distribuirati!

Investicijo v kogeneracijo (proizvodnja elektrike in toplote) izvaja podjetje Labeks s sedežem v Gabrovki, investicijo v proizvodnjo peletov pa ljubljansko podjetje G.W.S. Projekt se jim je sfižil, saj bi morala biti izdelana presoja vplivov na okolje, investitor bi potreboval spremembo namembnosti objektov, izdano bi moralo biti gradbeno dovoljenje za rekonstrukcijo obstoječih objektov in tri na novo zgrajene objekte, ki so postavljeni brez upravnih dovoljenj. Vendar to niso bili dovolj utemeljeni razlogi za ministrstvo za infrastrukturo, ki je investitorju izplačalo evropski denar.

> *Kriminalisti so v zadevi Labeks obiskali litijsko upravno enoto.*
> *Pogoj za izdajo gradbenega dovoljenja je sprejetje prostorskega akta.*
> *Inšpekcija črnih gradenj nekdanjega Presada ne namerava porušiti.*

Čeprav v omrežje niso oddali niti ene kilovatne ure in s toploto niso ogreli nobenega objekta, so bili na infrastrukturnem ministrstvu do nedavnega navdušeni nad rezultatom projekta. Aprila lani so za *Delo* pojasnili: »Izgradnja projekta je bila končana decembra lani [december 2018], doseženi so bili vsi zastavljeni cilji. Povečala se je proizvodnja energije iz obnovljivih virov in s tem delež obnovljivih virov v bilanci končne rabe energije. Dosežene so bile tudi izhodiščne ocene o socialno-ekonomskih ter finančnih vidikih operacije.«

Objave so namenjene interni uporabi v skladu z odločbami ZASP in se brez soglasja imetnika pravic ne smejo prosto razmnoževati in distribuirati!

Območje nekdanjega Presada v Gabrovki, kjer mrgoli črnih gradenj. FOTO: Bojan Rajšek/Delo

Zdaj so očitno obrnili ploščo, kar naj bi bila po naših informacijah tudi zasluga infrastrukturnega ministra Jerneja Vrtovca. Pravijo, da je operacija »DO OVE Gabrovka« na ministrstvu za infrastrukturo še v postopku preverjanja in ugotavljanja upravičenosti porabe dodeljenih sofinanciranih evropskih sredstev. Zdaj so namreč ugotovili, da meritve zaradi nedelovanja niso bile izvedene, saj je pogoj za izvedbo meritev obratovanje kogeneracije pri polni moči.

Objave so namenjene interni uporabi v skladu z odločbami ZASP in se brez soglasja imetnika pravic ne smejo prosto razmnoževati in distribuirati!

Država in Evropska unija sta finančno podprli črno gradnjo sredi Gabrovke v litijski občini. FOTO: Bojan Rajšek/Delo

»Glede na to, da je oprema vgrajena in obstaja možnost, da bo začela obratovati, čakamo, da se nekateri postopki na strani podjetja Labeks uspešno končajo. V nasprotnem bomo nadaljevali postopek izterjave dodeljenih evropskih sredstev,« so za *Delo* pojasnili na ministrstvu za infrastrukturo. Toda pozor! Za izdajo gradbenega dovoljenja je pogoj sprejetje občinskega podrobnega prostorskega načrta (OPPN), postopek pa je na litijski občini še v začetni fazi.

Ministrstvo kot zaščitnik črne gradnje

Skladno z inšpekcijsko odločbo bi investitorji morali nelegalne objekte odstraniti do konca lanskega leta. Ker tega niso naredili, je gradbena inšpekcija družbi Labeks podaljšala rok do konca tega leta. Inšpektorica je do zdaj podjetju G.W.S. izdala štiri sklepe o dovolitvi izvršbe. Kot kaže, bodo odločbe ostale mrtve črke na papirju. Z inšpektorata za okolje in prostor so namreč sporočili, da je o predlogih za obnovo postopkov ministrstvo za okolje in prostor odpravilo odločbe prvostopenjskega organa in jih vrnilo v ponovni postopek za gradnjo v štirih osnovnih ladjah, za nadstrešek in podporni zid.

> *4,13*
> *milijona evrov je prejelo podjetje Labeks*

Zaradi tega so brezpredmetni izdani sklepi o dovolitvi izvršbe, razen za odstranjen objekt in novogradnjo, za katerega se bo rok za izvršitev iztekel konec leta. V tem sklepu je določeno, so zapisali na inšpektoratu, da mora investitor objekt odstraniti. Tudi odločba, ki je bila izdana podjetju Labeks za gradnjo transformatorske postaje, je bila po vložitvi predloga za obnovo postopka z odločitvijo

Objave so namenjene interni uporabi v skladu z odločbami ZASP in se brez soglasja imetnika pravic ne smejo prosto razmnoževati in distribuirati!

okoljskega ministrstva odpravljena in vrnjena v ponovni postopek. Ker je bil odpravljen izvršilni naslov, je sklep o dovolitvi izvršbe brezpredmeten.

Objave so namenjene interni uporabi v skladu z odločbami ZASP in se brez soglasja imetnika pravic ne smejo prosto razmnoževati in distribuirati!

Na Hrvaškem se tla še vedno tresejo

Območje Petrinje je po ponedeljkovem potresu z magnitudo 5 streslo več popotresnih sunkov, tudi minulo noč in danes zjutraj. Najmočnejši sunek je bil zmeren, z magnitudo 3, so potrdili na hrvaškem seizmološkem zavodu. Lokalne oblasti v Petrinji ocenjujejo, da je bilo v potresu poškodovanih približno 1500 objektov.

Petrinja minulo noč ni spala, je danes povedal njen župan Darinko Dumbović v oddaji hrvaškega radia. Potrdil je, da so prebivalci začutili dva zmerna potresa, prvega nekaj po polnoči in drugega ob 7. uri zjutraj. Ocenil je, da je poškodovanih približno 1500 objektov ter da višino škode še zmeraj ocenjujejo.

Hrvaška vlada je napovedala, da bodo prispevali 20 milijonov kun (2,7 milijona evrov) za nujno popotresno sanacijo objektov. V Sisku in Petrinji si pomoči države želijo takoj, a opozarjajo, da se še ni začela organizirana popotresna obnova Zagreba. Potres z magnitudo 5,5 je 22. marca letos poškodoval približno 26.000 objektov na zagrebškem območju.

Na območju Siska in Petrinje bo danes med 50 in 100 strokovnjakov, ki bodo obiskali poškodovana poslopja in ocenili stopnjo škode, je napovedal pomočnik hrvaškega notranjega ministra in poveljnik civilne zaščite Damir Trut. Povedal je, da so imeli gasilci ter pripadniki komunalnih služb in civilne zaščite po potresu veliko dela z odpravljanjem posledic. Večinoma je šlo za poškodovane dimnike in strehe ter popokane zidove v stanovanjskih in gospodarskih objektih.

Zagrebški seizmolog Krešimir Kuk je povedal, da so popotresni sunki, kakršni so sledili ponedeljkovemu potresu v sisaško-moslavški županiji običajni. Spomnil je, da so po marčnem potresu v Zagrebu na območju hrvaške prestolnice zabeležili 2400 potresnih sunkov. Med drugim je za hrvaški radio še dejal, da je območje Petrinje leta 1909 stresel potres z magnitudo 6.

Medtem so hrvaški seizmologi sporočili, da so zmeren potres z magnitudo 3,1 nekaj po 5. uri zjutraj zabeležili tudi v južni Dalmaciji. Občutili so ga predvsem prebivalci otoka Vis. Žarišče potresa je bilo približno deset kilometrov zahodno od mesta Vis, je sporočil hrvaški seizmološki zavod.

Objave so namenjene interni uporabi v skladu z odločbami ZASP in se brez soglasja imetnika pravic ne smejo prosto razmnoževati in distribuirati!

Močan potres z magnitudo 6,3 v bližini hrvaške Petrinje (dopolnjeno)

Močan potres z magnitudo 6,3 je danes okoli 12.20 stresel širše območje Zagreba, je razvidno iz preliminarnih podatkov Evropsko-sredozemskega seizmološkega centra ***(ESMC).*** Epicenter potresa je bil v bližini hrvaškega kraja Petrinja, od koder poročajo o veliki gmotni škodi in ranjenih. Po neuradnih informacijah je umrl otrok.

Po podatkih ***ESMC*** je bilo žarišče potresa 44 kilometrov severovzhodno od Zagreba in 12 kilometrov zahodno od Siska. Potres je trajal okoli 20 sekund.

Hrvaški mediji poročajo o hudih posledicah potresa v Petrinji, na ulicah naj bi bilo polno ruševin. Glede na posnetke, ki jih je objavil Jutarnji list na Facebooku, se je zrušilo več stavb.

Župan Petrinje Darinko Dumbović je ocenil, da je največja škoda nastala ravno v Petrinji. Poškodovanega je polovica mesta, je ocenil. "Ljudi vlečemo iz avtomobilov, ne vemo, ali imamo mrtve ali ranjene. Slišal sem, da se je zrušil vrtec, v katerem na srečo ni bilo otrok, iz drugega so uspeli rešiti otroke," je dodal.

V mestu že potekajo reševalne akcije, poročajo tudi o ranjenih osebah. Po neuradnih informacijah je v potresu v Petrinji umrl otrok, poroča Jutarnji list.

Premier Andrej Plenković je napovedal, da bo odšel v Petrinjo, poroča hrvaška tiskovna agencija Hina.

Sirene so se oglasile tudi v Zagrebu, od koder poročajo o težavah s telefonijo in internetom. Nastalo naj bi tudi nekaj gmotne škode. Številni prebivalci so se v strahu podali na ulice.

Območje okoli Petrinje je potres z magnitudo 5 stresel že v ponedeljek.

Današnji potres so čutili tudi v Srbiji in ***BiH,*** pa tudi v Avstriji in Italiji.

Objave so namenjene interni uporabi v skladu z odločbami ZASP in se brez soglasja imetnika pravic ne smejo prosto razmnoževati in distribuirati!

Nuklearno elektrarno Krško po potresu preventivno ustavili (dopolnjeno)

Nuklearno elektrarno Krško (Nek) so po potresu preventivno ustavili. Kot so v krški nuklearki pojasnili za ***STA,*** je šlo za običajen postopek ob tako močnem potresu, več informacij pa bodo sporočili v kratkem.

Močnejši potres z magnitudo 6,3 je danes okoli 12.20 stresel širše območje Zagreba, potres pa se je čutil tudi po celotni Sloveniji.

Nek so po potresu s središčem v Zagrebu zaustavili že 22. marca, ko so preventivno pregledali sisteme in opremo elektrarne in ugotovili, da zaradi potresa ni bilo odstopanj ali drugih vplivov na delovanje in opremo.

V nuklearki imajo za primer morebitnih naravnih in drugih nesreč pripravljene različne in natančne protokole, objekti in sistemi elektrarne pa so konstrukcijsko zasnovani tako, da zagotavljajo integriteto primarnega hladilnega kroga, zadrževalnega hrama in vseh varnostnih sistemov tudi med in po potresih.

Po zagotovilih pristojnih potresna odpornost Neka presega obremenitve, ki izhajajo iz dosedanjih potresov v regiji in bistveno presegajo zahteve, ki veljajo za klasične zgradbe.

Vodja odseka za reaktorsko tehniko na Institutu Jožef Stefan Leon Cizelj je marca v pogovoru za Delo ocenil, da je jedrska elektrarna v Krškem pripravljena na najhujše potrese. Elektrarno so načrtovali za nemoteno delovanje med potresi magnitude najmanj 5 in varno zaustavitev pri najmanj 7.

"Z različnimi izboljšavami, h katerim so veliko pripomogli tudi nezaupljivi sosedje v Avstriji in Italiji, je danes varna zaustavitev zagotovljena v potresih magnitude najmanj 8," je pojasnil.

Objave so namenjene interni uporabi v skladu z odločbami ZASP in se brez soglasja imetnika pravic ne smejo prosto razmnoževati in distribuirati!

Močan potres prizadel območje hrvaške Petrinje (dopolnjeno)

Močan potres z magnitudo 6,4 je danes okoli 12.20 stresel širše območje Zagreba, je razvidno iz podatkov Evropsko-sredozemskega seizmološkega centra ***(ESMC).*** Epicenter potresa je bil v bližini hrvaškega kraja Petrinja, od koder poročajo o veliki gmotni škodi in ranjenih. V tem mestu je v potresu umrl otrok.

Po podatkih ***ESMC*** je bilo žarišče potresa 44 kilometrov severovzhodno od Zagreba in 12 kilometrov zahodno od Siska. Potres je trajal okoli 20 sekund, čutilo ga je okoli šest milijonov ljudi.

Hrvaški mediji poročajo o hudih posledicah potresa v Petrinji, na ulicah je polno ruševin. Glede na posnetke, ki jih je objavil Jutarnji list na Facebooku, se je zrušilo več stavb.

Vodja hrvaške civilne zaščite Damir Trut je sporočil, da so na poti v Petrinjo vsi razpoložljivi gasilci in druge reševalne službe. Občanom je svetoval, naj pozorno spremljajo razmere in zapustijo poškodovane objekte, če je možno.

Župan Petrinje Darinko Dumbović je sporočil, da je v potresu umrl otrok. Njegovi materi, ki je v hudem šoku, nudijo pomoč, na spletni strani piše Jutarnji list.

Dumbović je ocenil, da je največja škoda nastala ravno v Petrinji. Poškodovanega je polovica mesta, je ocenil. "Ljudi vlečemo iz avtomobilov (...) Slišal sem, da se je zrušil vrtec, v katerem na srečo ni bilo otrok, iz drugega so uspeli rešiti otroke," je dodal.

Reševalna akcija v mestu že poteka. Gasilci in reševalci z golimi rokami preiskujejo ruševine, poroča hrvaška tiskovna agencija Hina.

Iz ene od porušenih zgradb so izvlekli nezavestnega statika, drugi je ven prišel sam. Iz večnadstropne zgradbe so izvlekli očeta in sina, ki so ju z reševalnim vozilom prepeljali v bolnišnico.

V mesto so prišli tudi pripadniki hrvaške vojske.

Na poti v Petrinjo sta premier Andrej Plenković in predsednik države Zoran Milanović, poroča Hina.

Sirene so se oglasile tudi v Zagrebu, od koder poročajo o težavah s telefonijo in internetom. Nastalo naj bi tudi nekaj gmotne škode. Številni prebivalci so se v strahu podali na ulice.

Zagrebška policija je občane pozvala, naj osebna vozila uporabljajo samo v nujnih primerih. Pozvala jih je tudi, naj se držijo drugih priporočil v primeru potresa.

Kot poroča portal index.hr, je večji del mesta brez elektrike, na cestah pa je prometni kolaps.

Hrvaški zunanji minister Goran Grlić Radman je sporočil, da je bila v današnjem potresu znova poškodovana zgradba zunanjega ministrstva v Zagrebu, mediji pa poročajo, da je poškodovana tudi zgradba hrvaškega ministrstva za obrambo.

Območje okoli Petrinje je potres z magnitudo 5 stresel že v ponedeljek.

Današnji potres so čutili tudi v Sloveniji, Srbiji in ***BiH,*** pa tudi v Avstriji, Italiji, Črni gori in na Madžarskem.

Objave so namenjene interni uporabi v skladu z odločbami ZASP in se brez soglasja imetnika pravic ne smejo prosto razmnoževati in distribuirati!

Janša in Pahor hrvaškima kolegoma ob potresu zagotovila pomoč Slovenije

Premier Janez Janša in predsednik republike Borut Pahor sta na Twitterju sporočila, da sta danes govorila s hrvaškima kolegoma in jima zagotovila pomoč Slovenije po današnjem silovitem potresu na širšem območju hrvaške prestolnice Zagreb.

Premier Janša je tvitnil, da je danes govoril s hrvaškim premierjem Andrejem Plenkovićem in mu ponudil pomoč Slovenije v vsem, kar nujno potrebujejo ob današnjem rušilnem potresu v Petrinji in okolici. Uprava ***RS*** za zaščito in reševanje je v pripravljenosti in v neposrednem stiku z odgovornimi na Hrvaškem, je dodal.

Predsednik republike Pahor pa je tvitnil, da je ravno govoril s hrvaškim predsednikom Zoranom Milanovićem, ki je na poti na območje Petrinje. Izrazil mu je sočutje, solidarnost in pripravljenost Slovenije za pomoč.

Potres z magnitudo 6,4 je danes okoli 12.20 stresel širše območje Zagreba. Žarišče potresa je bilo v bližini hrvaškega kraja Petrinja, od koder poročajo o izjemno veliki gmotni škodi in ranjenih, ena oseba naj bi umrla. Škoda je nastala tudi v Zagrebu. Območje je potres z magnitudo 5,2 stresel že v ponedeljek.

Objave so namenjene interni uporabi v skladu z odločbami ZASP in se brez soglasja imetnika pravic ne smejo prosto razmnoževati in distribuirati!

Močnejši potres z magnitudo 6,3 v bližini hrvaške Petrinje (nujno)

Močnejši potres z magnitudo 6,3 je danes okoli 12.20 stresel širše območje Zagreba, je razvidno iz preliminarnih podatkov Evropsko-sredozemskega seizmološkega centra ***(ESMC).*** Epicenter potresa je bil v bližini hrvaškega kraja Petrinja. Potres se je čutil tudi po celotni Sloveniji.

Objave so namenjene interni uporabi v skladu z odločbami ZASP in se brez soglasja imetnika pravic ne smejo prosto razmnoževati in distribuirati!

Močnejši potres z magnitudo 6,3 v bližini hrvaške Petrinje

Močnejši potres z magnitudo 6,3 je danes okoli 12.20 stresel širše območje Zagreba, je razvidno iz preliminarnih podatkov Evropsko-sredozemskega seizmološkega centra ***(ESMC).*** Epicenter potresa je bil v bližini hrvaškega kraja Petrinja, od koder poročajo o precejšnji gmotni škodi. Potres se je čutil tudi po celotni Sloveniji.

Po podatkih ***ESMC*** je bilo žarišče potresa 44 kilometrov severovzhodno od Zagreba in 12 kilometrov zahodno od Siska. Potres je trajal okoli 20 sekund.

Hrvaški mediji poročajo o hudih posledicah potresa v Petrinji, na ulicah naj bi bilo polno ruševin. Sirene so se oglasile tudi v Zagrebu, od koder poročajo o težavah s telefonijo in internetom.

Območje okoli Petrinje je potres z magnitudo pet stresel že v ponedeljek.

Potres so čutili tudi v Srbiji in ***BiH.***

Objave so namenjene interni uporabi v skladu z odločbami ZASP in se brez soglasja imetnika pravic ne smejo prosto razmnoževati in distribuirati!

Zelo močan potresni sunek na Hrvaškem

Ljubljana, 29. decembra - Seizmografi državne mreže potresnih opazovalnic so ob 12.19 zabeležili zelo močan potresni sunek, magnitude 6,1. Po prvih podatkih je bilo žarišče potresa 149 kilometrov jugovzhodno od Ljubljane, na Hrvaškem, so sporočili iz Urada za seizmologijo in geologijo pri Agenciji ***RS*** za okolje.

Objave so namenjene interni uporabi v skladu z odločbami ZASP in se brez soglasja imetnika pravic ne smejo prosto razmnoževati in distribuirati!

Močnejši potres z magnitudo 6,3 v bližini hrvaške Petrinje

Zagreb, 29. decembra - Močnejši potres z magnitudo 6,3 je danes okoli 12.20 stresel širše območje Zagreba, je razvidno iz preliminarnih podatkov Evropsko-sredozemskega seizmološkega centra. Epicenter potresa je bil v bližini hrvaškega kraja Petrinja, od koder poročajo o precejšnji gmotni škodi. Potres se je čutil tudi po celotni Sloveniji.

Po podatkih centra je bilo žarišče potresa 44 kilometrov severovzhodno od Zagreba in 12 kilometrov zahodno od Siska. Potres je trajal okoli 20 sekund.

Hrvaški mediji poročajo o hudih posledicah potresa v Petrinji, na ulicah naj bi bilo polno ruševin. Sirene so se oglasile tudi v Zagrebu, od koder poročajo o težavah s telefonijo in internetom.

Območje okoli Petrinje je potres z magnitudo pet stresel že včeraj.

Potres so čutili tudi v Srbiji in ***BiH.***

Objave so namenjene interni uporabi v skladu z odločbami ZASP in se brez soglasja imetnika pravic ne smejo prosto razmnoževati in distribuirati!

Močan potres z magnitudo 6,3 v bližini hrvaške Petrinje

Zagreb, 29. decembra - Močan potres z magnitudo 6,3 je danes okoli 12.20 stresel širše območje Zagreba, je razvidno iz preliminarnih podatkov Evropsko-sredozemskega seizmološkega centra. Epicenter potresa je bil v bližini hrvaškega kraja Petrinja, od koder poročajo o veliki gmotni škodi in ranjenih. Po neuradnih informacijah je v Petrinji umrl otrok.

Hrvaški mediji poročajo o hudih posledicah potresa v Petrinji, na ulicah naj bi bilo polno ruševin. Glede na posnetke, ki jih je objavil Jutarnji list na Facebooku, se je zrušilo več stavb.

Župan Petrinje Darinko Dumbović je ocenil, da je največja škoda nastala ravno v Petrinji. Poškodovanega je polovica mesta, je ocenil. Zrušil naj bi se tudi vrtec, v katerem na srečo ni bilo otrok.

Na poti v mesto je premier Andrej Plenković.

Objave so namenjene interni uporabi v skladu z odločbami ZASP in se brez soglasja imetnika pravic ne smejo prosto razmnoževati in distribuirati!

Seizmolog Andrej Gosar: V Sloveniji ni pričakovati hujših posledic potresa

V Sloveniji za enkrat ni podatkov o kakšnih večjih poškodbah, ki bi nastale kot posledica današnjega potresa, ki je imel epicenter v bližini hrvaške Petrinje, jih je pa pričakovati v jugovzhodni Sloveniji, je za ***STA*** dejal dežurni seizmolog na Arsu Andrej Gosar. Po njegovi oceni ne bo hujših posledic, predvsem naj bi prišlo do razpok na hišah.

Kot je ocenil Gosar, je sicer za podatke o škodi in vplivu na stavbe na področju Slovenije še prezgodaj. Je pa napovedal, da bo popotresnih sunkov še veliko in bodo trajali še dneve.

Potres, ki je danes okoli 12.20 stresel širše območje Zagreba, je imel po preliminarnih podatkih Evropsko-sredozemskega seizmološkega centra ***(ESMC)*** magnitudo 6,3. Njegov epicenter je bil v bližini kraja Petrinja, od koder poročajo o veliki gmotni škodi in ranjenih. Po neuradnih informacijah je v Petrinji v potresu umrl otrok.

"Intenziteta današnjega potresa se sicer ocenjuje na ***VIII-IX EMS-98.*** To pomeni, da je za pričakovati veliko škodo na objektih, kot tudi potrjujejo prvi posnetki iz nadžariščnega območja," so v Agenciji ***RS*** za okolje (Arso) zapisali na Twitterju.

Na območju Slovenije sta bila podobna silovita potresa 6. maja 1976 zvečer v Posočju in 12. aprila 1998 v Zgornjem Posočju. Prvega so čutili prebivalci v polmeru okoli 570 kilometrov, vse do Švice, južne Nemčije in Poljske, Češke in Madžarske, najhujšo škodo pa je na Slovenskem povzročil v Breginjskem kotu, Kobaridu in Tolminu, kjer je ponekod kar 80 odstotkov prebivalcev ostalo brez strehe nad glavo. Drugi pa velja za enega najsilovitejših potresov 20. stoletja z žariščem na ozemlju Slovenije. Njegova magnituda je bila 5,6, največji učinki pa so dosegli od ***VII.*** do ***VIII.*** stopnjo po ***EMS,*** so navedli na Arsu.

Slovenija sicer leži na potresno nevarnem območju, zato je potrebno, da smo prebivalci podučeni o tem, kako ravnati med potresom in po njem, na spletni strani navaja uprava za zaščito in reševanje.

Najboljšo zaščito pred potresom sicer omogoča stavba, ki je bila zgrajena in kasneje vzdrževana po načelih potresno odporne gradnje. Pomembno je, da vsako gospodinjstvo določi varna mesta, kamor se ljudje med potresom lahko zatečejo. Gre za mesta pod trdnimi mizami, med podboji vrat in ob notranjih nosilnih stenah.

Med potresom se je pomembno izogibati zunanjim in predelnim stenam, dimnikom in opekam, večjim steklenim površinam, velikim omaram in mestom, od koder lahko padejo stropna razsvetljava in težki predmeti.

Kot piše uprava za zaščito in reševanje, je pomembno, da med potresom ostanete mirni, prekinete svoje dejavnosti in ustrezno ukrepate. "Med potresom ne tecite iz stavbe! Ne uporabljajte dvigala ali stopnic in ne skačite skozi okna," so zapisali. Priporočajo tudi, da si zaščitite glavo.

V primeru, da se med potresom nahajate na prostem, se morate izogibati stavbam, zidovom, drevesom, telefonski in električni napeljavi, ulični razsvetljavi, prometni signalizaciji, daljnovodom, nadvozom, podvozom, mostovom in predorom, rečnim brežinam in obalam.

Za varnost med potresom na domu lahko med drugim poskrbite tudi tako, da omare pritrdite na steno, velike in težke predmete postavite na nižje police ter postelje umaknete od oken, predelnih sten in visokega pohištva.

Objave so namenjene interni uporabi v skladu z odločbami ZASP in se brez soglasja imetnika pravic ne smejo prosto razmnoževati in distribuirati!

Zelo močen potresni sunek na Hrvaškem

Seizmografi državne mreže potresnih opazovalnic so ob 12.19 zabeležili zelo močen potresni sunek, magnitude 6,1. Po prvih podatkih je bilo žarišče potresa 149 kilometrov jugovzhodno od Ljubljane, na Hrvaškem, so sporočili iz Urada za seizmologijo in geologijo pri Agenciji ***RS*** za okolje.

Intenziteta potresa v širšem nadžariščnem območju ni presegla pete stopnje po evropski potresni lestvici, potres pa so čutili prebivalci celotne Slovenije, so zapisali.

Objave so namenjene interni uporabi v skladu z odločbami ZASP in se brez soglasja imetnika pravic ne smejo prosto razmnoževati in distribuirati!

EU izrazila pripravljenost pomagati Hrvaški ob potresu

Predsednik Evropskega sveta Charles Michel, predsednica Evropske komisije Ursula von der Leyen ter evropski komisar za krizno upravljanje Janez Lenarčič so danes na Twitterju sporočili, da pozorno spremljajo razmere na Hrvaškem, kjer je danes potres z magnitudo 6,3 okoli 12.20 stresel širše območje Zagreba. Zagotovili so pomoč Evropske unije.

Michel je tvitnil, da pozorno spremljajo razmere v Zagrebu po uničujočem potresu. "Naše misli so z ranjenimi in tistimi, ki so v prvih vrstah. V teh težkih časih Evropska unija nudi polno podporo in pomoč ljudem Hrvaške in premierju Andreju Plenkoviću."

Tudi Lenarčič je izpostavil, da pozorno spremljajo razmere na Hrvaškem po še enem potresu. Dodal je, da je Center za usklajevanje nujnega odziva v stikih s hrvaško vlado in da je pripravljen pomagati.

Predsednica komisije Ursula von der Leyen pa je sporočila, da je po tem močnem potresu, drugem v dveh dneh, znova govorila s hrvaškim premierjem Plenkovićem. "Pripravljeni smo nuditi podporo. Lenarčiča sem prosila, da je pripravljen za pot na Hrvaško takoj, ko bodo to dopuščale razmere. Stojimo ob strani Hrvaški," je tvitnila.

Epicenter današnjega potresa je bil v bližini hrvaškega kraja Petrinja, od koder poročajo o izjemno veliki gmotni škodi in ranjenih. Škoda je nastala tudi v Zagrebu. Območje je potres z močjo 5,2 stresel že v ponedeljek.

Objave so namenjene interni uporabi v skladu z odločbami ZASP in se brez soglasja imetnika pravic ne smejo prosto razmnoževati in distribuirati!

Pregled - svet, 29. 12. (torek)

Pregled dogodkov v svetu v torek, 29. decembra.

ZAGREB/PETRINJA/BRUSELJ - Močan potres z magnitudo 6,4 je okoli 12.20 stresel širše območje Zagreba. Po neuradnih podatkih je umrlo najmanj sedem ljudi, več jih je bilo ranjenih. Nastala je velika gmotna škoda. Epicenter potresa je bil v bližini hrvaškega kraja Petrinja. Potres so čutili tudi prebivalci Slovenije, Srbije, ***BiH,*** Avstrije, Italije, Črne gore, Madžarske, Romunije, Češke, Slovaške in Nemčije. Na območju Petrinje je sicer po ponedeljkovem potresu z magnitudo 5 sledilo več popotresnih sunkov. Že v ponedeljkovem potresu je bilo poškodovanih približno 1500 objektov. Predsednik Evropskega sveta Charles Michel, predsednica Evropske komisije Ursula von der Leyen ter evropski komisar za krizno upravljanje Janez Lenarčič so sporočili, da pozorno spremljajo razmere na Hrvaškem in zagotovili pomoč Evropske unije.

BERLIN - Organizacija Novinarji brez meja ***(RSF)*** je v poročilu o svobodi medijev v letu 2020 ugotovila, da je bilo v iztekajočem se letu v svetu ubitih najmanj 50 novinarjev in medijskih delavcev. Organizacija je ugotovila, da je bila velika večina načrtno umorjenih, ker so preiskovali korupcijo, organizirani kriminal ali uničevanje okolja. Najnevarneje države za medijsko svobodo so bile Mehika, Irak, Afganistan, Indija in Pakistan.

BRUSELJ - Predsednica Evropske komisije Ursula von der Leyen je sporočila, da so se odločili naročiti dodatnih sto milijonov odmerkov cepiva proti covidu-19, ki sta ga razvila ameriški Pfizer in nemški BioNTech, s katerim v članicah unije že poteka cepljenje.

MINSK/BUENOS AIRES/TEHERAN - Belorusija je kot prva država zunaj Rusije začela cepljenje proti covidu-19 z ruskim cepivom Sputnik ***V.*** Med prvimi bodo cepili zdravstvene delavce in učitelje. Z ruskim cepivom so za Belorusijo začeli cepiti tudi v Argentini. Medtem je Iran začel testirati svoje cepivo proti covidu-19.

STOCKHOLM/REYKJAVIK/SANTIAGO DE CHILE - Evropski center za nadzor bolezni ***(ECDC)*** je opozoril, da obstaja veliko tveganje, da bodo novi sevi novega koronavirusa, ki so ju odkrili v Veliki Britaniji in Južni Afriki, še dodatno obremenili zdravstvo in zahtevali več življenj zaradi povečane prenosljivosti. Nova seva novega koronavirusa se sicer se še naprej širita po svetu. Na Japonskem so zabeležili prvi primer okužbe s sevom iz Južne Afrike, v Indiji in Pakistanu pa prve primere seva iz Velike Britanije. V Nemčiji so prve primere okužbe s tem sevom potrdili že novembra. Na Islandiji so ugotovili 13 primerov okužbe z novim sevom novega koronavirusa iz Velike Britanije. Prvo okužbo z novim sevom iz Velike Britanije so potrdili tudi v Čilu. Gre za prvi primer v Latinski Ameriki.

DUNAJ - V Avstriji je število smrtnih žrtev covida-19 preseglo 6000. V zadnjem dnevu je umrlo še 128 ljudi, potrdili pa so 1868 novih okužb. V bolnišnici je trenutno 2527 bolnikov s covidom-19, od tega 411 na intenzivni negi

ZAGREB - Na Hrvaškem so v preteklih 24 urah ob opravljenih 7411 testih potrdili 1350 okužb z novim koronavirusom. Umrlo je 56 bolnikov s covidom-19. Od začetka epidemije na Hrvaškem so opravili več kot milijon testiranj.

RIM - V Italiji se je število smrtnih primerov zaradi covida-19 znova povečalo. V zadnjih 24 urah je umrlo 659 bolnikov, potem ko so v ponedeljek poročali o 445 smrtih. S tem je nova koronavirusna bolezen 19 v Italiji doslej zahtevala 73.029 življenj. Italijanska bolničarka Claudia Alivernin, ki je v nedeljo kot prva Italijanka prejela cepivo proti covidu-19, pa je bila deležna groženj s smrtjo ter žalitev, zaradi česar je ukinila svoje profile na družbenih omrežjih. 29-letna Aliverninijeva je javno zagovarjala kar najbolj množično cepljenje, zaradi česar so ji grozili nasprotniki cepljenja.

LONDON - V Veliki Britaniji so zabeležili nov dnevni rekord okužb z novim koronavirusom. Potrdili so jih 53.135, potem ko so v ponedeljek prvič poročali o več kot 40.000 okužbah. V zadnjih 24 urah je umrlo še 414 bolnikov s covidom-19, skupno 71.567. Skupno so doslej v državi potrdili skoraj 2,383 milijona okužb z novim koronavirusom.

AMSTERDAM - Število smrti na Nizozemskem je zaradi pandemije novega koronavirusa letos naraslo na najvišjo stopnjo od druge svetovne vojne. Do minulega tedna so letos v 17-milijonski državi poročali o okoli 162.000 smrtih, kar je 13.000 več, kot bi pričakovali v običajnem letu.

TEL AVIV - Dva dneva po uvedbi delnega zaprtja države v Izraelu še naprej raste število na novo okuženih z novim koronavirusom in je na najvišji ravni v zadnjih treh mesecih. V zadnjem dnevu so potrdili 5449 novih okužb. Obenem v državi nadaljujejo kampanjo množičnega cepljenja. V zadnjih desetih dneh so cepili že okoli pol milijona državljanov.

Objave so namenjene interni uporabi v skladu z odločbami ZASP in se brez soglasja imetnika pravic ne smejo prosto razmnoževati in distribuirati!

SYDNEY - Avstralski minister za priseljevanje Alex Hawke je zagrozil z deportacijo turistov, ki so kršili ukrepe za zajezitev novega koronavirusa in se na božični dan udeležili zabave na plaži v Sydneyju. Ministra je množica ljudi na plaži šokirala, saj niso upoštevali pravil glede socialnega distanciranja.

WASHINGTON - Predstavniški dom ameriškega kongresa je v ponedeljek z 275 glasovi proti 134 potrdil predlog zakona za povečanje finančne pomoči Američanom zaradi pandemije novega koronavirusa s 600 na 2000 dolarjev. Sedaj mora o tem odločati še senat, kjer republikansko vodstvo predlogu nasprotuje.

BONN - Po podatkih nemške podružnice Visokega komisariata Združenih narodov za begunce ***(UNHCR)*** je trenutno na begu več kot 80 milijonov ljudi, kar je največ doslej. Kot so ob tem poudarili v Bonnu, je pandemija covida-19 razmere dodatno poslabšala. V primerjavi z lanskim letom še je število beguncev po svetu povečalo za deset milijonov.

WILMINGTON - Novoizvoljeni predsednik ***ZDA*** Joe Biden je v ponedeljek dejal, da vlada Donalda Trumpa ne sodeluje z njegovo tranzicijsko ekipo, kar da ogroža nacionalno varnost. Najslabše naj bi bilo v Pentagonu in v uradu za proračun in upravo Bele hiše.

SARAJEVO - Več sto nezakonitih migrantov so iz improviziranega šotorskega naselja v vasi Lipa pri Bihaću premestili v sprejemne centre po Bosni in Hercegovini. Okoli 700 migrantov, kolikor jih je ostalo v Lipi po požaru v tamkajšnjem šotorskem naselju minuli teden, so iz Lipe odpeljali z okoli desetimi avtobusi.

LONDON - Velika Britanija in Turčija sta podpisali trgovinski sporazum, vreden 18,6 milijarde funtov (20,5 milijarde evrov), s katerim sta državi "postavili temelje za celovitejši trgovinski dogovor po brexitu". Turški predsednik Recep Tayyip Erdogan je ocenil, da gre najpomembnejši sporazum po tistem, ki ga je Turčija podpisala z ***EU*** leta 1995.

PODGORICA - Nova črnogorska vladajoča parlamentarna večina je sprejela spremembe zakona o svobodi veroizpovedi, ki iz prvotnega besedila umikajo za Srbsko pravoslavno cerkev sporna določila o nepremičninah. Opozicijski poslanci so sejo bojkotirali in trdili, da parlament ni sklepčen.

HAMBURG - Število žrtev letalskih nesreč se je letos kljub pandemiji covida-19, ki je letalski promet močno okrnila, povečalo. V nesrečah komercialnih letal je umrlo skupno 318 ljudi, kar je 25 več kot lani. Število nesreč s smrtnim izidom se je medtem zmanjšalo s 27 na devet, so pokazali podatki hamburškega centra za analizo podatkov o letalskih nesrečah ***JACDEC.***

ZAGREB/SPLIT - Hrvaško obalo je v noči na torek zajelo močno neurje. Zabeležili so do šest metrov visoke valove, ki so poplavili dele številnih dalmatinskih mest. Poškodovali so tudi del obale na območju Dubrovnika ter potopili številna plovila. Neurje je prekinilo ladijske povezave z dalmatinskimi otoki.

PARIZ - V starosti 98 let je umrl francoski modni oblikovalec Pierre Cardin, znan po svojih vizionarskih mojstrovinah in tudi modnih kosih za množice. Cardin, ki se je rodil v revni družini na severu Italije, je umrl v bolnišnici v Neuillyju zahodno od Pariza.

Objave so namenjene interni uporabi v skladu z odločbami ZASP in se brez soglasja imetnika pravic ne smejo prosto razmnoževati in distribuirati!

O večji škodi po potresu v Sloveniji ne poročajo (dopolnjeno)

Uprava za zaščito in reševanje o večji škodi po današnjem močnem potresu z epicentrom na Hrvaškem ne poroča. Regijske izpostave še zbirajo podatke, prejeli so precej klicev občanov. Največ manjše škode je bilo po doslej zbranih informacijah na območju Posavja, nekaj je je tudi na območju Podravja in celjske regije.

Po doslej zbranih podatkih so potres čutili prebivalci celotne države, najbolj pa v regijah na meji s Hrvaško. Ob tem ocenjujejo, da intenziteta potresa v naši državi ni presegla pete stopnje po evropski potresni lestvici.

Kot je povedala vodja brežiške izpostave Zdenka Močnik, je bil potres na njihovem območju razmeroma močan, zato so že stopili v stik s predstavniki občinskih civilnih zaščit. Za zdaj večje škode niso zabeležili, a je bilo rahlo poškodovanih kar nekaj dimnikov, streh in zidov na posameznih objektih.

Kar nekaj klicev so prejeli iz Kostanjevice, kjer gre za starejše mestno jedro, zagotovo pa bodo ljudje čez dan še zaznali kakšno manjšo škodo. Gasilci društev iz Kostanjevce, Prekope in Senovega ter poklicna gasilska enota v Krškem so sicer na terenu, o manjši škodi javljajo tudi z Bizeljskega.

"Klici se vrstijo, zdaj ko so ljudje malo pogledali okoli svojih nepremičnin, vendar nikjer ni tako hudo, da bi morali koga izseliti. Je pa bilo kar nekaj strahu, saj nas je pošteno streslo," je še dodala Močnikova.

Nuklearna elektrarna Krško (Nek) se je po potresu samodejno zaustavila, a po prvem pregledu kaže, da ni utrpela posledic, je na Twitterju zapisal minister za infrastrukturo Jernej Vrtovec. V elektrarni zdaj opravljajo sistematičen pregled njenih sistemov in opreme, v 24 urah pa bodo načrtovali ponoven zagon.

Po do sedaj zbranih podatkih večje škode ni bilo niti na Celjskem, so pa zaznali poškodbe posameznih cerkvenih objektov, dimnikov, streh, pročelja fasad in starejših objektov, kjer je prišlo do posameznih razpok in odpada ometa. V Slovenskih Konjicah je prišlo do poškodbe dimnika v podjetju Konus, v Radečah se je sprožil manjši zemeljski plaz, ki pa ne ogroža objektov ali ljudi. V Braslovčah in Taboru je za kratek čas izpadla mobilna telefonija. Tudi iz Dobja poročajo o nekaj porušenih dimnikih in poškodbah na strehah, gasilske enote so trenutno aktivirane v občinah Dobje, Slovenske Konjice, Celje, Šentjur in Šmarje pri Jelšah.

Na mariborskem območju je ponekod zaradi potresa prišlo do izpada elektrike in telekomunikacijskih povezav. V Slovenski Bistrici je dogodek povzročil poškodbe na nekaterih starejših objektih, v Šentilju pa so popokale stene gasilskega doma ter na nekaterih drugih stavbah. Tudi v Rušah je odpadlo nekaj strešnikov in ometa.

V Univerzitetnem kliničnem centru ***(UKC)*** Maribor so po potresu po neuradnih informacijah govorili, da bi umaknili bolnike iz 15. nadstropja stolpnice, a se selitve nato niso lotili.

Župan Občine Sveta Trojica David Klobasa je na Facebooku sporočil, da je škodo utrpela tudi tamkajšnja cerkev, zato pričakuje, da odgovorni prepoznajo pomembnost kulturnih spomenikov in jim pomagajo sanirati nastalo škodo. Cerkev je bila sicer poškodovana že spomladi, ko je potres prizadel Zagreb.

Iz ministrstva za javno upravo so sporočili, da so zaradi posledic potresa prekinili delovanje upravnih enot Ptuj in Maribor, obe pa bosta od srede ponovno nemoteno poslovali.

Na starejši stavbi ptujske upravne enote je po njihovih navedbah prišlo do pokanja sten in padanja ometa, zato so bili uslužbenci napoteni domov, poškodovan ni nihče. Stavbo iz leta 1900 so pregledali predstavniki gradbene stroke, ki so ugotovili, da nastale poškodbe ne predstavljajo tveganja za varno delo javnih uslužbencev. Bo pa potrebna sanacije stavbe, za katero bodo na direktoratu za stvarno premoženje takoj pričeli pripravljati načrt. V postopku bodo sodelovali tudi z Mestno občino Ptuj, so napovedali na ministrstvu.

Na mariborski upravni enoti pa so po potresu ostali brez elektrike, uslužbence so evakuirali, poškodovanih prav tako ni. Odpovedali so jim vsi informacijski sistemi, stanje so pregledali informatiki mariborske mestne občine in ob pomoči informatikov ministrstva za javno upravo odpravili napake v delovanju informacijskih sistemov, so še navedli na ministrstvu.

Objave so namenjene interni uporabi v skladu z odločbami ZASP in se brez soglasja imetnika pravic ne smejo prosto razmnoževati in distribuirati!

Kot so sporočili iz Elektra Maribor, je potres povzročil nekaj prekinitev oskrbe z električno energijo. Zaradi delovanja občutljive transformatorske zaščite je prišlo do samodejnega izklopa desetih transformatorskih postaj s skupaj 1914 uporabniki, večinoma na območju Melja. Njihovi delavci so poskrbeli za to, da je bila oskrba z električno energijo ponovno vzpostavljena v najkrajšem možnem času.

Gasilska enota ***UKC*** Ljubljana je prav tako že opravila pregled objektov in za zdaj ni zaznala posledic potresa v osrednji bolnišnici. Po navedbah ***UKC*** na Twitterju kaže, da je tresenje dobro prestal tudi del infekcijske klinike, ki je bil zgrajen med leti 1899 in 1901.

Objave so namenjene interni uporabi v skladu z odločbami ZASP in se brez soglasja imetnika pravic ne smejo prosto razmnoževati in distribuirati!

Seizmolog Andrej Gosar: V Sloveniji ni pričakovati hujših posledic potresa (dopolnjeno)

V Sloveniji za enkrat ni podatkov o kakšnih večjih poškodbah, ki bi nastale kot posledica današnjega potresa, ki je imel epicenter v bližini hrvaške Petrinje, jih je pa pričakovati v jugovzhodni Sloveniji, je za ***STA*** dejal dežurni seizmolog na Arsu Andrej Gosar. Po njegovi oceni ne bo hujših posledic, predvsem naj bi prišlo do razpok na hišah.

Kot je ocenil Gosar, je sicer za podatke o škodi in vplivu na stavbe na področju Slovenije še prezgodaj. Je pa napovedal, da bo popotresnih sunkov še veliko in bodo še trajali.

Današnji potres je bil bistveno močnejši od ponedeljkovega, zato na območju Petrinje in Siska lahko pričakujemo precejšnje porušitve, je Gosar dejal za Radio Slovenija. "Intenziteta v Sloveniji verjetno ne bo presegla pete stopnje, to je intenziteta, pri kateri se začnejo poškodbe, kot so razpoke v ometu, lahko tudi kakšen strešnik odpade ali kaj podobnega," je dejal.

Ocenil je, da ob tako močnem potresu lahko pričakujemo, da bo potresna dejavnost trajala še mesece, kot je bilo tudi ob spomladanskem potresu pri Zagrebu. Čeprav je običajno, da po močnem potresu sledijo popotresni sunki, ki praviloma niso močnejši od glavnega potresa, so pri tem pravilu tudi izjeme, je še dejal.

Potres, ki je danes okoli 12.20 stresel širše območje Zagreba, je imel po preliminarnih podatkih Evropsko-sredozemskega seizmološkega centra ***(ESMC)*** magnitudo 6,3. Njegov epicenter je bil v bližini kraja Petrinja, od koder poročajo o veliki gmotni škodi in ranjenih. Po neuradnih informacijah je v Petrinji v potresu umrl otrok.

"Intenziteta današnjega potresa se sicer ocenjuje na ***VIII-IX EMS-98.*** To pomeni, da je za pričakovati veliko škodo na objektih, kot tudi potrjujejo prvi posnetki iz nadžariščnega območja," so v Agenciji ***RS*** za okolje (Arso) zapisali na Twitterju.

Na območju Slovenije sta bila podobna silovita potresa 6. maja 1976 zvečer v Posočju in 12. aprila 1998 v Zgornjem Posočju. Prvega so čutili prebivalci v polmeru okoli 570 kilometrov, vse do Švice, južne Nemčije in Poljske, Češke in Madžarske, najhujšo škodo pa je na Slovenskem povzročil v Breginjskem kotu, Kobaridu in Tolminu, kjer je ponekod kar 80 odstotkov prebivalcev ostalo brez strehe nad glavo. Drugi pa velja za enega najsilovitejših potresov 20. stoletja z žariščem na ozemlju Slovenije. Njegova magnituda je bila 5,6, največji učinki pa so dosegli od ***VII.*** do ***VIII.*** stopnjo po ***EMS,*** so navedli na Arsu.

Slovenija sicer leži na potresno nevarnem območju, zato je potrebno, da smo prebivalci podučeni o tem, kako ravnati med potresom in po njem, na spletni strani navaja uprava za zaščito in reševanje.

Najboljšo zaščito pred potresom sicer omogoča stavba, ki je bila zgrajena in kasneje vzdrževana po načelih potresno odporne gradnje. Pomembno je, da vsako gospodinjstvo določi varna mesta, kamor se ljudje med potresom lahko zatečejo. Gre za mesta pod trdnimi mizami, med podboji vrat in ob notranjih nosilnih stenah.

Med potresom se je pomembno izogibati zunanjim in predelnim stenam, dimnikom in opekam, večjim steklenim površinam, velikim omaram in mestom, od koder lahko padejo stropna razsvetljava in težki predmeti.

Kot piše uprava za zaščito in reševanje, je pomembno, da med potresom ostanete mirni, prekinete svoje dejavnosti in ustrezno ukrepate. "Med potresom ne tecite iz stavbe! Ne uporabljajte dvigala ali stopnic in ne skačite skozi okna," so zapisali. Priporočajo tudi, da si zaščitite glavo.

V primeru, da se med potresom nahajate na prostem, se morate izogibati stavbam, zidovom, drevesom, telefonski in električni napeljavi, ulični razsvetljavi, prometni signalizaciji, daljnovodom, nadvozom, podvozom, mostovom in predorom, rečnim brežinam in obalam.

Za varnost med potresom na domu lahko med drugim poskrbite tudi tako, da omare pritrdite na steno, velike in težke predmete postavite na nižje police ter postelje umaknete od oken, predelnih sten in visokega pohištva.

Objave so namenjene interni uporabi v skladu z odločbami ZASP in se brez soglasja imetnika pravic ne smejo prosto razmnoževati in distribuirati!

V potresu na Hrvaškem vse več mrtvih

Današnji rušilni potres na območju Petrinje na Hrvaškem je po zadnjih podatkih zahteval najmanj sedem smrtnih žrtev, med njimi je 12-letna deklica. Reševalci s psi iščejo preživele v ruševinah tudi v drugih naseljih. Poškodovanih je najmanj 20 ljudi, med njimi dve osebi huje.

Največ mrtvih je iz vasi Majska Poljana nedaleč Gline. V treh v celoti porušenih hišah so reševalci našli pet mrtvih ljudi. Med njimi 20-letnika, je potrdila podžupanja Gline Branka Bakšić Mitić za novičarski portal index.hr. Portal je dodal, da je ena oseba huje poškodovana in se bori za življenje. Še dve osebi iščejo v ruševinah.

V Petrinji so danes potrdili smrt 12-letne deklica, ki je umrla v središču mesta. Hrvaški mediji so poročali tudi o smrtni žrtvi potresa v kraju Žažina v bližini Siska.

Bakšić Mitićeva je za regionalno televizijo ***N1*** povedala, da je v Majski Poljani potres prestalo približno deset odstotkov hiš. Zaprosila je za stanovanjske zabojnike, odeje, grelnike, hrano in vodo. Kot je dejala, so prebivalcem ponudili namestitve v apartmajih na morju, a zaenkrat ne želijo zapustiti svojega kraja bivanja.

V bolnišnici v Sisku so potrdili, da so oskrbeli 20 poškodovanih v potresu, med katerimi sta dve osebi huje poškodovani. Nekatere poškodovance so prepeljali v zagrebške bolnišnice, nekatere odpustili v domačo oskrbo. Zaradi v potresu poškodovane bolnišnice bodo morali tudi del bolnikov, posebej bolnike s covidom-19, premestiti v zagrebške bolnišnice.

Na območje Petrinje, ki je utrpela največjo gmotno škodo, medtem prihajajo reševalne ekipe iz vseh delov Hrvaške. Pri odstranjevanju ruševin pomagajo tudi hrvaški vojaki. Reševalci so v ruševinah zgradb v Petrinji našli dve osebi, ki sta preživeli potres, je potrdil pomočnik hrvaškega notranjega ministra Damir Trut. Med njimi je tudi ženska, ki je zaposlena v mestni upravi. Psi iščejo preživele na še treh lokacijah, je dodal Trut.

Za čiščenje ruševin so pripeljali številne stroje. Pričakujejo, da bodo reševalci angažirani celo noč. Za prebivalce, ki so ostali brez strehe nad glavo, so organizirali začasne namestitve v skladu s protikoronskimi ukrepi. Med drugim na športnem igrišču v Glini postavljajo šotore civilne zaščite.

Medtem na Hrvaškem poteka tudi solidarnostna akcija. Številna podjetja pošiljajo najnujnejše potrebščine v Petrinjo, kot sta voda in hrana, lastniki hotelov in apartmajev ponujajo namestitev prizadetim, ki so ostali brez strehe nad glavo. V številnih mestih so organizirali točke, na katerih prebivalci lahko darujejo najnujnejše potrebščine.

Objave so namenjene interni uporabi v skladu z odločbami ZASP in se brez soglasja imetnika pravic ne smejo prosto razmnoževati in distribuirati!

Janša: Potres na Hrvaškem v Sloveniji ni povzročil večje škode

Po dosedanjih podatkih potres z epicentrom na Hrvaškem v Sloveniji ni povzročil večje škode. Beležimo pa več poškodb na fasadah zgradb, zvonikih cerkva in dimnikih stanovanjskih hiš, je na Twitterju zapisal predsednik vlade Janez Janša.

Napovedal je še, da bo v letu 2021 izvedena nacionalna vaja za varno ravnanje ob potresu.

Potres z magnitudo 6,4 je danes okoli 12.20 stresel širše območje Zagreba. Žarišče potresa je bilo v bližini hrvaškega kraja Petrinja, od koder poročajo o izjemno veliki gmotni škodi in ranjenih, ena oseba naj bi umrla. Škoda je nastala tudi v Zagrebu. Območje je potres z magnitudo 5,2 stresel že v ponedeljek.

Objave so namenjene interni uporabi v skladu z odločbami ZASP in se brez soglasja imetnika pravic ne smejo prosto razmnoževati in distribuirati!

Nek po prvem pregledu brez posledic potresa

Krško, 29. decembra - Nuklearna elektrarna Krško, ki se je po potresu samodejno zaustavila, je v varnem stanju zaustavitve. Po prvem pregledu kaže, da ni utrpela posledic, varnost pa ni ogrožena, je zapisal minister za infrastrukturo Jernej Vrtovec.

Predsednik uprave Neka Stane Rožman je v izjavi ocenil, da letošnje leto ostaja pestro vse do konca. Ob današnjem potresu je bila jedrska elektrarna samodejno zaustavljena, saj je bil potresni sunek dovolj močan, da je prišlo do ustrezne motnje, ki je pripeljala do zaustavitve elektrarne.

Na elektrarni ni nikakršnih posledic, vsi sistemi delujejo normalno. Kot je dodal, bodo sedaj opravili sistematičen pregled opreme in sistemov, ponovni zagon pa načrtujejo v roku 24 ur.

Objave so namenjene interni uporabi v skladu z odločbami ZASP in se brez soglasja imetnika pravic ne smejo prosto razmnoževati in distribuirati!

Ob zaustavitvi Neka proizvodnja elektrike v HSE nemotena

Kljub nenačrtovani zaustavitvi Nuklearne elektrarne Krško (Nek), ki se je samodejno zaustavila zaradi potresa, pri oskrbi z električno energijo ni pričakovati težav. Holding Slovenske elektrarne ***(HSE),*** ki je največji proizvajalec električne energije v državi, namreč nemoteno nadaljuje s proizvodnjo in nudi vse sistemske storitve.

V času potresa so hidroelektrarne na reki Dravi in Soči obratovale nemoteno in v polnem obsegu. V Termoelektrarni Šoštanj normalno obratuje blok 5, medtem ko je šesti blok v remontu. "Hidroelektrarne in termoelektrarne nudijo vse sistemske storitve, tudi ob izpadu Nek," so sporočili iz ***HSE.***

HSE je sicer lani proizvedla 57,2 odstotka vse v Sloveniji proizvedene električne energije, kaže poročilo agencije za energijo. Po proizvodnji ji je z 29,4 odstotka sledila Gen energija, kjer večji delež prispeva prav jedrska elektrarna.

Potres z magnitudo 6,4 je danes okoli 12.20 stresel širše območje Zagreba. Žarišče potresa je bilo v bližini hrvaškega kraja Petrinja, potres pa se je čutil tudi v Sloveniji. Ob potresu se je Nek samodejno zaustavil. Po prvem pregledu kaže, da elektrarna ni utrpela posledic, zato po sistematičnem pregledu sistemov in opreme pričakujejo njen ponoven zagon.

Objave so namenjene interni uporabi v skladu z odločbami ZASP in se brez soglasja imetnika pravic ne smejo prosto razmnoževati in distribuirati!

Gradnja protipotresno varnih stavb in sanacija starejših ključnega pomena

Potres takšne intenzitete, kot je danes prizadel Hrvaško, bi v slovenski prestolnici povzročil rušenje dimnikov, morda bi razpokale ali se delno porušile najslabše grajene stavbe, ocenjuje inženir gradbeništva Angelo Žigon. Zato je ključnega pomena gradnja protipotresno varnih stavb ter protipotresna sanacija starejših.

Današnji potres je vse prestrašil, a v resnici v Sloveniji ni imel rušilne moči, čeprav lahko takšni potresi vplivajo tudi na naše objekte. "Kljub temu, da smo ga v Ljubljani močno čutili, so potresi lahko bistveno hujši, se pojavljajo in prihajajo," je dejal in opozoril, da moramo zato graditi protipotresno varne stavbe, starejše pa sanirati.

Ljubljana je sicer po njegovih besedah glede na cono potresa srednje ogrožena. Potresno varne so predvsem stavbe, zgrajene po potresu v Skopju leta 1963, ko so za vso tedanjo Jugoslavijo začeli veljati novi predpisi. Tako so večinoma varne tudi stolpnice, z izjemo dveh ali treh, tiste, zgrajene v zadnjih 20 letih pa so po njegovih besedah za pričakovane potrese absolutno varne. "Seveda se lahko zgodi izjema, a je sila neverjetna," dodaja.

Najbolj pa so v Sloveniji ogrožene večstanovanjske zidane stavbe, bloki s tremi ali štirimi nadstropji, zgrajeni v 50. in začetku 60. let prejšnjega stoletja. Te namreč nimajo dobrega razporeda sten, nekatere imajo morda tudi lesene strope, zato so najbolj potresno ogrožene.

Ob tem opozarja, da je treba morebitne razpoke na stavbah nujno takoj sanirati. Prvi potres lahko denimo povzroči eno razpoko, s čimer se nosilnost stene že zmanjša, pri naslednjem potresu, čeprav je manjši, pa lahko že povzroči porušenje. Vsaka razpoka sicer po njegovih besedah ni nevarna, to denimo velja za horizontalne razpoke, medtem ko je treba razpoke na nosilnih stenah čim prej sanirati.

Na vprašanje, ali bi bilo morda treba pregledati tudi stavbe, ki niso vidno poškodovane, pa odgovarja, da so razpoke praviloma vidne, zato takšen pregled ni potreben.

Objave so namenjene interni uporabi v skladu z odločbami ZASP in se brez soglasja imetnika pravic ne smejo prosto razmnoževati in distribuirati!

Rdeči križ in Karitas zbirata denarno pomoč za odpravljanje posledic potresov na Hrvaškem

Rdeči križ Slovenije je nakazal 10.000 evrov na račun Rdečega križa Hrvaške za pomoč prizadetim ob nedavnih potresih. Odprl je tudi račun za zbiranje sredstev za pomoč prizadetim v ponedeljkovem in današnjem potresu na Hrvaškem. Sredstva za pomoč zbira tudi Slovenska karitas.

Kot so sporočili iz Rdečega križa Slovenije, so se po ponedeljkovem in današnjem potresu povezali s kolegi iz Rdečega križa Hrvaške, ki ugotavljajo, da bodo pri odpravi posledic najbolj potrebna denarna sredstva.

Zato prosijo in pozivajo vse, ki želijo pomagati, da svoj prispevek nakažejo na transakcijski račun Rdečega križa Slovenije, Mirje 19, 1000 Ljubljana, številka ***SI56*** 0310-0111-1122-296, odprt pri banki ***SKB.*** Kot namen naj navedejo Potres Hrvaška, za sklic pa ***SI00-96885.***

Preko Slovenske karitas pa je mogoče pomagati s ***SMS*** sporočilom in ključno besedo ***KARITAS5,*** poslano na številko 1919. Pri tem boste darovali pet evrov. Mogoče je pomagati tudi z nakazilom na transakcijski račun Slovenske karitas, Kristanova ulica 1, 1000 Ljubljana, številka ***SI56*** 0214 0001 5556 761. Kot namen se navede Potres Petrinja, za sklic pa ***SI00*** 627

"Vsak dar bo dobrodošel pri pomoči in odpravljanju posledic potresa za prebivalce Petrinje, predvsem pri obnovi hiš in normalizaciji življenja najbolj ranljivih družin," so ob tem zapisali v Slovenski karitas. Dodali so, da bo pomoč Slovenije "izraz solidarnosti, sočutja in podpore našim sosedom, ki jih poleg reševanja stisk povezanih s covidom-19, ogroža še potres".

Območje Siska in Petrinje na Hrvaškem sta v ponedeljek in danes prizadela dva potresa. Ponedeljkov je imel magnitudo 5,2 in je zahteval le gmotno škodo, današnji z magnitudo 6,4 pa je do zdaj zahteval najmanj eno smrtno žrtev. Povzročil je tudi precejšnjo škodo.

Objave so namenjene interni uporabi v skladu z odločbami ZASP in se brez soglasja imetnika pravic ne smejo prosto razmnoževati in distribuirati!

Potres na Hrvaškem zahteval najmanj eno smrtno žrtev, 20 poškodovanih

Današnji rušilni potres na območju hrvaške Petrinje je po do zdaj znanih podatkih zahteval najmanj eno smrtno žrtev, najmanj 20 ljudi je poškodovanih, poročajo hrvaški mediji. V potresu je umrla 12-letna deklica. Hrvaški premier Andrej Plenković je po ogledu razrušenega mesta obljubil vso pomoč.

Potres z magnitudo 6,4 je območje južno od Zagreba stresel okoli 12.20. Po podatkih Evropsko-sredozemskega seizmološkega centra ***(EMSC)*** je bilo žarišče potresa 44 kilometrov jugovzhodno od Zagreba in 12 kilometrov zahodno od Siska. Potres je trajal okoli 20 sekund, čutilo ga je okoli šest milijonov ljudi.

Potres je povzročil veliko gmotno škodo v Petrinji, kjer se je porušilo več zgradb. Ulice so polne ruševin, številne zgradbe so poškodovane, reševalci iščejo preživele.

Župan Petrinje Darinko Dumbović je potrdil, da je v potresu umrl otrok. Kot poročajo hrvaški mediji, gre za 12-letno deklico. "Kot v Hirošimi, polovice mesta ni več," je razmere opisal župan.

V bolnišnici v bližnjem Sisku so sprejeli 20 poškodovanih, med njimi dva huje. Vsi so iz Petrinje. Županja Siska Kristina Ikić Baničekje povedala, da so razmere v mestu slabe in da je gmotna škoda velika.

40 bolnikov s covidom-19 iz bolnišnice v Sisku bodo premestili v zagrebški klinični center, poročajo hrvaški mediji.

Na poti v Petrinjo so vsi razpoložljivi gasilci in druge reševalne službe iz vse Hrvaške, na pomoč so prispeli tudi pripadniki hrvaške vojske.

V mesto sta se kmalu po potresu odpravila tudi hrvaški premier Andrej Plenković in predsednik države Zoran Milanović.

Plenković je dejal, da so v sisaško-moslavško županijo napotene vse pristojni službe, da bi pomagale prizadetim prebivalcem. "Tu so vojska, policija, civilna zaščita, gasilci, službe nujne pomoči prihajajo iz Zagreba, iz Splita prihaja gorska reševalna služba, po njih so šli vojaški helikopterji," je dejal v izjavi za medije.

Dejal je, da bo treba najti namestitev za občane, ki so ostali brez hiš in stanovanj. "Prišli bodo zabojniki, del ljudi bomo morali umakniti iz Petrinje, ker tukaj ni varno," je dodal.

Milanović je dejal, da lahko vojašnica v Petrinji sprejme več sto ljudi, ki bodo potrebovali namestitev. Ob tem je napovedal, da bo mesto obnovljeno z evropskimi sredstvi.

Območje Petrinje je že v ponedeljek stresel potres z magnitudo 5,2.

Današnji potres so čutili tudi v Sloveniji, Srbiji in ***BiH,*** pa tudi v Avstriji, Italiji, Črni gori in na Madžarskem.

Objave so namenjene interni uporabi v skladu z odločbami ZASP in se brez soglasja imetnika pravic ne smejo prosto razmnoževati in distribuirati!

Zagrebčane potres znova pregnal na ulice (reportaža)

Današnji potres z magnitudo 6,4, ki je stresel Petrinjo, so močno čutili tudi prebivalci Zagreba. Številni so ob še živem spominu na marčevski potres prestrašeni zapustili zgradbe in poiskali varno zavetje na prostem. Poročajo o več lažje poškodovanih. Tako kot med marčevskim potresom so največjo škodo utrpele stavbe v središču Zagrebu.

Rušilni potres ob 12.20 uri so čutili na celotnem območju Hrvaške in v državah regije.

Zaradi izkušenj s potresom, ki je 22. marca z magnitudo 5,5 stresel Zagreb, so številni prebivalci hrvaške prestolnice takoj po današnjem potresu panično zbežali na ulice in poiskali zavetje na prostem, pred stavbami, na trgih, v parkih in na parkirišči.

"Bilo je huje kot marca, saj se je tudi treslo močneje in dlje časa," so ocenili stanovalci soseske v širšem središču mesta. Nekateri so med potresom poiskali zavetje pod kuhinjskimi in pisalnimi mizami, drugi pod podboji vrat. Preden so odhiteli iz stanovanj in pisarn so opazili, da so s sten padle slike, podrle so se nepritrjene police, iz omar so padli predmeti in posoda. Mnogi so pozabili na zaščitne maske, a so na prostem spoštovali medsebojno razdaljo.

Večina je tudi poskrbela, da so avtomobile prestavili stran od stanovanjskih blokov. Številni so z otroki ostali v avtomobilih z vklopljenim gretjem. Uro ali dve po potresu je napetost nekoliko popustila in ljudje so se počasi začeli vračati v stanovanja in v službe. Nekateri stanovalci večnadstropnih zgradb, ki imajo hiše in počitniške hiše v drugih delih Hrvaške, posebej ob obali, razmišljajo, da bi začasno zapustili Zagreb, ker se bojijo novih potresnih sunkov. Oblasti so zaradi potresa ukinile dovolilnice za potovanja med županijami, ki so jih uvedle v okviru ukrepov za zajezitev novega koronavirusa.

Takoj po današnjem potresu je bilo v Zagrebu slišati številne sirene gasilskih in reševalnih vozil, veliko semaforjev ni delovalo. V mestni upravi so pozvali voznike, naj umaknejo svoja vozila z ulic, da bi omogočili nemoteni promet za nujne službe. Po prvih informacijah je bilo v Zagrebu nekaj ljudje lažje poškodovanih. Kot so dejali v zagrebški nujni medicinski pomoči, je šlo večinoma za poškodbe, ki so jih dobili zaradi padajočih predmetov.

Deli mesta so ostali brez električne energije. Gasilci so morali reševati nekaj prebivalcev iz dvigal. Nekaj časa ni bilo telefonskih in internetnih povezav. V zagrebške bolnišnice so prepeljali poškodovane v potresu v Petrinji, so poročali hrvaški mediji.

Največ škode je znova v središču Zagreba, kjer so številne zgradbe starejše od sto let. Po marčevskem potresu še ni bilo večjih gradbenih posegov v popotresni obnovi. Hrvaški mediji so objavili fotografije iz središča mesta, na katerih je videti poškodovane fasade na mnogih poslopjih, med katerimi so tudi nekatere bolnišnice, pa tudi sedež hrvaške vlade, ministrstva za obrambo, za zunanje zadeve ter za prostorsko ureditev, gradbeništvo in državno premoženje.

Objave so namenjene interni uporabi v skladu z odločbami ZASP in se brez soglasja imetnika pravic ne smejo prosto razmnoževati in distribuirati!

O večji škodi po potresu v Sloveniji ne poročajo (dopolnjeno)

Uprava za zaščito in reševanje o večji škodi po današnjem močnem potresu z epicentrom na Hrvaškem ne poroča. Regijske izpostave še zbirajo podatke, prejeli so precej klicev občanov. Največ manjše škode je bilo po doslej zbranih informacijah na območju Posavja, nekaj je je tudi na območju Podravja in celjske regije.

Po doslej zbranih podatkih so potres čutili prebivalci celotne države, najbolj pa v regijah na meji s Hrvaško. Ob tem ocenjujejo, da intenziteta potresa v naši državi ni presegla pete stopnje po evropski potresni lestvici.

Kot je povedala vodja brežiške izpostave Zdenka Močnik, je bil potres na njihovem območju razmeroma močan, zato so že stopili v stik s predstavniki občinskih civilnih zaščit. Za zdaj večje škode niso zabeležili, a je bilo rahlo poškodovanih kar nekaj dimnikov, streh in zidov na posameznih objektih.

Kar nekaj klicev so prejeli iz Kostanjevice, kjer gre za starejše mestno jedro, zagotovo pa bodo ljudje čez dan še zaznali kakšno manjšo škodo. Gasilci društev iz Kostanjevce, Prekope in Senovega ter poklicna gasilska enota v Krškem so sicer na terenu, o manjši škodi javljajo tudi z Bizeljskega.

"Klici se vrstijo, zdaj ko so ljudje malo pogledali okoli svojih nepremičnin, vendar nikjer ni tako hudo, da bi morali koga izseliti. Je pa bilo kar nekaj strahu, saj nas je pošteno streslo," je še dodala Močnikova.

Nuklearna elektrarna Krško (Nek) se je po potresu samodejno zaustavila, a po prvem pregledu kaže, da ni utrpela posledic, je na Twitterju zapisal minister za infrastrukturo Jernej Vrtovec. V elektrarni zdaj opravljajo sistematičen pregled njenih sistemov in opreme, v 24 urah pa bodo načrtovali ponoven zagon.

Po do sedaj zbranih podatkih večje škode ni bilo niti na Celjskem, so pa zaznali poškodbe posameznih cerkvenih objektov, dimnikov, streh, pročelja fasad in starejših objektov, kjer je prišlo do posameznih razpok in odpada ometa. V Slovenskih Konjicah je prišlo do poškodbe dimnika v podjetju Konus, v Radečah se je sprožil manjši zemeljski plaz, ki pa ne ogroža objektov ali ljudi. V Braslovčah in Taboru je za kratek čas izpadla mobilna telefonija. Tudi iz Dobja poročajo o nekaj porušenih dimnikih in poškodbah na strehah, gasilske enote so trenutno aktivirane v občinah Dobje, Slovenske Konjice, Celje, Šentjur in Šmarje pri Jelšah.

Na mariborskem območju je ponekod zaradi potresa prišlo do izpada elektrike in telekomunikacijskih povezav. V Slovenski Bistrici je dogodek povzročil poškodbe na nekaterih starejših objektih, v Šentilju pa so popokale stene gasilskega doma ter na nekaterih drugih stavbah. Tudi v Rušah je odpadlo nekaj strešnikov in ometa.

V Univerzitetnem kliničnem centru ***(UKC)*** Maribor so po potresu po neuradnih informacijah govorili, da bi umaknili bolnike iz 15. nadstropja stolpnice, a se selitve nato niso lotili.

Župan Občine Sveta Trojica David Klobasa je na Facebooku sporočil, da je škodo utrpela tudi tamkajšnja cerkev, zato pričakuje, da odgovorni prepoznajo pomembnost kulturnih spomenikov in jim pomagajo sanirati nastalo škodo. Cerkev je bila sicer poškodovana že spomladi, ko je potres prizadel Zagreb.

Iz ministrstva za javno upravo so sporočili, da je zaradi posledic potresa trenutno prekinjeno delovanje upravnih enot Ptuj in Maribor.

Na starejši stavbi ptujske je prišlo do pokanja sten in padanja ometa, zato so bili uslužbenci napoteni domov, poškodovan ni nihče. Minister Boštjan Koritnik je takoj po dogodku govoril z načelnikom Metodom Grahom, ki ga je seznanil s stanjem stavbe, minister pa je napovedal pomoč direktorata za stvarno premoženje. Stavbo bodo pregledali predstavniki gradbene stroke.

Na mariborski upravni enoti so ostali brez elektrike, uslužbence so evakuirali, poškodovanih pa prav tako ni. Odpovedali so jim vsi informacijski sistemi, stanje pa že pregledujejo informatiki mariborske mestne občine, na razpolago so jim tudi informatiki ministrstva za javno upravo.

Gasilska enota ***UKC*** Ljubljana je prav tako že opravila pregled objektov in za zdaj ni zaznala posledic potresa v osrednji bolnišnici. Po navedbah ***UKC*** na Twitterju kaže, da je tresenje dobro prestal tudi del infekcijske klinike, ki je bil zgrajen med leti 1899 in 1901.

Objave so namenjene interni uporabi v skladu z odločbami ZASP in se brez soglasja imetnika pravic ne smejo prosto razmnoževati in distribuirati!

Objave so namenjene interni uporabi v skladu z odločbami ZASP in se brez soglasja imetnika pravic ne smejo prosto razmnoževati in distribuirati!

Janša in Pahor hrvaškima kolegoma ob potresu zagotovila pomoč Slovenije (dopolnjeno)

Premier Janez Janša in predsednik republike Borut Pahor sta na Twitterju sporočila, da sta danes govorila s hrvaškima kolegoma in jima zagotovila pomoč Slovenije po današnjem silovitem potresu na širšem območju hrvaške prestolnice Zagreb.

Premier Janša je tvitnil, da je danes govoril s hrvaškim premierjem Andrejem Plenkovićem in mu ponudil pomoč Slovenije v vsem, kar nujno potrebujejo ob današnjem rušilnem potresu v Petrinji in okolici. Uprava ***RS*** za zaščito in reševanje je v pripravljenosti in v neposrednem stiku z odgovornimi na Hrvaškem, je dodal.

Predsednik republike Pahor je tvitnil, da je govoril s hrvaškim predsednikom Zoranom Milanovićem, ko je bil ta na poti na območje Petrinje. Izrazil mu je sočutje, solidarnost in pripravljenost Slovenije za pomoč.

Obrambni minister Matej Tonin je na Twitterju sporočil, da bo Slovenija Hrvaški pomagala z modularnimi bivalnimi enotami, šotori, posteljami, grelci in agregati. Prvi tovornjaki uprave za zaščito in reševanje z modularnimi bivalnimi enotami bodo krenili proti Hrvaški že danes, preostanek pa bodo s pomočjo Slovenske vojske dostavili v sredo, je dodal.

Potres z magnitudo 6,4 je danes okoli 12.20 stresel širše območje Zagreba. Žarišče potresa je bilo v bližini hrvaškega kraja Petrinja, od koder poročajo o izjemno veliki gmotni škodi ter o najmanj šestih smrtnih žrtvah in okoli 20 poškodovanih. Škoda je nastala tudi v Zagrebu. Območje je potres z magnitudo 5,2 stresel že v ponedeljek.

Objave so namenjene interni uporabi v skladu z odločbami ZASP in se brez soglasja imetnika pravic ne smejo prosto razmnoževati in distribuirati!

Napoved - tematski prispevki, 30. 12. (sreda)

Napoved ozadij, tematskih prispevkov in pogovorov ***STA*** v sredo, 30. decembra.

- tematski prispevek o razmerah v gradbeništvu iz niza Ob prelomu leta (do 8. ure)

- tematski prispevek o večjih dogodkih v kulturi v Sloveniji (do 10. ure)

- tematski prispevek o večjih dogodkih v kulturi v svetu (do 10. ure)

- tematski sklop o brexitu (do 10. ure)

Objave so namenjene interni uporabi v skladu z odločbami ZASP in se brez soglasja imetnika pravic ne smejo prosto razmnoževati in distribuirati!

Lovren prizadetim v potresu ponudil svoj hotel

Hrvaški nogometni reprezentant Dejan Lovren se je s človekoljubno potezo vključil v pomoč prizadetim v močnem potresu, ki je danes stresel tla tudi v Sloveniji. Branilec ruskega Zenita je na voljo prizadetim v Petrinji, epicentru potresa z magnitudo 6,4, ki je po prvih informacijah zahteval vsaj dve smrtni žrtvi, ponudil svoj hotel.

"Dragi prebivalci Petrinje, za 16 najbolj ogroženih družin odpiram vrata svojega hotela v Novalji. Če potrebujete začasno namestitev, se javite moji ekipi na info@hotelnoel.com ali whatsappu 0996769971 z vašimi podatki, prednost imajo družine z otroki," je hrvaški reprezentant zapisal na Instagramu.

Sporočila podpore so Hrvaški in njenim prebivalcem ponudili številni športniki in društva, pa poroča hrvaška tiskovna agencija Hina.

Objave so namenjene interni uporabi v skladu z odločbami ZASP in se brez soglasja imetnika pravic ne smejo prosto razmnoževati in distribuirati!

Potres na Hrvaškem po zadnjih podatkih zahteval najmanj pet smrtnih žrtev, okoli 20 poškodovanih (dopolnjeno)

Današnji rušilni potres na območju Petrinje na Hrvaškem je po zadnjih podatkih zahteval najmanj pet smrtnih žrtev. V Petrinji je umrla 12-letna deklica, na območju Gline pa štiri osebe, poročajo hrvaški mediji. Ranjenih je najmanj 20 ljudi, med njimi dve osebi huje. Reševalni psi so v ruševinah Petrinji našli dve osebi, ki sta potres preživeli.

Župan Petrinje Darinko Dumbović je novinarjem potrdil, da je v potresu umrla 12-letna deklica. Podžupanja mesta Glina Branka Bakšić Mitić pa je za hrvaške medije najprej sporočila, da je v kraju Majske Poljane v bližine Gline umrl 20-letni moški, na katerega se je porušila hiša. Na to je obvestila, da so v ruševinah vaških hiš našli še tri mrtve, medtem ko so eno žensko rešili, poročajo hrvaški mediji.

V bolnišnici v Sisku so potrdili, da so oskrbeli 20 poškodovanih v potresu, med katerimi sta dve osebi huje poškodovani. Nekatere poškodovance so prepeljali v zagrebške bolnišnice, nekatere odpustili v domačo oskrbo. Zaradi v potresu poškodovane bolnišnice bodo morali tudi del bolnikov, posebej bolnike s covidom-19, premestiti v zagrebške bolnišnice.

Na območje Petrinje medtem prihajajo reševalne ekipe iz vseh delov Hrvaške. Pri odstranjevanju ruševin pomagajo tudi hrvaški vojaki. Reševalci so v ruševinah zgradb v Petrinji našli dve osebi, ki sta preživeli potres, je potrdil pomočnik hrvaškega notranjega ministra Damir Trut. Med njimi je tudi ženska, ki je zaposlena v mestni upravi. Psi iščejo preživele na še treh lokacijah, je dodal Trut.

Medtem na Hrvaškem poteka tudi solidarnostna akcija. Številna podjetja pošiljajo najnujnejše potrebščine v Petrinjo, kot sta voda in hrana, lastniki hotelov in apartmajev ponujajo namestitev prizadetim, ki so ostali brez strehe nad glavo. Tudi člani navijaških skupin se organizirano odpravljajo v Petrinjo, da bi pomagali odstranjevati ruševine.

Potres z magnitudo 6,4 je območje južno od Zagreba stresel okoli 12.20. Po podatkih Evropsko-sredozemskega seizmološkega centra ***(EMSC)*** je bilo žarišče potresa 44 kilometrov jugovzhodno od Zagreba in 12 kilometrov zahodno od Siska. Potres je trajal okoli 20 sekund, čutilo ga je okoli šest milijonov ljudi v državah regije. Povzročil je veliko gmotno škodo, predvsem v Petrinji.

Objave so namenjene interni uporabi v skladu z odločbami ZASP in se brez soglasja imetnika pravic ne smejo prosto razmnoževati in distribuirati!

Šest mrtvih v rušilnem potresu v hrvaški Petrinji (zbirno)

Hrvaško mesto Petrinja je prizadel rušilni potres, ki je zahteval najmanj šest smrtnih žrtev, okoli 20 ljudi je poškodovanih. Potres z magnitudo 6,4 je v tem mestu južno od Zagreba povzročil veliko gmotno škodo. Tresenje tal so dobro čutili tudi v prebivalci Slovenije in drugih držav v regiji.

Potres z magnitudo 6,4 je območje južno od Zagreba stresel okoli 12.20. Po podatkih Evropsko-sredozemskega seizmološkega centra ***(EMSC)*** je bilo žarišče potresa 44 kilometrov jugovzhodno od Zagreba in 12 kilometrov zahodno od Siska. Potres je trajal okoli 20 sekund, čutilo ga je okoli šest milijonov ljudi.

Potres so čutili tudi prebivalci Slovenije, Srbije, ***BiH,*** Avstrije, Italije, Črne gore, Madžarske, Romunije, Češke, Slovaške in Nemčije.

Potres je povzročil veliko gmotno škodo v Petrinji, ki jo je že v ponedeljek stresel potres z magnitudo 5,2. Ulice so polne ruševin, številne zgradbe so poškodovane, reševalci med ruševinami iščejo preživele.

Župan Petrinje Darinko Dumbović je potrdil, da je v potresu umrl 12-letna deklica. "Kot v Hirošimi, polovice mesta ni več," je razmere opisal župan.

Hrvaški mediji poročajo, da je potres na območju kraja Gline, približno 20 kilometrov jugozahodno od Petrinje, zahteval pet smrtnih žrtev.

V bolnišnici v Sisku so oskrbeli 20 poškodovanih, med njimi sta dve osebi huje poškodovani. Vsi so iz Petrinje. Nekatere poškodovance so prepeljali v zagrebške bolnišnice, druge pa odpustili v domačo oskrbo. Ker je bila bolnišnica v Sisku poškodovana v potresu, bodo morali del bolnikov, tudi 40 bolnikov s covidom-19, premestiti v zagrebške bolnišnice.

Na območje Petrinje prihajajo reševalne ekipe iz vse Hrvaške, na pomoč so prispeli tudi pripadniki hrvaške vojske.

Reševalci so v ruševinah zgradb v Petrinji našli dve osebi, ki sta preživeli potres. Reševalni psi iščejo preživele še na treh lokacijah, so sporočile oblasti.

V mesto sta se kmalu po potresu odpravila tudi hrvaški premier Andrej Plenković in predsednik države Zoran Milanović.

Plenković je dejal, da so v sisaško-moslavško županijo napotene vse pristojne službe, da bi pomagale prizadetim prebivalcem. "Tu so vojska, policija, civilna zaščita, gasilci, službe nujne pomoči prihajajo iz Zagreba, iz Splita prihaja gorska reševalna služba, po njih so šli vojaški helikopterji," je dejal v izjavi za medije.

Dejal je, da bo treba najti namestitev za občane, ki so ostali brez hiš in stanovanj. "Prišli bodo zabojniki, del ljudi bomo morali umakniti iz Petrinje, ker tukaj ni varno," je dodal.

Milanović je dejal, da lahko vojašnica v Petrinji sprejme več sto ljudi, ki bodo potrebovali namestitev. Ob tem je napovedal, da bo mesto obnovljeno z evropskimi sredstvi.

Današnji potres je močno prestrašil tudi Zagrebčane, ki se še živo spominjajo marčnega potresa. Največ škode je povzročil na starejših zgradbah v središču mesta. Deli hrvaške prestolnice so ostali brez elektrike, nekaj težav je bilo tudi s telefonskimi in internetnimi povezavami. Številni prebivalci so v paniki zbežali na ulice.

Potres smo dobro čutili tudi v Sloveniji, kjer pa večje škode ni povzročil. Po potresu se je samodejno ustavila jedrska elektrarna v Krškem, ki je zdaj v varnem stanju zaustavitve. Po prvem pregledu nuklearka ni utrpela posledic.

Potres je zamajal tudi stavbo slovenskega parlamenta. Predsednik ***DZ*** Igor Zorčič je za več kot pol ure prekinil izredno zasedanje. Nekateri poslanci, med njimi v skladu z varnostnim protokolom tudi Zorčič, so stavbo po potresnem sunku začasno zapustili.

Slovenija je Hrvaški že ponudila pomoč po potresu. Premier Janez Janša in predsednik republike Borut Pahor sta sporočila, da sta govorila s hrvaškima kolegoma Plenkovićem in Milanovićem.

Objave so namenjene interni uporabi v skladu z odločbami ZASP in se brez soglasja imetnika pravic ne smejo prosto razmnoževati in distribuirati!

Janša je na Twitterju zapisal, da je Plenkoviću ponudil pomoč Slovenije v vsem, kar nujno potrebujejo ob današnjem potresu. Uprava za zaščito in reševanje je v pripravljenosti in v neposrednem stiku z odgovornimi na Hrvaškem, je dodal.

Pahor pa je tvitnil, da je Milanoviću izrazil sočutje, solidarnost in pripravljenost Slovenije za pomoč.

Pomoč je Hrvaški ponudila tudi Evropska unija. Predsednik Evropskega sveta Charles Michel, predsednica Evropske komisije Ursula von der Leyen ter evropski komisar za krizno upravljanje Janez Lenarčič so danes na Twitterju sporočili, da pozorno spremljajo razmere na Hrvaškem.

"Naše misli so z ranjenimi in tistimi, ki so v prvih vrstah. V teh težkih časih Evropska unija nudi polno podporo in pomoč ljudem Hrvaške in premierju Andreju Plenkoviću," je na Twitterju zapisal Michel.

Tudi Lenarčič je izpostavil, da pozorno spremljajo razmere na Hrvaškem po še enem potresu. Dodal je, da je Center za usklajevanje nujnega odziva v stikih s hrvaško vlado in da je pripravljen pomagati.

Predsednica komisije Ursula von der Leyen pa je sporočila, da je po tem močnem potresu, drugem v dveh dneh, znova govorila s hrvaškim premierjem Plenkovićem. "Pripravljeni smo nuditi podporo. Lenarčiča sem prosila, da je pripravljen za pot na Hrvaško takoj, ko bodo to dopuščale razmere. Stojimo ob strani Hrvaški," je tvitnila.

Objave so namenjene interni uporabi v skladu z odločbami ZASP in se brez soglasja imetnika pravic ne smejo prosto razmnoževati in distribuirati!

Uprava za jedrsko varnost po zaustavitvi v izredno inšpekcijo Neka

Uprava za jedrsko varnost po današnjem potresu sodeluje z osebjem Nuklearne elektrarne Krško (Nek), ki se je samodejno zaustavila. Glede na rezultate pregledov s strani zaposlenih bodo najkasneje v sredo izvedli izredno inšpekcijo v elektrarni, po nadaljnjih analizah dogodka bo sledil še podrobnejši inšpekcijski pregled, so pojasnili za ***STA.***

Na upravi so pojasnili, da je bila jedrska elektrarna "že v sami zasnovi projektirana z mislijo na potresno varnost". Od samega idejnega začetka Neka so se izvajale obsežne raziskave in študije lokacije, v času projektiranja pa so že predvideli projektno potresno stopnjo, ki je bila za stopnjo višja od siceršnje vrednosti na takrat veljavni seizmološki karti.

Dejanska potresna varnost Neka je po novejših raziskavah še precej višja od projektne, so zagotovili. Potresno varnost neprestano preverjajo in dokazujejo, hkrati pa skrbijo za protipotresne izboljšave na objektu, kar je že sicer dobro osnovo še dodatno izboljšalo.

"Tako je bilo že na prelomu stoletja z analizami v mednarodnem okolju pokazano, da elektrarna zdrži bistveno višje seizmične obremenitve od že sicer visokih, ki so bile upoštevane pri projektiranju. Stresni testi po dogodku v Fukušimi, ki so bili uvedeni na evropski ravni, so te ugotovitve še dodatno podprli ter pokazali, da je verjetnost potresov, ki bi povzročili izpust radioaktivnih snovi iz Neka, zelo nizka," so zagotovili.

Visoka seizmična odpornost samega objekta pa še ne pomeni vedno tudi zadostne zaščite pred posledicami potresa. Šibka točka so predvsem električno omrežje oz. daljnovodi izven območja elektrarne, ki se pri potresu lahko zrušijo in zaustavljeni jedrski elektrarni onemogočijo zunanje električno napajanje.

To pa je poleg zadostnih količin vode nujno za zagotavljanje hlajenja sredice reaktorja po zaustavitvi in posledičnega preprečevanja škodljivih izpustov v okolico. Zaradi tega je ključnega pomena zagotovitev lastnega električnega napajanja elektrarne v primeru njene zaustavitve.

V jedrski elektrarni so zato dvema obstoječima dizelskima agregatoma pred leti dodali še tretjega, s čimer se je verjetnost za možnost izpusta radioaktivnih snovi v primeru potresa dodatno prepolovila.

"Glede na nauke Fukušime so v elektrarni nabavili tudi več dodatnih mobilnih dizelskih generatorjev, kompresorjev za stisnjeni zrak, črpalk, dodatno gasilsko opremo in pripravili dodatna priključna mesta za dobavo hladilne vode ali električnega napajanja v primerih, če bi med najhujšimi naravnimi katastrofami odpovedala vgrajena oprema," so izpostavili v upravi za jedrsko varnost.

Pri močnejših potresih se jedrska elektrarna lahko varno zaustavi brez škodljivih izpustov v okolje. Pri šibkejših potresih, ki so pogostejši, pa lahko varno obratuje brez prekinitev.

Na območju Neka so sicer najmočnejši potres zabeležili leta 1917. Ta je današnjih merilih dosegel približno osmo stopnjo evropske potresne lestvice. Nek je projektiran na potresni pospešek 0,3 g v višini temeljev, kar približno ustreza potresu devete stopnje lestvice na površju, so dodali.

Zagotovila o varnosti Neka medtem očitno še vedno niso prepričala oblasti na avstrijskem Koroškem. Danes je bilo namreč ponovno slišati pozive k trajnemu zaprtju Neka. Kot sta po poročanju avstrijske tiskovne agencije ***APA*** poudarila koroški deželni glavar Peter Kaiser in pristojna za področje okolja v deželni vladi Sara Schaar, dogodki, kot je bil današnji potres, ponovno dokazujejo, da jedrska energija ni varen energetski vir.

Znano je, da Krško leži na geološki prelomnici, epicenter potresa pa je bil le 85 kilometrov zračne razdalje od Krškega, je opozoril Kaiser. Schaarova pa je dodala, da bi bila v primeru odločitve za podaljšanje življenjske dobe krške nuklearke čezmejna presoja vplivov na okolje neizogibna.

Objave so namenjene interni uporabi v skladu z odločbami ZASP in se brez soglasja imetnika pravic ne smejo prosto razmnoževati in distribuirati!

Ob potresu odpadel omet in razpokale stene v predsedniški palači

Posledice današnjega potresa z epicentrom v bližini Zagreba so vidne tudi v predsedniški palači, med drugim je ponekod popadal omet, razpokale so stene, so za ***STA*** navedli v uradu predsednika republike. Predsednik republike Borut Pahor je fotografiji odpadlega ometa v prostorih stavbe objavil na Instagramu in dopisal, da je palača potres preživela.

"Predsedniška palača, ki je stara 122 let in je prestala rušilni potres leta 1895. Danes. Preživela," je na Instagramu zapisal Pahor. Objavljeni fotografiji pa prikazujeta odpadle kose ometa, ki ležijo na tleh na hodniku oziroma v pisarni.

Današnji potres z magnitudo 6,4 je imel epicenter na območju Petrinje na Hrvaškem, kjer je povzročil precejšnjo gmotno škodo, po zadnjih podatkih pa je zahteval tudi najmanj pet smrtnih žrtev, okoli 20 ljudi je poškodovanih. Potres je bilo čutiti tudi v Sloveniji, a uprava za zaščito in reševanje o večji škodi pri nas ne poroča. Največ manjše škode je bilo po doslej zbranih informacijah na območju Posavja, nekaj je je tudi na območju Podravja in celjske regije.

Objave so namenjene interni uporabi v skladu z odločbami ZASP in se brez soglasja imetnika pravic ne smejo prosto razmnoževati in distribuirati!

Potres na Hrvaškem po zadnjih podatkih zahteval najmanj dve smrtni žrtvi, okoli 20 poškodovanih

Današnji rušilni potres na območju Petrinje na Hrvaškem je po zadnjih podatkih zahteval najmanj dve smrtni žrtev. Umrla sta 12-letna deklica in 20-letni moški. Poškodovanih je najmanj 20 ljudi, med njimi dve osebi huje. Reševalni psi so v ruševinah hiš v Petrinji našli dve osebi, ki sta potres preživeli.

Župan Petrinje Darinko Dumbović je novinarjem potrdil, da je v potresu umrla 12-letna deklica. Podžupanja mesta Glina Branka Bakšić Mitić pa je za hrvaške medije sporočila, da je v kraju Majske Poljane v bližine Gline umrl 20-letni moški, na katerega se je porušila hiša. Kot je dodala, reševalci v tej vasi poskušajo rešiti tudi člane družine, ki so pod ruševinami hiše.

V bolnišnici v Sisku so potrdili, da so oskrbeli 20 poškodovanih v potresu, med katerimi sta dve osebi huje poškodovani. Nekatere poškodovance so prepeljali v zagrebške bolnišnice, nekatere pa odpustili v domačo oskrbo. Zaradi v potresu poškodovane bolnišnice bodo morali tudi del bolnikov, posebej bolnike s covidom-19, premestiti v zagrebške bolnišnice.

Na območje Petrinje medtem prihajajo reševalne ekipe iz vseh delov Hrvaške. Pri odstranjevanju ruševin pomagajo tudi hrvaški vojaki. Reševalci so v ruševinah zgradb v Petrinji našli dve osebi, ki sta preživeli potres, je potrdil pomočnik hrvaškega notranjega ministra Damir Trut. Med njimi je tudi ženska, ki je zaposlena v mestni upravi. Psi iščejo preživele na še treh lokacijah, je dodal Trut.

Medtem na Hrvaškem poteka tudi solidarnostna akcija. Številna podjetja pošiljajo najnujnejše potrebščine v Petrinjo, kot sta voda in hrana, lastniki hotelov in apartmajev ponujajo namestitev prizadetim, ki so ostali brez strehe nad glavo. Tudi člani navijaških skupin se organizirano odpravljajo v Petrinjo, da bi pomagali odstranjevati ruševine.

Potres z magnitudo 6,4 je območje južno od Zagreba stresel okoli 12.20. Po podatkih Evropsko-sredozemskega seizmološkega centra ***(EMSC)*** je bilo žarišče potresa 44 kilometrov jugovzhodno od Zagreba in 12 kilometrov zahodno od Siska. Potres je trajal okoli 20 sekund, čutilo ga je okoli šest milijonov ljudi v državah regije. Povzročil je veliko gmotno škodo, predvsem v Petrinji.

Objave so namenjene interni uporabi v skladu z odločbami ZASP in se brez soglasja imetnika pravic ne smejo prosto razmnoževati in distribuirati!

Potres na Hrvaškem po zadnjih podatkih zahteval najmanj pet smrtnih žrtev, okoli 20 poškodovanih

Zagreb/Sisak, 29. decembra - Današnji rušilni potres na območju Petrinje na Hrvaškem je po zadnjih podatkih zahteval najmanj pet smrtnih žrtev. V Petrinji je umrla 12-letna deklica, na območju Gline pa štiri osebe, poročajo hrvaški mediji. Ranjenih je najmanj 20 ljudi, med njimi dve osebi huje.

Župan Petrinje Darinko Dumbović je novinarjem potrdil, da je v potresu umrla 12-letna deklica. Podžupanja mesta Glina Branka Bakšić Mitić pa je za hrvaške medije najprej sporočila, da je v kraju Majske Poljane v bližine Gline umrl 20-letni moški, na katerega se je porušila hiša. Na to je obvestila, da so v ruševinah vaških hiš našli še tri mrtve, medtem ko so eno žensko rešili.

V bolnišnici v Sisku so potrdili, da so oskrbeli 20 poškodovanih v potresu, med katerimi sta dve osebi huje poškodovani.

Objave so namenjene interni uporabi v skladu z odločbami ZASP in se brez soglasja imetnika pravic ne smejo prosto razmnoževati in distribuirati!

Ministrstvo v spremembe zakona o javnem naročanju

Ministrstvo za javno upravo je pripravilo predlog novele zakona o javnem naročanju, ki bi med drugim razširil opredelitev naročil malih vrednosti in uvedel objave naročil nad 10.000 evrov zgolj na portalu javnih naročil. Omilili bi tudi pravila glede izločanja ponudnikov z neporavnanimi obveznostmi, da bi bila mogoča odprava nepravilnosti.

Kot je razvidno iz besedila predloga, ki ga je pripravilo ministrstvo, bi kot naročila male vrednosti opredelili tudi naročila v gradbeništvu do vrednosti 5,35 milijona evrov, kot znaša zgornja meja na ravni ***EU.*** Kot poudarjajo, gre namreč kljub vsemu za transparenten postopek, ki pa naročnikom omogoča tudi vključitev pogajanj. To lahko prispeva k večji gospodarnosti naročanja, pri tem pa ni tveganja za zmanjšano transparentnost, dodajajo.

Predlog na splošnem področju tudi nekoliko dviguje mejne vrednosti za njegovo uporabo, kar lahko po navedbah ministrstva prispeva k lokalnemu in regionalnemu spodbujanju gospodarstva ter potrošnji.

Z vidika transparentnosti predlog zakona uvaja rok, v katerem mora naročnik odgovoriti na zastavljeno vprašanje potencialnega ponudnika, objavo vse dokumentacije izključno na portalu javnih naročil in objavo vseh odločitev o oddaji javnih naročil - tudi tistih, ki se oddajo v postopkih s pogajanji brez predhodne objave (z izjemo nujnih postopkov).

V primeru javnih naročil, katerih ocenjena vrednost ne doseže evropskih pragov, bi lahko z zakonom dopustili določene izjeme. Tak pristop je po mnenju ministrstva primeren zlasti pri javnih naročilih oziroma naročnikih, ki zaradi svoje specifike težko zasledujejo cilje gospodarnosti ali druge strateške usmeritve, če morajo naročati v skladu z zakonom. Kot primerno za to področje ocenjujejo javno naročanje hrane oziroma živil, naročanje blaga za nadaljnjo prodajo (na primer lekarne) ali za protokolarne namene.

Zakon določa tudi pravila sporočanja pri evidenčnih naročilih zaradi zagotavljanja večje transparentnosti. Po sedaj veljavni ureditvi ima naročnik obveznost objave seznama naročil nad 10.000 evrov brez ***DDV.*** Ker pa zakon omogoča oddajo določenih sklopov tudi na način, da se zakon ne uporabi, pri čemer gre za vrednosti do 80.000 evrov na sklop, je smiselno opredeliti zahtevo po objavi statističnih podatkov tudi v teh primerih, česar zakon v tem trenutku ne določa.

Prav tako se z vidika transparentnosti predlaga objava seznamov evidenčnih naročil nad 10.000 evrov brez ***DDV*** zgolj na portalu javnih naročil in ne več tudi možnost objave na spletni strani naročnika.

Sprememba se obeta tudi pri izločanju ponudnikov z neporavnanimi obveznostmi. Trenutno veljavni zakon določa, da je treba v vseh primerih javnega naročanja izločiti ponudnike, ki nimajo poravnanih davkov in prispevkov, razen če je znesek neporavnanega davka 50 evrov ali manj. Pri večjih infrastrukturnih projektih se je ta zahteva po navedbah ministrstva izkazala kot izrazito nesorazmerna, če je moral naročnik pri nekaj milijonskem poslu izločiti najugodnejšega ponudnika, ki je imel na primer neplačanih davkov v višini 100 evrov - včasih zgolj zaradi knjigovodskih težav v manjših zneskih. Predlog tega zakona ureja področje tako, da omogoča odpravo nepravilnosti, kar je tudi sicer namen izključitvenih razlogov in popravnega mehanizma.

Ministrstvo predlaga tudi, da se zakonska določba uredi tako, da ponudba, katere cena ne bo krila vseh stroškov dela, ne more biti izbrana. Poleg tega predlaga razširjen nabor prekrškov, za katere je praksa pokazala, da so potrebni za ustreznejše ravnanje naročnikov in ponudnikov in večjo odgovornost na njihovi strani pri izvajanju postopkov oziroma pri izvajanju pogodb. Dodatno pa je treba urediti ustrezno pravno podlago za presojo sodišča, ko to odloča o stranski sankciji prepovedi sodelovanja v postopkih javnega naročanja.

Objave so namenjene interni uporabi v skladu z odločbami ZASP in se brez soglasja imetnika pravic ne smejo prosto razmnoževati in distribuirati!

Koprski občinski svet sprejel proračuna za prihodnji dve leti

Koprski občinski svet je danes sprejel občinska proračuna za prihodnji dve leti. V letu 2021 v Kopru predvidevajo 84,8, leto kasneje pa 78,7 milijona evrov odhodkov. Zaradi postopkov v zvezi z referendumom o razveljavitvi prostorskega načrta za Centralni park Koper in posledičnega izpada 12 milijonov evrov prihodkov občina načrtuje zadolževanje.

V letu 2021 na Mestni občini Koper načrtujejo za 84,8 milijona evrov odhodkov, leto kasneje pa za 78,7 milijona evrov odhodkov.

Kot je na predstavitvi obeh dokumentov, ki jih je občinski svet nato s prepričljivo večino tudi potrdil, navedel župan Aleš Bržan, sta oba proračuna ambiciozna in tudi razvojno naravnana ter bosta omogočila tako spopadanje s posledicami epidemije novega koronavirusa kot ohranitev investicijske dejavnosti.

Zaradi postopkov v zvezi z referendumom o razveljavitvi občinskega podrobnega prostorskega načrta za ureditev Centralnega parka Koper, ki so v teku, pa občina med proračunskega prihodke ni mogla uvrstiti 12 milijonov evrov komunalnega prispevka, kolikor bi odmerila investitorju v omenjeno območje. Posledično občina v letu 2021 načrtuje zadolževanje v višini sedmih, leto kasneje pa še v višini dodatnih štirih milijonov evrov.

Občinski svet je namreč nedavno razveljavil prostorski načrt za omenjeni park, ki je doslej onemogočal načrtovano poslovno-stanovanjsko gradnjo med sodiščem in nakupovalnim središčem. Občina je sklenila tudi dogovor z vsemi tremi lastniki parcel na tem območju, na katerem je že dlje časa načrtovana gradnja. V začetku meseca pa je občinski svetnik in bivši župan Boris Popovič sprožil pobudo za razpis referenduma o razveljavitvi omenjenega odloka.

Po Bržanovih besedah se sicer ne glede na to tudi v prihodnjih dveh letih nadaljujejo investicijske naložbe, in sicer bodo v letu 2021 zanje namenili 38,6, leto za tem pa še 33,4 milijona evrov. Med večjimi projekti je župan izpostavil več kot 15 milijonov evrov vredno izgradnjo kanalizacijskega omrežja za območje Bertokov, Škofij in Hrvatinov in dokončanje gradnje garažne hiše na Muzejskem trgu.

V razpravi je bil najglasnejši prav bivši župan Popovič (Koper je naš). Ta je med drugim izpostavil, da je neobičajno, da občinski svet proračunska dokumenta sprejema po skrajšanem postopku. Poleg tega se občina dodatno zadolžuje ob tem, da so bile vse predvidene naložbe načrtovane že v času njegovega županovanja.

Med drugim se je Popovič vprašal še, ali proračun predvideva tudi prostorske načrte, ki bi "povozili" zemljišče, ki ga je občina že pred leti namenila pravoslavni skupnosti za gradnjo sakralnega objekta.

Objave so namenjene interni uporabi v skladu z odločbami ZASP in se brez soglasja imetnika pravic ne smejo prosto razmnoževati in distribuirati!

Ministrstvo: Kritična infrastruktura brez posledic potresa

Ministrstvo za infrastrukturo skrbno spremlja stanje kritične infrastrukture v Sloveniji po današnjem potresu z epicentrom na Hrvaškem. Elektroenergetski sistem kljub nenačrtovani zaustavitvi Nuklearne elektrarne Krško (Nek) deluje nemoteno, brez posledic je tudi infrastruktura na področju železniškega, cestnega, zračnega in pomorskega prometa.

Kot so dodali na ministrstvu, so v stiku z vsemi deležniki in upravitelji s ciljem zagotovitve varnega in zanesljivega delovanja infrastrukture.

Potres z magnitudo 6,4 je danes okoli 12.20 stresel širše območje Zagreba. Žarišče potresa je bilo v bližini hrvaškega kraja Petrinja, potres pa se je čutil tudi v Sloveniji. Ob potresu se je Nek samodejno zaustavil. Po prvem pregledu kaže, da elektrarna ni utrpela posledic, zato po sistematičnem pregledu sistemov in opreme pričakujejo njen ponoven zagon.

Kljub temu ni pričakovati težav pri oskrbi z električno energijo, saj Holding Slovenske elektrarne ***(HSE),*** ki je največji proizvajalec električne energije v državi, nemoteno nadaljuje s proizvodnjo in nudi vse sistemske storitve.

Objave so namenjene interni uporabi v skladu z odločbami ZASP in se brez soglasja imetnika pravic ne smejo prosto razmnoževati in distribuirati!

Pregled - Slovenija do 15. ure

Pregled dogodkov v Sloveniji in mednarodne dejavnosti Slovenije do 15. ure.

LJUBLJANA - V Sloveniji so v ponedeljek opravili 10.750 ***PCR*** in hitrih testov ter potrdili 1957 okužb z novim koronavirusom, kažejo vladni podatki. Hospitaliziranih je bilo 1170 bolnikov s covidom-19 oz. 51 manj kot dan prej. Intenzivno zdravljenje je potrebovalo 198 oseb (devet manj kot v nedeljo). V domačo oskrbo so odpustili 157 oseb, umrlo pa jih je 36.

LJUBLJANA - ***DZ*** je začel obravnavo predloga sedmega protikoronskega zakona, o katerem je finančni minister Andrej Šircelj dejal, da želi prebivalstvu izboljšati socialno stanje, ki je posledica epidemije, prinaša pa tudi vrsto ukrepov za gospodarstvo. Predvidene je približno devet ur razprave in poslanci naj bi zakon potrdili še nocoj. Poslanske skupine sicer pred sprejetjem vlagajo vrsto novih dopolnil.

LJUBLJANA - Premier Janez Janša in predsednik republike Borut Pahor sta govorila s hrvaškima kolegoma, premierjem Andrejem Plenkovićem in Zoranom Milanovićem, ter jima zagotovila pomoč Slovenije po torkovem potresu na širšem območju hrvaške prestolnice Zagreb. Po dosedanjih podatkih potres z epicentrom na Hrvaškem v Sloveniji ni povzročil večje škode, je na Twitterju zapisal Janša. Uprava za zaščito in reševanje o večji škodi ne poroča. Regijske izpostave še zbirajo podatke, prejeli so precej klicev občanov. Največ manjše škode je bilo po doslej zbranih informacijah na območju Posavja.

KRŠKO - Nuklearna elektrarna Krško (Nek), ki se je po potresu samodejno zaustavila, je v varnem stanju zaustavitve. Po prvem pregledu kaže, da ni utrpela posledic, je na Twitterju zapisal minister za infrastrukturo Jernej Vrtovec. V elektrarni sedaj opravljajo sistematičen pregled njenih sistemov in opreme, v 24 urah pa bodo načrtovali ponoven zagon.

LJUBLJANA - V ***SMC*** so vložili dopolnilo k predlogu sedmega protikoronskega zakona, da se v sedmih dneh po uveljavitvi zakona izplača vse zaostale obveznosti do ***STA*** in da se, ne glede na to, ali bo za leto 2021 sklenjena pogodba s ***STA,*** financira upravljanje javne službe ***STA*** na podlagi sprejetega poslovnega načrta, je pojasnila vodja poslancev ***SMC*** Janja Sluga. Premier Janez Janša se je odzval na Twitterju. Med drugim je dogajanje pospremil z besedami: "Ni kaj, vrhunci vladavine prava" in dodal ključnik Zimbabve.

LJUBLJANA - Predsednik republike Borut Pahor je sodelavkam in sodelavcem projekta Sledilnik v znak hvaležnosti za njihovo pomembno vlogo pri obveščanju javnosti o širjenju novega koronavirusa v Sloveniji vročil priznanje jabolko navdiha. V imenu prostovoljcev Sledilnika je repliko priznanja prevzel pobudnik in koordinator projekta Luka Renko.

LJUBLJANA - Upokojenci so zaradi novoletnih praznikov na svoje račune že dobilo pokojnino za december, ki je po izredni uskladitvi s 1. decembrom dva odstotka višja. Po besedah generalnega direktorja pokojninskega zavoda Marijana Papeža finančni učinek decembra znaša 9,3 milijona evrov, prihodnje leto pa na letni ravni 115 milijonov evrov.

Objave so namenjene interni uporabi v skladu z odločbami ZASP in se brez soglasja imetnika pravic ne smejo prosto razmnoževati in distribuirati!

Pregled - Slovenija, 29. 12. (torek)

Pregled dogodkov v Sloveniji in mednarodne dejavnosti Slovenije v torek, 29. december.

LJUBLJANA - V Sloveniji so v ponedeljek opravili 10.750 ***PCR*** in hitrih testov ter potrdili 1957 okužb z novim koronavirusom, kažejo vladni podatki. Hospitaliziranih je bilo 1170 bolnikov s covidom-19 oz. 51 manj kot dan prej. Intenzivno zdravljenje je potrebovalo 198 oseb (devet manj kot v nedeljo). V domačo oskrbo so odpustili 157 oseb, umrlo pa jih je 36. V ponedeljek so po podatkih Sledilnika za covid-19 opravili 5677 ***PCR*** testov in z njimi potrdili 1549 okužb. Delež pozitivnih ***PCR*** testov je tako znašal 27,3 odstotka. Opravili so tudi 5073 hitrih antigenskih testov, med katerimi jih je bilo pozitivnih 408 oziroma osem odstotkov. Raziskava študentov Univerze v Mariboru, Sledilnika za covid-19 in Valicona kaže, da se je polovica Slovencev pripravljena cepiti proti covidu-19 takoj, ko bo mogoče.

LJUBLJANA - ***DZ*** obravnava predlog sedmega protikoronskega zakona, o katerem je finančni minister Andrej Šircelj dejal, da želi prebivalstvu izboljšati socialno stanje, ki je posledica epidemije, prinaša pa tudi vrsto ukrepov za gospodarstvo. Razprava je med drugim tekla o določilu, v skladu s katerim bi kršiteljem vladnih odlokov odrekli pomoč. V opoziciji opozarjajo tudi, da so ukrepi vlade v protikoronskih zakonih vse bolj nepregledni, odzivanje vlade pa prepočasno.

LJUBLJANA - V ***SMC*** so vložili dopolnilo k predlogu sedmega protikoronskega zakona, da se v sedmih dneh po uveljavitvi zakona izplača vse zaostale obveznosti do ***STA*** in da se, ne glede na to, ali bo za leto 2021 sklenjena pogodba s ***STA,*** financira upravljanje javne službe ***STA*** na podlagi sprejetega poslovnega načrta, je pojasnila vodja poslancev ***SMC*** Janja Sluga. Premier Janez Janša je na Twitterju dogajanje pospremil z besedami: Ni kaj, vrhunci vladavine prava in dodal ključnik Zimbabve.

LJUBLJANA - Vlada je z odlokom trenutno veljavne omejitve v trgovini in ponujanju storitev podaljšala tudi v prvi teden novega leta. Še naprej bodo dovoljene izjeme, ki so nujno potrebne za zagotavljanje osnovnih potreb družbe oz. so pomembne za zagotavljanje varnosti in zdravja, med temi trgovine z živili, lekarne, bencinski servisi in nekatere druge. Odlok bo v veljavo stopil 31. decembra in bo veljal sedem dni. Vlada je prav tako podaljšala ukrepe iz odlok o začasni prepovedi ponujanja in prodajanja blaga in storitev neposredno potrošnikom na področju voznikov in vozil, ki šolam vožnje in pooblaščenim organizacijam s področja voznikov in vozil prepoveduje opravljanje nekaterih dejavnosti, veljavnost vozniških dovoljenj, teoretičnega dela vozniškega izpita in izkaznic o vozniških kvalifikacijah, ki so potekli od 16. novembra 2020 do vključno 8. januarja 2021, pa podaljšuje do konca februarja 2021.

LJUBLJANA - Predsedstvo ***SD*** je danes soglasno podprlo oblikovanje alternativne protikrizne vlade in konstruktivno nezaupnico vladi Janeza Janše s kandidatom za mandatarja nove vlade Karlom Erjavcem. Za ***SD*** je ključno, da se nova vlada osredotoči na reševanje zdravstvene, gospodarske in socialne krize ter vzpostavi zdrave temelje za razvoj Slovenije do leta 2030, so navedli v ***SD. SMC*** se bo glede odziva na vabilo prvaka ***DeSUS*** Karla Erjavca na pogovore o novi vladi pogovorila na jutrišnji seji sveta. Trenutno Erjavec nima osmih poslanskih glasov ***SMC*** za mandatarja, pa je v današnji izjavi v ***DZ*** ponovil podpredsednik ***SMC*** Igor Zorčič.

LJUBLJANA - Po načrtu, ki ga je pripravilo 12 ravnateljev v sodelovanju z ministrstvom za izobraževanje, bi se prihodnjo sredo, 6. januarja, v šole vrnili učenci prve triade, 13. januarja otroci do 5. razreda, še teden dni kasneje pa vsi ostali osnovnošolci, je poročal ***POP TV.*** A končno besedo o tem bo imela vlada, ki naj bi o tem odločala prav v sredo. Kot poroča televizija, je 12 ravnateljev z ministrstvom za izobraževanje, znanost in šport ***(MIZŠ),*** na današnjem sestanku pripravilo načrt za začetek postopnega odpiranja šol, ki predvideva, da bi v prvih dveh tednih po novem letu v razrede uvedli vse osnovnošolce.

LJUBLJANA - Ministrstvo za javno upravo je pripravilo osnutek predloga novele zakona o javnem naročanju, ki bi med drugim razširil opredelitev naročil malih vrednosti in uvedel objave naročil nad 10.000 evrov zgolj na portalu javnih naročil. Omilili bi tudi pravila glede izločanja ponudnikov z neporavnanimi obveznostmi, da bi bila mogoča odprava nepravilnosti.

LJUBLJANA - Po že drugem silovitem potresu na širšem območju hrvaške prestolnice Zagreb v dveh dneh, ki je prizadel Hrvaško, sta premier Janez Janša in predsednik republike Borut Pahor govorila s hrvaškima kolegoma, Andrejem Plenkovićem in Zoranom Milanovićem, ter jima zagotovila pomoč Slovenije. Obrambni minister Matej Tonin je sporočil, da bo Slovenija Hrvaški pomagala z modularnimi bivalnimi enotami, šotori, posteljami, grelci in agregati.

Objave so namenjene interni uporabi v skladu z odločbami ZASP in se brez soglasja imetnika pravic ne smejo prosto razmnoževati in distribuirati!

KRŠKO/LJUBLJANA - Nuklearna elektrarna Krško (Nek) se je po močnem potresu z epicentrom na Hrvaškem samodejno zaustavila in je v varnem stanju zaustavitve. Prvi pregled kaže, da posledic ni utrpela. V elektrarni bodo opravili sistematičen pregled njenih sistemov in opreme in jo nato ponovno zagnali, uprava za jedrsko varnost pa je napovedala izredno inšpekcijo. Na ministrstvu za infrastrukturo so medtem zatrdili, da elektroenergetski sistem deluje nemoteno, brez posledic je tudi infrastruktura na področju železniškega, cestnega, zračnega in pomorskega prometa.

LJUBLJANA - Vlada je odločila, da se za preminulega skladatelja Mojmirja Sepeta organizira pogreb z vojaškimi častmi, so sporočili po današnji dopisni seji vlade. Velikan slovenske zabavne glasbe je v 91. letu starosti umrl na božični večer.

Objave so namenjene interni uporabi v skladu z odločbami ZASP in se brez soglasja imetnika pravic ne smejo prosto razmnoževati in distribuirati!

Pregled - Slovenija, 29. 12. (torek) (dopolnjeno)

Pregled dogodkov v Sloveniji in mednarodne dejavnosti Slovenije v torek, 29. december.

LJUBLJANA - V Sloveniji so v ponedeljek opravili 10.750 ***PCR*** in hitrih testov ter potrdili 1957 okužb z novim koronavirusom, kažejo vladni podatki. Hospitaliziranih je bilo 1170 bolnikov s covidom-19 oz. 51 manj kot dan prej. Intenzivno zdravljenje je potrebovalo 198 oseb (devet manj kot v nedeljo). V domačo oskrbo so odpustili 157 oseb, umrlo pa jih je 36. V ponedeljek so po podatkih Sledilnika za covid-19 opravili 5677 ***PCR*** testov in z njimi potrdili 1549 okužb. Delež pozitivnih ***PCR*** testov je tako znašal 27,3 odstotka. Opravili so tudi 5073 hitrih antigenskih testov, med katerimi jih je bilo pozitivnih 408 oziroma osem odstotkov. Raziskava študentov Univerze v Mariboru, Sledilnika za covid-19 in Valicona kaže, da se je polovica Slovencev pripravljena cepiti proti covidu-19 takoj, ko bo mogoče.

LJUBLJANA - ***DZ*** je sprejel sedmi protikoronski zakon, vreden 550 milijonov evrov. Tudi ta prinaša ukrepe za pomoč gospodarstvu in zaščito delovnih mest, ob tem pa tako kot prvi protikoronski zakon dodatke za najbolj ranljive skupine prebivalstva, med njimi upokojence, študente in družine. V njem je zapisana tudi možnost prisilnega upokojevanja.

LJUBLJANA - Poslanci so potrdili tudi dopolnilo ***SMC*** k sedmemu protikoronskemu zakonu, naj se v sedmih dneh po uveljavitvi zakona Slovenski tiskovni agenciji izplača zaostale obveznosti za opravljanje javne službe v letu 2020, financiranje iz državnega proračuna pa zagotovi tudi v letu 2021.

LJUBLJANA - Vlada je z odlokom trenutno veljavne omejitve v trgovini in ponujanju storitev podaljšala tudi v prvi teden novega leta. Še naprej bodo dovoljene izjeme, ki so nujno potrebne za zagotavljanje osnovnih potreb družbe oz. so pomembne za zagotavljanje varnosti in zdravja, med temi trgovine z živili, lekarne, bencinski servisi in nekatere druge. Odlok bo v veljavo stopil 31. decembra in bo veljal sedem dni. Vlada je prav tako podaljšala ukrepe iz odlok o začasni prepovedi ponujanja in prodajanja blaga in storitev neposredno potrošnikom na področju voznikov in vozil, ki šolam vožnje in pooblaščenim organizacijam s področja voznikov in vozil prepoveduje opravljanje nekaterih dejavnosti, veljavnost vozniških dovoljenj, teoretičnega dela vozniškega izpita in izkaznic o vozniških kvalifikacijah, ki so potekli od 16. novembra 2020 do vključno 8. januarja 2021, pa podaljšuje do konca februarja 2021.

LJUBLJANA - Predsedstvo ***SD*** je soglasno podprlo oblikovanje alternativne protikrizne vlade in konstruktivno nezaupnico vladi Janeza Janše s kandidatom za mandatarja nove vlade Karlom Erjavcem. Za ***SD*** je ključno, da se nova vlada osredotoči na reševanje zdravstvene, gospodarske in socialne krize ter vzpostavi zdrave temelje za razvoj Slovenije do leta 2030, so navedli v ***SD. SMC*** se bo glede odziva na vabilo prvaka ***DeSUS*** Karla Erjavca na pogovore o novi vladi pogovorila na jutrišnji seji sveta. Trenutno Erjavec nima osmih poslanskih glasov ***SMC*** za mandatarja, pa je v izjavi v ***DZ*** ponovil podpredsednik ***SMC*** Igor Zorčič.

LJUBLJANA - Po načrtu, ki ga je pripravilo 12 ravnateljev v sodelovanju z ministrstvom za izobraževanje, bi se prihodnjo sredo, 6. januarja, v šole vrnili učenci prve triade, 13. januarja otroci do 5. razreda, še teden dni kasneje pa vsi ostali osnovnošolci, je poročal ***POP TV.*** A končno besedo o tem bo imela vlada, ki naj bi o tem odločala prav v sredo. Kot poroča televizija, je 12 ravnateljev z ministrstvom za izobraževanje, znanost in šport, na sestanku pripravilo načrt za začetek postopnega odpiranja šol, ki predvideva, da bi v prvih dveh tednih po novem letu v razrede uvedli vse osnovnošolce.

LJUBLJANA - Ministrstvo za javno upravo je pripravilo osnutek predloga novele zakona o javnem naročanju, ki bi med drugim razširil opredelitev naročil malih vrednosti in uvedel objave naročil nad 10.000 evrov zgolj na portalu javnih naročil. Omilili bi tudi pravila glede izločanja ponudnikov z neporavnanimi obveznostmi, da bi bila mogoča odprava nepravilnosti.

LJUBLJANA - Po že drugem silovitem potresu na širšem območju hrvaške prestolnice Zagreb v dveh dneh, ki je prizadel Hrvaško, sta premier Janez Janša in predsednik republike Borut Pahor govorila s hrvaškima kolegoma, Andrejem Plenkovićem in Zoranom Milanovićem, ter jima zagotovila pomoč Slovenije. Obrambni minister Matej Tonin je sporočil, da bo Slovenija Hrvaški pomagala z modularnimi bivalnimi enotami, šotori, posteljami, grelci in agregati.

KRŠKO/LJUBLJANA - Nuklearna elektrarna Krško (Nek) se je po močnem potresu z epicentrom na Hrvaškem samodejno zaustavila in je v varnem stanju zaustavitve. Prvi pregled kaže, da posledic ni utrpela. V elektrarni bodo

Objave so namenjene interni uporabi v skladu z odločbami ZASP in se brez soglasja imetnika pravic ne smejo prosto razmnoževati in distribuirati!

opravili sistematičen pregled njenih sistemov in opreme in jo nato ponovno zagnali, uprava za jedrsko varnost pa je napovedala izredno inšpekcijo. Na ministrstvu za infrastrukturo so medtem zatrdili, da elektroenergetski sistem deluje nemoteno, brez posledic je tudi infrastruktura na področju železniškega, cestnega, zračnega in pomorskega prometa.

LJUBLJANA - Vlada je odločila, da se za preminulega skladatelja Mojmirja Sepeta organizira pogreb z vojaškimi častmi, so sporočili po dopisni seji vlade. Velikan slovenske zabavne glasbe je v 91. letu starosti umrl na božični večer.

Objave so namenjene interni uporabi v skladu z odločbami ZASP in se brez soglasja imetnika pravic ne smejo prosto razmnoževati in distribuirati!

Tuje tiskovne agencije o Sloveniji (29. 12.)

Tuje tiskovne agencije so poročale o tem, da so potres na Hrvaškem čutili tudi v Sloveniji in da so posledično preventivno ustavili nuklearno elektrarno Krško (Nek). Pisale so tudi o pomoči Slovenije Hrvaški po potresu, koronski statistiki in o raziskavi, ki je pokazala, da se je polovica Slovencev pripravljena cepiti takoj, ko bo mogoče.

Srbska tiskovna agencija Tanjug je poročala o tem, da je današnji potres na območju Petrinje na Hrvaškem prestrašil tudi državljane Slovenije, najbolj pa so ga čutili na vzhodu države. Po podatkih uprave za zaščito in reševanje je potres povzročil tudi manjšo škodo na zgradbah.

Francoska tiskovna agencija ***AFP*** je pisala o tem, da je bila zaradi potresa preventivno zaustavljena Nuklearna elektrarna Krško (Nek), ki je sicer v varnem stanju zaustavitve. O tem so poročale tudi Tanjug, hrvaška tiskovna agencija Hina, italijanska Ansa, nemška dpa in avstrijska tiskovna agencija ***APA.***

Slednja je poročala tudi o velikem nezadovoljstvu nad Nekom v Avstriji in o pozivih k njeni zaustavitvi, saj jedrska energija predstavlja vedno večje tveganje.

Hina je poročala o tem, da so slovenski voditelji Hrvaški po potresu ponudili pomoč v obliki šotorov, postelj in grelnikov za potresne žrtve. Poleg premierja Janeza Janše sta se solidarno oglasila tudi slovenski predsednik Borut Pahor in obrambni minister Matej Tonin.

Tanjug je poročal o tem, da je močan potres prekinil tudi zasedanje slovenskega parlamenta. S posnetkov iz družbenih omrežij je namreč razvidno, kako je streslo državni zbor in kako so ga poslanci naglo zapuščali.

Tanjug je poročal o tem, da so po podatkih vlade v minulem dnevu ob 10.750 testih potrdili 1957 primerov okužb z novim koronavirusom. Odstotek pozitivnih testov je bil tako 18,2-odstoten. Pri tem so povzeli tudi poročanje portala 24ur.com, da je za covidom-19 umrlo 36 ljudi.

Tanjug je povzel poročanje ***STA*** o tem, da se je po podatkih raziskave študentov Univerze v Mariboru, Sledilnika za covid-19 in Valicona polovica Slovencev pripravljena cepiti proti covidu-19 takoj, ko bo mogoče. Dodali so, da je 20 odstotkov vprašanih odgovorilo, da se namerava zagotovo cepiti. Da se bo verjetno cepilo, jih je odgovorilo 29,5 odstotka. 31 odstotkov se jih verjetno ne namerava cepiti, 19 odstotkov pa sploh ne.

Tanjug je pisal tudi o tem, da bo proces prevzema Komercijalne banke končan v sredo, ko naj bi ***NLB*** v srbski proračun vplačala 395 milijonov evrov.

Srbska tiskovna agencija je poročala o spletnem pogovoru med srbsko podpredsednico vlade in ministrico za kulturo Majo Gojković in direktorico Foruma slovanskih kultur Andrejo Rihter. Med drugim sta se pogovorili tudi o načrtih foruma med leti 2021 in 2026 ter o ohranjanju in razvoju kulturnih vrednot, ki jih delijo slovansko govoreče države.

Objave so namenjene interni uporabi v skladu z odločbami ZASP in se brez soglasja imetnika pravic ne smejo prosto razmnoževati in distribuirati!

Nuklearno elektrarno Krško po potresu preventivno ustavili

Nuklearno elektrarno Krško so po potresu preventivno ustavili. Kot so v krški nuklearki pojasnili za ***STA,*** je šlo za običajen postopek ob tako močnem potresu, več informacij pa bodo sporočili v kratkem.

Močnejši potres z magnitudo 6,3 je danes okoli 12.20 stresel širše območje Zagreba, potres pa se je čutil tudi po celotni Sloveniji.

Objave so namenjene interni uporabi v skladu z odločbami ZASP in se brez soglasja imetnika pravic ne smejo prosto razmnoževati in distribuirati!

O večji škodi po potresu v Sloveniji ne poročajo

Uprava za zaščito in reševanje o večji škodi po današnjem močnem potresu z epicentrom na Hrvaškem ne poroča. Regijske izpostave še zbirajo podatke, prejeli so precej klicev občanov. Največ manjše škode je bilo po doslej zbranih informacijah na območju Posavja.

Po doslej zbranih podatkih so potres čutili prebivalci celotne države, najbolj pa v regijah na meji s Hrvaško. Ob tem ocenjujejo, da intenziteta potresa v naši državi ni presegla pete stopnje po evropski potresni lestvici.

Kot je povedala vodja brežiške izpostave Zdenka Močnik, je bil potres na njihovem območju razmeroma močan, zato so že stopili v stik s predstavniki občinskih civilnih zaščit. Za zdaj večje škode niso zabeležili, a je bilo rahlo poškodovanih kar nekaj dimnikov, streh in zidov na posameznih objektih.

Kar nekaj klicev so prejeli iz Kostanjevice, kjer gre za starejše mestno jedro, zagotovo pa bodo ljudje čez dan še zaznali kakšno manjšo škodo. Gasilci društev iz Kostanjevce, Prekope in Senovega ter poklicna gasilska enota v Krškem so sicer na terenu, o manjši škodi javljajo tudi z Bizeljskega.

"Klici se vrstijo, zdaj ko so ljudje malo pogledali okoli svojih nepremičnin, vendar nikjer ni tako hudo, da bi morali koga izseliti. Je pa bilo kar nekaj strahu, saj nas je pošteno streslo," je še dodala Močnikova.

O kakšni večji škodi za zdaj nimajo podatkov v drugih obmejnih regijah, niti na mariborski, celjski in ptujski izpostavi uprave za zaščite in reševanje. Povsod so občinske civilne zaščite pozvali, da jim poročajo o razmerah, na njihove informacije pa še čakajo. Kot kaže pa hujših posledic potresa le ni bilo.

Nuklearna elektrarna Krško (Nek) se je po potresu samodejno zaustavila, a po prvem pregledu kaže, da ni utrpela posledic, je na Twitterju zapisal minister za infrastrukturo Jernej Vrtovec. V elektrarni zdaj opravljajo sistematičen pregled njenih sistemov in opreme, v 24 urah pa bodo načrtovali ponoven zagon.

Gasilska enota Univerzitetnega kliničnega centra ***(UKC)*** Ljubljana je prav tako že opravila pregled objektov in za zdaj ni zaznala posledic potresa v osrednji bolnišnici. Po navedbah ***UKC*** na Twitterju kaže, da je tresenje dobro prestal tudi del infekcijske klinike, ki je bil zgrajen med leti 1899 in 1901.

V mariborskem ***UKC*** so po potresu po neuradnih informacijah govorili, da bi umaknili bolnike iz 15. nadstropja stolpnice, a se selitve nato niso lotili.

Župan občine Sveta Trojica je na Facebooku sporočil, da je škodo utrpela tudi tamkajšnja cerkev, zato pričakuje, da odgovorni prepoznajo pomembnost kulturnih spomenikov in jim pomagajo sanirati nastalo škodo. Cerkev je bila sicer poškodovana že spomladi, ko je potres prizadel Zagreb.

Objave so namenjene interni uporabi v skladu z odločbami ZASP in se brez soglasja imetnika pravic ne smejo prosto razmnoževati in distribuirati!

Potres zamajal tudi parlamentarno stavbo in prekinil sejo DZ

Močan potres, ki je danes okoli 12.20 stresel širše območje Zagreba in smo ga čutili tudi v Sloveniji, je zamajal tudi stavbo slovenskega parlamenta. Predsednik ***DZ*** Igor Zorčič je za več kot pol ure prekinil izredno zasedanje ***DZ.*** Nekateri, med njimi v skladu z varnostnim protokolom tudi Zorčič, so stavbo po potresnem sunku začasno zapustili.

Pristojni v ***DZ*** pregledujejo morebitno nastalo škodo v stavbi, so za ***STA*** pojasnili v službi za odnose z javnostmi.

Kot je v izjavi novinarjem v ***DZ*** dogajanje pojasnil predsednik ***DZ,*** je občutil potres, čeprav "je treba priznati, da se nam v politiki vedno tresejo tla pod nogami". ***"A*** v enem trenutku sem se odločil, da je to že preveč. Nenazadnje so me tudi opozorili, da se je stena za mano začela nekoliko majati, in sem rekel, da gremo vsi ven," je pojasnil. Varnostniki so ga v skladu z varnostnim protokolom pospremili iz stavbe.

V primeru morebitnih hujših posledic ob naravni nesreči pa je Zorčič spomnil na nove določbe poslovnika ***DZ,*** ki omogočajo zasedanje parlamenta na daljavo. Po njegovem mnenju ni več ovir, da ***DZ*** kot ena najpomembnejših institucij v državi deluje v kakršnih koli razmerah.

Vodja poslancev NSi Jožef Horvat je bil med potresnim sunkom v parlamentarni dvorani, tik pred predsednikom ***DZ.*** V izjavi novinarjem je priznal, da je bil ob potresnem sunku v šoku in je bila prva misel, kako čim prej zapustiti veliko dvorano. Kot je opisal dogajanje, ki je razvidno tudi iz posnetkov seje ***DZ,*** se je obrnil k predsedniku in rekel: "Igor, potres." Zorčičevo odločitev za prekinitev seje je označil za pravilno.

Vodja poslancev ***SD*** Matjaž Han je v izjavi novinarjem izrazil podporo Hrvatom, ki so za božično-novoletne praznike dobili takšno tragedijo. "Če jim lahko kar koli pomagamo, jim moramo biti Slovenci na voljo," je dodal. V Sloveniji smo jo, kot pravi, danes dobro odnesli, ob čemer je tudi zadovoljen, da so Nuklearno elektrarno Krško po potresu preventivno ustavili. "Zdaj vidimo, da se včasih kregamo zaradi nepomembnih stvari," je ugotavljal Han.

Po dosedanjih podatkih potres z epicentrom na Hrvaškem v Sloveniji ni povzročil večje škode. Beležimo pa več poškodb na fasadah zgradb, zvonikih cerkva in dimnikih stanovanjskih hiš, je na Twitterju zapisal predsednik vlade Janez Janša.

Potres z magnitudo 6,4 je danes okoli 12.20 stresel širše območje Zagreba. Žarišče potresa je bilo v bližini hrvaškega kraja Petrinja, od koder poročajo o izjemno veliki gmotni škodi in ranjenih, ena oseba naj bi umrla. Škoda je nastala tudi v Zagrebu. Območje je potres z magnitudo 5,2 stresel že v ponedeljek.

Objave so namenjene interni uporabi v skladu z odločbami ZASP in se brez soglasja imetnika pravic ne smejo prosto razmnoževati in distribuirati!

Nuklearno elektrarno Krško po potresu preventivno ustavili

Krško, 29. decembra - Nuklearno elektrarno Krško so po potresu preventivno ustavili. Kot so v krški nuklearki pojasnili za ***STA,*** je šlo za običajen postopek ob tako močnem potresu, več informacij pa bodo sporočili v kratkem.

V nuklearki imajo za primer morebitnih naravnih in drugih nesreč pripravljene različne in natančne protokole, objekti in sistemi elektrarne pa so konstrukcijsko zasnovani tako, da zagotavljajo integriteto primarnega hladilnega kroga, zadrževalnega hrama in vseh varnostnih sistemov tudi med in po potresih.

Po zagotovilih pristojnih potresna odpornost Neka presega obremenitve, ki izhajajo iz dosedanjih potresov v regiji, in bistveno presegajo zahteve, ki veljajo za klasične zgradbe.

Objave so namenjene interni uporabi v skladu z odločbami ZASP in se brez soglasja imetnika pravic ne smejo prosto razmnoževati in distribuirati!

O večji škodi po potresu v Sloveniji ne poročajo (dopolnjeno)

Uprava za zaščito in reševanje o večji škodi po današnjem močnem potresu z epicentrom na Hrvaškem ne poroča. Regijske izpostave še zbirajo podatke, prejeli so precej klicev občanov. Največ manjše škode je bilo po doslej zbranih informacijah na območju Posavja, nekaj je je tudi na območju Podravja in celjske regije.

Po doslej zbranih podatkih so potres čutili prebivalci celotne države, najbolj pa v regijah na meji s Hrvaško. Ob tem ocenjujejo, da intenziteta potresa v naši državi ni presegla pete stopnje po evropski potresni lestvici.

Kot je povedala vodja brežiške izpostave Zdenka Močnik, je bil potres na njihovem območju razmeroma močan, zato so že stopili v stik s predstavniki občinskih civilnih zaščit. Za zdaj večje škode niso zabeležili, a je bilo rahlo poškodovanih kar nekaj dimnikov, streh in zidov na posameznih objektih.

Kar nekaj klicev so prejeli iz Kostanjevice, kjer gre za starejše mestno jedro, zagotovo pa bodo ljudje čez dan še zaznali kakšno manjšo škodo. Gasilci društev iz Kostanjevce, Prekope in Senovega ter poklicna gasilska enota v Krškem so sicer na terenu, o manjši škodi javljajo tudi z Bizeljskega.

"Klici se vrstijo, zdaj ko so ljudje malo pogledali okoli svojih nepremičnin, vendar nikjer ni tako hudo, da bi morali koga izseliti. Je pa bilo kar nekaj strahu, saj nas je pošteno streslo," je še dodala Močnikova.

Nuklearna elektrarna Krško (Nek) se je po potresu samodejno zaustavila, a po prvem pregledu kaže, da ni utrpela posledic, je na Twitterju zapisal minister za infrastrukturo Jernej Vrtovec. V elektrarni zdaj opravljajo sistematičen pregled njenih sistemov in opreme, v 24 urah pa bodo načrtovali ponoven zagon.

Po do sedaj zbranih podatkih večje škode ni bilo niti na Celjskem, so pa zaznali poškodbe posameznih cerkvenih objektov, dimnikov, streh, pročelja fasad in starejših objektov, kjer je prišlo do posameznih razpok in odpada ometa. V Slovenskih Konjicah je prišlo do poškodbe dimnika v podjetju Konus, v Radečah se je sprožil manjši zemeljski plaz, ki pa ne ogroža objektov ali ljudi. V Braslovčah in Taboru je za kratek čas izpadla mobilna telefonija. Tudi iz Dobja poročajo o nekaj porušenih dimnikih in poškodbah na strehah, gasilske enote so trenutno aktivirane v občinah Dobje, Slovenske Konjice, Celje, Šentjur in Šmarje pri Jelšah.

Na mariborskem območju je ponekod zaradi potresa prišlo do izpada elektrike in telekomunikacijskih povezav. V Slovenski Bistrici je dogodek povzročil poškodbe na nekaterih starejših objektih, v Šentilju pa so popokale stene gasilskega doma ter na nekaterih drugih stavbah. Tudi v Rušah je odpadlo nekaj strešnikov in ometa.

V Univerzitetnem kliničnem centru ***(UKC)*** Maribor so po potresu po neuradnih informacijah govorili, da bi umaknili bolnike iz 15. nadstropja stolpnice, a se selitve nato niso lotili.

Župan Občine Sveta Trojica David Klobasa je na Facebooku sporočil, da je škodo utrpela tudi tamkajšnja cerkev, zato pričakuje, da odgovorni prepoznajo pomembnost kulturnih spomenikov in jim pomagajo sanirati nastalo škodo. Cerkev je bila sicer poškodovana že spomladi, ko je potres prizadel Zagreb.

Iz ministrstva za javno upravo so sporočili, da je zaradi posledic potresa trenutno prekinjeno delovanje upravnih enot Ptuj in Maribor.

Na starejši stavbi ptujske je prišlo do pokanja sten in padanja ometa, zato so bili uslužbenci napoteni domov, poškodovan ni nihče. Minister Boštjan Koritnik je takoj po dogodku govoril z načelnikom Metodom Grahom, ki ga je seznanil s stanjem stavbe, minister pa je napovedal pomoč direktorata za stvarno premoženje. Stavbo bodo pregledali predstavniki gradbene stroke.

Na mariborski upravni enoti so ostali brez elektrike, uslužbence so evakuirali, poškodovanih pa prav tako ni. Odpovedali so jim vsi informacijski sistemi, stanje pa že pregledujejo informatiki mariborske mestne občine, na razpolago so jim tudi informatiki ministrstva za javno upravo.

Objave so namenjene interni uporabi v skladu z odločbami ZASP in se brez soglasja imetnika pravic ne smejo prosto razmnoževati in distribuirati!

Kot so sporočili iz Elektra Maribor, je potres povzročil nekaj prekinitev oskrbe z električno energijo. Zaradi delovanja občutljive transformatorske zaščite je prišlo do samodejnega izklopa desetih transformatorskih postaj s skupaj 1914 uporabniki, večinoma na območju Melja. Njihovi delavci so poskrbeli za to, da je bila oskrba z električno energijo ponovno vzpostavljena v najkrajšem možnem času.

Gasilska enota ***UKC*** Ljubljana je prav tako že opravila pregled objektov in za zdaj ni zaznala posledic potresa v osrednji bolnišnici. Po navedbah ***UKC*** na Twitterju kaže, da je tresenje dobro prestal tudi del infekcijske klinike, ki je bil zgrajen med leti 1899 in 1901.

Objave so namenjene interni uporabi v skladu z odločbami ZASP in se brez soglasja imetnika pravic ne smejo prosto razmnoževati in distribuirati!

Nek po prvem pregledu brez posledic potresa

Nuklearna elektrarna Krško (Nek), ki se je po potresu samodejno zaustavila, je v varnem stanju zaustavitve. Po prvem pregledu kaže, da ni utrpela posledic, je na Twitterju zapisal minister za infrastrukturo Jernej Vrtovec. V elektrarni sedaj opravljajo sistematičen pregled njenih sistemov in opreme, v 24 urah pa bodo načrtovali ponoven zagon.

Predsednik uprave Neka Stane Rožman je v izjavi, ki so jo posredovali iz Neka, ocenil, da "letošnje leto ostaja pestro vse do konca". Ob današnjem potresu je bila jedrska elektrarna samodejno zaustavljena, saj je bil potresni sunek dovolj močan, da je prišlo do ustrezne motnje, ki je pripeljala do zaustavitve elektrarne.

"Ta je v varnem stanju brez vsakršnih posledic za okolje, vsi sistemi delujejo normalno. Opravili bomo sistematičen pregled opreme in sistemov in ponovni zagon načrtovali v roku 24 ur," je dodal.

Infrastrukturni minister Vrtovec je navedel, da je do zaustavitve prišlo zaradi avtomatskega delovanja zaščitne turbine. Po prvem pogledu potres ni pustil posledic, tako da varnost, kot je dodal, ni ogrožena.

Vodja odseka za reaktorsko tehniko na Institutu Jožef Stefan Leon Cizelj pa je na Twitterju ocenil, da je bilo tokratno tresenje še globoko v območju normalnega delovanja. Projektni pospešek tal "v Krškem je bil med med 0,02 in 0,05g, normalno obratovanje predvideno do 0,15g," je navedel.

V nuklearki imajo za primer morebitnih naravnih in drugih nesreč sicer pripravljene različne in natančne protokole, objekti in sistemi elektrarne pa so konstrukcijsko zasnovani tako, da zagotavljajo integriteto primarnega hladilnega kroga, zadrževalnega hrama in vseh varnostnih sistemov tudi med in po potresih.

Po zagotovilih pristojnih potresna odpornost Neka presega obremenitve, ki izhajajo iz dosedanjih potresov v regiji, in bistveno presegajo zahteve, ki veljajo za klasične zgradbe.

Objave so namenjene interni uporabi v skladu z odločbami ZASP in se brez soglasja imetnika pravic ne smejo prosto razmnoževati in distribuirati!

(PREJELI SMO) Petsto podpisov proti napravi za predelavo odpadkov (2)

Tine Šalamon, direktor Inštituta Wcycle Maribor

Selnica ob Dravi | *ANDREJ PETELINŠEK*

29.12.2020, 02.00

V članku z naslovom Petsto podpisov proti napravi za predelavo odpadkov je član Civilne iniciative za Selnico od Dravi Franc Kit povedal med drugim: "V tem primeru pa sta županja in občinska uprava zaobšli zakon o upravnem postopku, prizadetih namreč o projektu niso obvestili, zaobšli pa so tudi zakon o prostorskem načrtovanju. Elaborat, ki je bil narejen za lokacijsko preveritev, je zlagan in je zakonsko nesprejemljiv." In še, da se v iniciativi sprašujejo, zakaj bi morala Selnica ob Dravi reševati težave Maribora.

Izjava je neresnična in navedena brez vsakršne kompetentne presoje dejanskega stanja. Partnerji v projektu Urbana zemljina za hrano ne moremo razumeti, s kakšnim namenom Franc Kit navaja lažne, zavajajoče in škodljive informacije. Tudi občani Selnice ob Dravi ustvarjajo biološke odpadke, ravnanje z njimi pa prepuščajo izvajalcu javne službe in investitorju v napravo, podjetju Snaga. V primeru pilotne naprave za predelavo biološko razgradljivih odpadkov, ki bodo zbrani na območju občine Selnica ob Dravi, gre za začasni objekt, ki bo obratoval tri leta od pridobitve uporabnega dovoljenja na zemljišču s pridobljeno stavbno pravico, ki poteče 31. 8. 2024. To pomeni, da si prizadevamo z mariborskimi sredstvi v projektu rešiti tudi njihove izzive.

Objave so namenjene interni uporabi v skladu z odločbami ZASP in se brez soglasja imetnika pravic ne smejo prosto razmnoževati in distribuirati!

Z občani vseskozi poteka aktiven dialog, v katerega so vključeni člani civilne iniciative, predstavniki občinske uprave in investitor v napravo Snaga. Občanom smo predstavili vse podatke in načrte, jim pojasnili predvideno tehnologijo in način njenega delovanja, ki ne obremenjuje okolja. Zaradi majhne kapacitete predelave bioloških odpadkov je naprava daleč pod pragom potrebne izdelave poročila o vplivih na okolje in pridobitve okoljevarstvenega soglasja. Vsekakor pa bo naprava skladno z zakonodajo za delovanje pridobila okoljevarstveno in gradbeno dovoljenje. Celoten evropski projekt, del katerega je omenjena pilotna naprava, je spremljan tudi s strani stalnega sekretariata UIA oziroma njihovih neodvisnih zunanjih strokovnjakov, neodvisne revizijske hiše in strokovnjakov iz Evropske komisije. Zavedamo se, da je umeščanje začasnih objektov za predelavo odpadkov v prostor za lokalno skupnost zahteven izziv, a z zavajanjem in zastraševanjem lokalnega prebivalstva ga ne bomo premagali.

Partnerji v projektu smo odgovorne in ugledne institucije, ki smo na eni strani deležne očitkov o neizkoriščenju evropskih sredstev za sanacije, revitalizacije, trajnostni razvoj, po drugi strani pa nam je izvajanje takšnih projektov, ki so naravnani izključno v dobrobit širše skupnosti, onemogočeno. Zato Franca Kita pozivamo, naj predloži dokaze za argumente, na osnovi katerih trdi, da je elaborat zlagan in zakonsko nesprejemljiv, oziroma se v nasprotnem primeru za svojo zavajajočo in nesprejemljivo izjavo javno opraviči. Vsi partnerji v projektu imamo dolgoletne izkušnje na področju okoljskih projektov in trajnostnega razvoja ter delujemo na širšem slovenskem in evropskem trgu, zato ne moremo dopustiti širjenja lažnih novic s strani oseb, ki zasledujejo osebne, ne širših družbenih interesov. Partnerji projekta smo bili in še zmeraj smo odprti za širšo strokovno razpravo, vendar neosnovanih napadov na kvaliteto našega dela, ki ga večnivojsko nadzira Evropska komisija, ne moremo dopustiti.

Tine Šalamon, direktor Inštituta Wcycle Maribor

Objave so namenjene interni uporabi v skladu z odločbami ZASP in se brez soglasja imetnika pravic ne smejo prosto razmnoževati in distribuirati!

Kako bi potres prestala Ljubljana?

POP TV, 29. 12. 2020, ***24UR,*** 19:22

PETRA KERČMAR (voditeljica)

In na Hrvaškem lahko medtem samo ugibajo kaj bi se denimo šele zgodilo če bi se potres zgodil v Zagrebu. Saj bi, če bi bil enako močan povzročil ogromno materialno škodo in tudi terjal številne smrtne žrtve.

JANI MUHIČ (voditelj)

In enako bi bilo tudi v Ljubljani sporočajo. Govorimo pa lahko o več 100 smrtnih žrtvah. Več Nika Kunaver.

NIKA KUNAVER (novinarka)

V Sloveniji, predvsem v Ljubljani je kar nekaj potresno problematičnih stavb, ki bi se ob močnejšem potresu lahko rušile kot hišice iz kart. Zato dr. Dolšek eden najboljših potresnih inženirji pri nas iskreno.

dr. ***MATJAŽ DOLŠEK*** (Katedra za konstrukcije in potresno inženirstvo, Fakulteta za gradbeništvo in geodezijo)

Ja zdaj upamo da se ta, potresi ne bodo širili proti severu gor ne.

NIKA KUNAVER (novinarka)

Letos so pripoveduje izdelali simulacijo potresa, ki je pred 125 leti prizadel Ljubljano. Takrat je treslo z magnitudo 6,1.

Dr. ***MATJAŽ DOLŠEK*** (Katedra za konstrukcije in potresno inženirstvo, Fakulteta za gradbeništvo in geodezijo)

Kar je nekoliko manj kot ta ki je bil v Petrini danes. No in za ta potres smo ocenili, da bi bila mediana škode približno 7 milijard evrov.

NIKA KUNAVER (novinarka)

A to je le škoda, ki bi nastala neposredno na stavbah. Če prištejemo še škodo na ostali infrastrukturi in ostalo gospodarsko izgubo smo pri okoli 14 milijardah evrov. Poleg ogromnega števila smrtnih žrtev.

dr. ***MATJAŽ DOLŠEK*** (Katedra za konstrukcije in potresno inženirstvo, Fakulteta za gradbeništvo in geodezijo)

To je za Slovenijo lahko zelo velika katastrofa, zato ker ta strošek predstavlja mislim kljub mrtvih ne, tudi ta denar strošek predstavlja približno 15 % bruto družbenega proizvoda in to je tudi ekonomska katastrofa. Še posebej pa problem, ker bi bila obnova verjeten desetletja.

NIKA KUNAVER (novinarka)

Na srečo večje škode ni bilo ne na naših stavbah, ne na kritični infrastrukturi. Ob treh popoldne razlaga minister so še preverjali.

JERNEJ VRTOVEC (minister za infrastrukturo)

Ali so vsi mostovi v enakem stanju in tako naprej ampak zaenkrat kar je prvih signalov je vse v redu. Tako da smo lahko pomirjeni.

NIKA KUNAVER (novinarka)

Popoldne so sicer prihajale fotografija popokanih sten, streh, tudi v Državnem zboru je bilo nekaj škode, precej več pa strahu.

JURE FERJAN (poslanec ***SDS)***

Sem previdno pogledal okrog sebe ali je kaj s stolom narobe ali se res nekaj dogaja in potem je bolj zatreslo, ostalo ste pa toliko bolj eksplicitno videli konec koncev tudi na posnetku neposrednega prenosa.

NEIMENOVANA OSEBA

Objave so namenjene interni uporabi v skladu z odločbami ZASP in se brez soglasja imetnika pravic ne smejo prosto razmnoževati in distribuirati!

Ni bilo prijetno.

IGOR ZORČIČ (poslanec ***SMC,*** predsednik ***DZ)***

V trenutku sem se odločil, da to je pa zdaj že preveč, nenazadnje so me potem tudi opozorili da se je stena za mano že začela nekoliko majati in sem rekel gremo vsi ven.

NIKA KUNAVER (novinarka)

Naš parlament ima sicer od začetka leta možnost odločanja na daljavo. Tako da vsaj parlamentarno delo v primeru potresa ne bi bilo ogroženo pravi Zorčič, ki je zanimivo, kot varovana oseba moral takoj po potresu tudi zapustiti stavbo.

Objave so namenjene interni uporabi v skladu z odločbami ZASP in se brez soglasja imetnika pravic ne smejo prosto razmnoževati in distribuirati!

Proračun občine IG: Investiciji v kulturno dvorano in kanalizacijo

Proračun občine Ig bo v letu 2021 težak 8,6 milijona evrov, kolikor bodo znašali prihodki, medtem ko bo odhodkov za 1,9 milijona več. Glavni investiciji bosta zgraditev kulturne dvorane in dokončanje kanalizacije v nižinskem delu občine.

V občini Ig so sprejeli proračun, ki za glavni investiciji v letu 2021 predvideva gradnjo kulturne dvorane in dokončanje kanalizacijskega omrežja. Z evropskimi sredstvi bo dokončan tudi interpretacijski center Na kolih. Občina bo imela predvidoma 8,6 milijona prihodkov in 10,5 milijona odhodkov. Kot pravi župan Janez Cimperman, je proračun uravnotežen, kajti minus prinašajo krediti, ki jih bodo najeli tudi za gradnjo kulturne dvorane.

Kulturno dvorano želijo zgraditi že nekaj časa, kot kaže, pa jim bo v letu 2021 vendarle uspelo. Uredili jo bodo v zgornjem nadstropju gasilskega doma, zgradili pa bodo tudi prizidek. Za ta namen je v proračunu predvidenih 920.000 evrov. »Več kot 50 let se ukvarjam z ljubiteljskim gledališčem, sem tudi Severjev nagrajenec in sem rekel, da bom najprej zgradil kulturno dvorano. Zdaj končujem svojo politično pot in dvorana bo očitno na vrsto prišla zadnja,« je povedal župan Iga **Janez Cimperman** in pojasnil, da je do zamude prišlo, ker je bilo treba najprej utrditi dovozno pot, ki pa ni bila vpisana v kataster. Če bo šlo vse po načrtih, jo bodo zgradili v letu 2021, h gasilskemu domu bodo zgradili tudi prizidek, imela pa bo 200 sedežev. »Bo zelo sodobno opremljena in ne bo namenjena le kulturi, ampak tudi občinskim zborom, kongresom… Gasilski dom je velik, v prvem nadstropju je veliko prostora, kajti že ko so ga gradili, so razmišljali, da bo tam kulturna dvorana,« je povedal župan.

Objave so namenjene interni uporabi v skladu z odločbami ZASP in se brez soglasja imetnika pravic ne smejo prosto razmnoževati in distribuirati!

Pomembna investicija bo tudi dokončanje kanalizacije. Ta bo v letu 2021 predvidoma zgrajena v celotnem nižinskem delu občine. »Potem pride na vrsto hriboviti del, kjer pa so vasi tako razvlečene, da bo to problem. Dali smo izdelati študijo, ali je gradnja kanalizacije tam sploh smiselna. A mislim, da v vaseh Zapotok, Škrile in Golo to bo smiselno,« je povedal Cimperman in dodal, da imajo novo čistilno napravo, ki so jo zgradili v javno-zasebnem partnerstvu s Petrolom.

Zgradili bodo kolišča

Medtem že dlje časa poteka projekt Na kolih, leta 2021 pa bo končana prva faza z zgraditvijo interpretacijskega centra. Dobršen del investicije, 1,6 milijona evrov, bodo pokrila sredstva iz evropskega kohezijskega sklada, 700.000 evrov pa bo prispevala občina. Spomladi bodo v središču občine začeli graditi kolišča v naravni velikosti, kar naj bi na lg privabilo več turistov. »Računamo, da bo interpretacijski center končan v letu 2021, če nam ne bo vreme nagajalo. Ne gre za zelo težko gradnjo, a je nekoliko bolj zahtevna zaradi terena, na katerem bodo zgrajena kolišča,« je dodal župan.

Objave so namenjene interni uporabi v skladu z odločbami ZASP in se brez soglasja imetnika pravic ne smejo prosto razmnoževati in distribuirati!

POTRES

Tina Bernik, rk, tak, rbg, ds, mg

29. december 2020 18:45
29. december 2020 18:52
Predviden čas branja: 13 min

#video #foto V silovitem potresu na Hrvaškem življenje izgubilo najmanj sedem oseb, več ljudi ujetih pod ruševinami

Ob 12.20 je okolico Zagreba stresel močan potres z magnitudo 6,3, središče potresa je bilo v bližnjem mestu Petrinja. Potres se je čutil tudi po celotni Sloveniji. Intenziteta potresa v širšem nadžariščnem območju ni presegla pete stopnje po evropski potresni lestvici. Po poročanju hrvaških medijev je v Petrinji življenje izgubila 12-letna deklica, skupno število umrlih pa se je povzpelo na sedem.

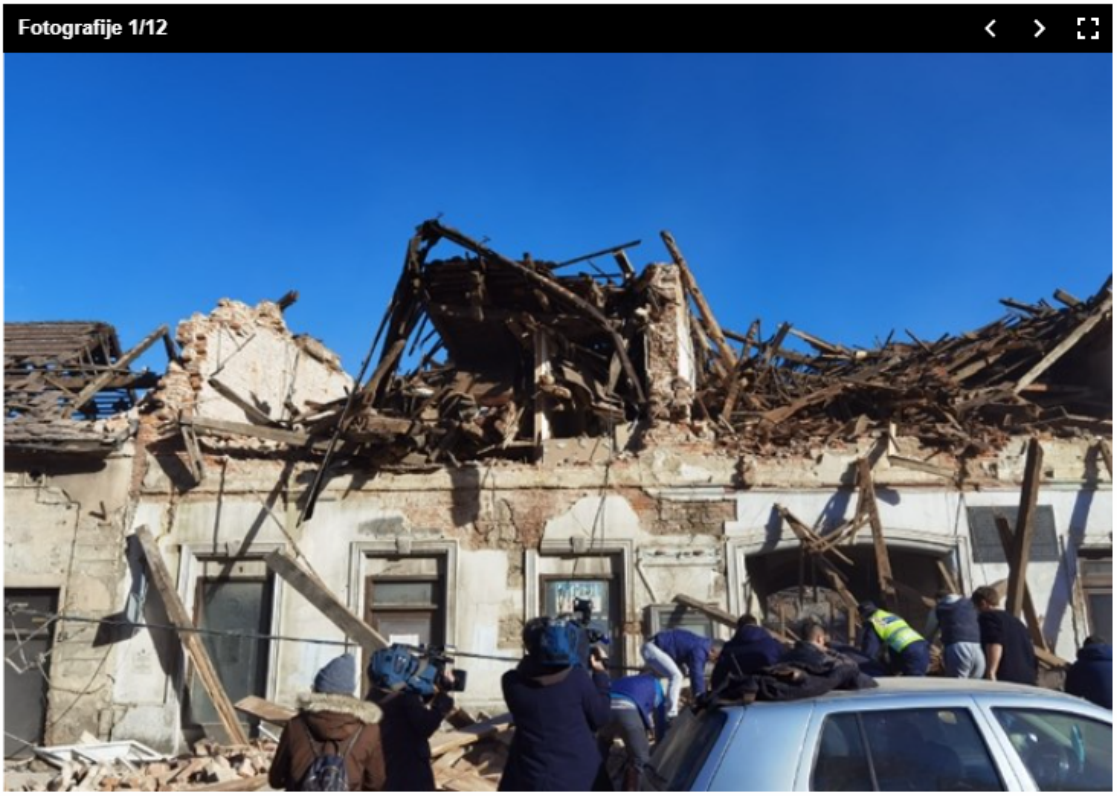

Razdejanje v mestu Petrinja. (Foto: Twitter)

Potres z magnitudo 5,1 in z epicentrom v Petrinji, ki je včeraj stresel Hrvaško in jo nato pretresal tudi preko noči, je bil očitno samo ogrevanje. Danes pa je udarilo s polno močjo, z magnitudo 6,2, spet z epicentrom v Petrinji, mestu, ki leži le slabih 50 kilometrov jugovzhodno od Zagreba. Da je šlo za grozovit potres, priča to, da so ga čutili tudi Slovenci, stresel pa je praktično vse prestolnice nekdanje Jugoslavije, med katerimi je spet najbolj nastradal Zagreb. Škoda v Petrinji je zaradi moči potresa neopisljiva, saj praktično ni hiše, ki ne bi imela poškodovane strehe ali fasade. Center mesta je uničen, porušil se je vrtec, v katerem na srečo ni bilo otrok, menda pa ni ostala cela niti bolnišnica. Govori se, da je uničenega pol mesta, trenutno pa potekajo akcije reševanja ljudi, v katere bo vključenih tudi 300 pripadnikov hrvaške vojske, ki prihaja na pomoč. Po pisanju hrvaških medijev je v potresu v Petrinji umrla 12-letna deklica, še štiri osebe pa v okolici Gline, med njimi tudi 20-letnik, na katerega se je porušila hiša. O smrtnih žrtvah poročajo tudi iz drugih krajev. Več ljudi je ostalo ujetih pod ruševinami, najmanj 20 jih je bilo zaradi poškodb premeščenih v bolnišnice.

Objave so namenjene interni uporabi v skladu z odločbami ZASP in se brez soglasja imetnika pravic ne smejo prosto razmnoževati in distribuirati!

Najhujši potresi na Balkanu v zadnjih 100 letih

PODATKI Dnevnik

		magnituda	*število žrtev*
14. in 18. 4. 1928	**Plovdiv, Bolgarija**	7,0	210
26. 9. 1932	**Halkidika, Grčija**	7,0	**491**
10. 11. 1940	**Bukarešta, Romunija**	7,4	**1000**
12. 8. 1953	**Grčija, Jonski otoki**	7,1	**455**
30. 4. 1954	**osrednja Grčija**	7,1	31
9. 7. 1956	**Santorini, Grčija**	7,5	53
26. 7. 1963	**Skopje, Severna Makedonija**	6,1	**1100**
30. 11. 1967	**Dibra, Albanija**	6,6	19
19. 2. 1968	**Egejsko morje, Grčija**	7,1	20
26. 10. 1969	**Banjaluka, BiH**	6,4	15
4. 3. 1977	**Bukarešta, Romunija**	7,2	**1581**
15. 4. 1979	**Bar, Črna gora**	7,0	129
20. 6. 1978	**Solun, Grčija**	6,5	50
24. 2. 1981	**Atene, Grčija**	6,8	22
30. 8. 1986	**Vrancea, Romunija**	6,5	150
30. 5. 1990	**Bukarešta, Romunija**	7,1	9
13. 5. 1995	**Solun, Grčija**	6,5	26
7. 9. 1999	**Atene, Grčija**	6,0	143
17. 11. 2015	**Lefkada, Grčija**	6,5	2
26. 11. 2019	**Drač, Albanija**	6,4	29
22. 3. 2020	**Zagreb, Hrvaška**	5,5	
29. 12. 2020	**Petrinja, Hrvaška**	6,4	

V Zagrebu treslo manj, a dlje kot spomladi

Grozljivo je bilo tudi v hrvaški prestolnici, ki si je komaj opomogla od marčevskega potresa. Spomladanski potres je bil po sproščeni energiji kar tridesetkrat manjši od današnjega v Petrinji, ki je zaradi svoje sile močno oplazil tudi Zagreb. Tokrat je v Zagrebu treslo manj močno kot spomladi, a veliko dlje. Zdelo se je, kot da se tresenje ne bo nikoli končalo, občutek je bil, da traja celo minuto, spet pa je nam preostalo le to, da se poskrijemo pod podboje, mize ali enostavno zbežimo na prosto. Edina prizanesljiva stvar v današnji katastrofi je bilo vreme, saj je za zimski čas neverjetno toplo, vse ostalo pa je spet samo še ena tragedija v letu tragedij. Posledice so vidne po celotnem središču mesta, od ruševin do uničene pločevine, na katero so padale veje in opeka, v nekaterih delih mesta pa je zmanjkalo tudi elektrike.

Tudi pri nas so se tresla tla

Objave so namenjene interni uporabi v skladu z odločbami ZASP in se brez soglasja imetnika pravic ne smejo prosto razmnoževati in distribuirati!

Potres smo čutili tudi v Sloveniji, na Gorenjskem so se kakih 20 sekund rahlo tresla tla, zibala so se drevesa in lučke na novoletnih jelkah. Razen vznemirjenosti prebivalcev in izpada nekaterih telekomunikacijskih linij, o večjih posebnostih zaenkrat ne poročajo ne iz regijskega centra za obveščanje, ne iz policije. Iz krajev v bližini hrvaške meje poročajo o razbitih kozarcih.

Ponekod po Ljubljani so stanovalci iz blokov po potresu pobegnili ven. Tudi naša sogovornica, ki živi v osmem nadstropju sicer enajstnadstropnega bloka v Dravljah. »Takoj sem vedela, da je potres. Verjetno zato, ker je že včeraj treslo. Prevrglo je nekaj fotografij in par predmetov z ene od polic,« nam je povedala. »Treslo je vsaj 15 sekund, vse se je gugalo, cela stavba. In to ne malo, temveč zelo. Pobrala sem dokumente in ključe od avta. Nisem upala v dvigalo, tekla sem po stopnicah in upala, da ne bo vmes popotresnega sunka,« je opisala prve trenutke po potresu. Še nikoli ni čutila tako močnega potresa, v tem stanovanju je sicer doživela že tri.

Samodejno se je ustavila nuklearna elektrarna Krško

Potres so močno čutili prebivalci jugovzhodne Slovenije. Kot so nam povedali na Regijskem centru za obveščanje, za zdaj nimajo podatkov o večji škodi, nekateri ljudje poročajo le, da jim je iz omar pometalo posodo in podobne stvari. Samodejno se je ustavila Jedrska elektrarna Krško, a po prvem pregledu kaže, da ni utrpela posledic, je na twitterju zapisal minister za infrastrukturo **Jernej Vrtovec**. V elektrarni sedaj opravljajo sistematičen pregled njenih sistemov in opreme, v 24 urah pa bodo načrtovali ponoven zagon.

V Brežicah so potres močno čutili v višjih nadstropjih blokov. »Najprej so začele utripati luči, nato se je začelo tresti, Steklo na omarah je žvenketalo. Žena je držala vrata omare, da stvari ne bi popadale ven. Tresenje smo čutili podobno kot ob marčevskem potresu, ko je streslo Zagreb. Nečakinja, ki živi na Maistrovi ulici, kjer so bloki z 11 nadstropji, je povedala, da je metalo stvari s polic,« je povedal naš bralec **Ernest Sečen**, ki živi v četrtem nadstropju bloka v Brežicah. Tudi bralec **Jože Žura** iz Novega mesta, ki živi v bloku na Mestnih njivah, pravi, da je tresenje močno občutil, več lažjih stvari je tudi popadalo z vrha omare.

V Ptuju in Mariboru prekinili delovanje upravnih enot

Zaradi posledic potresa je trenutno prekinjeno delovanje upravnih enot Ptuj in Maribor. Na stavbi ptujske upravne enote – gre za starejšo stavbo - je potres povzročil pokanje sten in padanje ometa. Javni uslužbenci so bili takoj po potresu napoteni domov, poškodovan ni nihče, so sporočili z ministrstva za javno upravo. za javno upravo **Boštjan Koritnik** je takoj po dogodku po telefonu govoril z načelnikom upravne enote **Metodom Grahom**, ki ga je informiral o stanju stavbe, minister pa se mu je zahvalil za hitro ukrepanje in napovedal pomoč direktorata za stvarno premoženje. Stavba bodo pregledali predstavniki gradbene stroke, trenutno pa upravna enota ne posluje.

Brez elektrike je ostala stavba upravne enote v Mariboru. Odpovedali so vsi informacijski sistemi, zato stanje že pregledujejo informatiki mestne občine Maribor, na razpolago pa so tudi informatiki ministrstva za javno upravo. Uslužbenci so bili evakuirani, poškodovanih ni.

Obe upravni enoti bosta od jutri dalje ponovno nemoteno poslovali.

Popotresnih sunkov bo še veliko in bodo trajali še dneve

Objave so namenjene interni uporabi v skladu z odločbami ZASP in se brez soglasja imetnika pravic ne smejo prosto razmnoževati in distribuirati!

Za podatke o škodi in vplivu na stavbe v Sloveniji je še prezgodaj, je ocenil dežurni seizmolog na Arsu **Andrej Gosar**. Hujših posledic po njegovem vendarle ni za pričakovati, predvsem naj bi prišlo do razpok na hišah. »Intenziteta v Sloveniji verjetno ne bo presegla pete stopnje, to je intenziteta, pri kateri se začnejo poškodbe, kot so razpoke v ometu, odpade lahko tudi kakšen strešnik,« je pojasnil. Nikakor ne smemo zamenjevati magnitude potresa, ki je ena sama, tokratna je bila 6,3, nadalje pa govorimo o intenziteti. »Dlje od epicentra kot gremo, nižja je intenziteta,« je razložil Gosar. V epicentru je bila intenziteta okoli osme stopnje, pri nas ni presegla pete po evropski potresni lestvici. Za primerjavo – potres v Zgornjem Posočju leta 1998 je imel magnitudo 5,6, intenziteta v najožjem območju pa je bila med 7 in 8 stopnjo.

Kaj bi se zgodilo, če bi potres s tako močjo imel epicenter v Ljubljani? »Imamo scenarije, kaj bi se naredilo pri določenih intenzitetah, za kar je pristojna uprava za zaščito in reševanje in zato ne moremo špekulirati kar na pamet. Bi pa bili učinki podobni, saj tip gradnje stavb pri nas ni bistve-no drugačen kot na Hrvaškem. Vse je odvisno od mikrolokacije in kje se zgodi. Če bi se tak potres zgodil pod mestom, kjer je več sto tisoč prebivalcev, bi bili učinki, posledice bistveno hujše,« odgovarja seizmolog. Na to vpliva tudi tip stavb, kar pa ne pomeni, da so bloki avtomatično bolj nevarni. »Če so pravilno zgrajeni, so ravno tako varni kot ostale zgradbe,« je jasen.

Ob tako močnem potresu lahko pričakujemo tudi popotresne sunke. »Pričakujemo več sunkov kot marca, ko je bil epicenter v Zagrebu, saj je bil včerajšnji potres močnejši. Do danes smo jih zabeležili okoli 2400, tla se po tistem še niso povsem umirila. Tudi tokrat jih bomo spremljali še več mesecev, mislim, da jih bo več tisoč,« je napovedal o popotresnih sunkih. Močnejše bomo čutili tudi pri nas, a to gre le za tiste, katerih magnituda v epicentru bo 3,5 ali več.

»Beležimo več poškodb na fasadah zgradb, zvonikih cerkva in dimnikih stanovanjskih hiš,« pa je na twitterju zapisal predsednik vlade **Janez Janša** in za prihodnje leto napovedal izvedbo nacionalne vaje za varno ravnanje ob potresu.

Potres zamajal tudi stavbo slovenskega parlamenta

Predsednik DZ **Igor Zorčič** je za več kot pol ure prekinil izredno zasedanje v parlamentu. Nekateri, med njimi v skladu z varnostnim protokolom tudi Zorčič, so stavbo po potresnem sunku začasno zapustili. Kot je v izjavi novinarjem v DZ dogajanje pojasnil predsednik DZ, je občutil potres, čeprav »je treba priznati, da se nam v politiki vedno tresejo tla pod nogami«. »A v enem trenutku sem se odločil, da je to že preveč. Nenazadnje so me tudi opozorili, da se je stena za mano začela nekoliko majati, in sem rekel, da gremo vsi ven,« je pojasnil.

Vodja poslancev NSi **Jožef Horvat** je bil med potresnim sunkom v parlamentarni dvorani, tik pred predsednikom DZ. V izjavi novinarjem je priznal, da je bil ob potresnem sunku v šoku in je bila prva misel, kako čim prej zapustiti veliko dvorano. Kot je opisal dogajanje, ki je razvidno tudi iz posnetkov seje DZ, se je obrnil k predsedniku in rekel: »Igor, potres.«

Zorčičevo odločitev za prekinitev seje je označil za pravilno. Vodja poslancev SD **Matjaž Han** je v izjavi novinarjem izrazil podporo Hrvatom, ki so za božično-novoletne praznike dobili takšno tragedijo. »Če jim lahko kar koli pomagamo, jim moramo biti Slovenci na voljo,« je dodal. V Sloveniji smo jo, kot pravi, danes dobro odnesli, ob čemer je tudi zadovoljen, da so Nuklearno elektrarno Krško po potresu preventivno ustavili. »Zdaj vidimo, da se včasih kregamo zaradi nepomembnih stvari,« je ugotavljal Han.

Objave so namenjene interni uporabi v skladu z odločbami ZASP in se brez soglasja imetnika pravic ne smejo prosto razmnoževati in distribuirati!

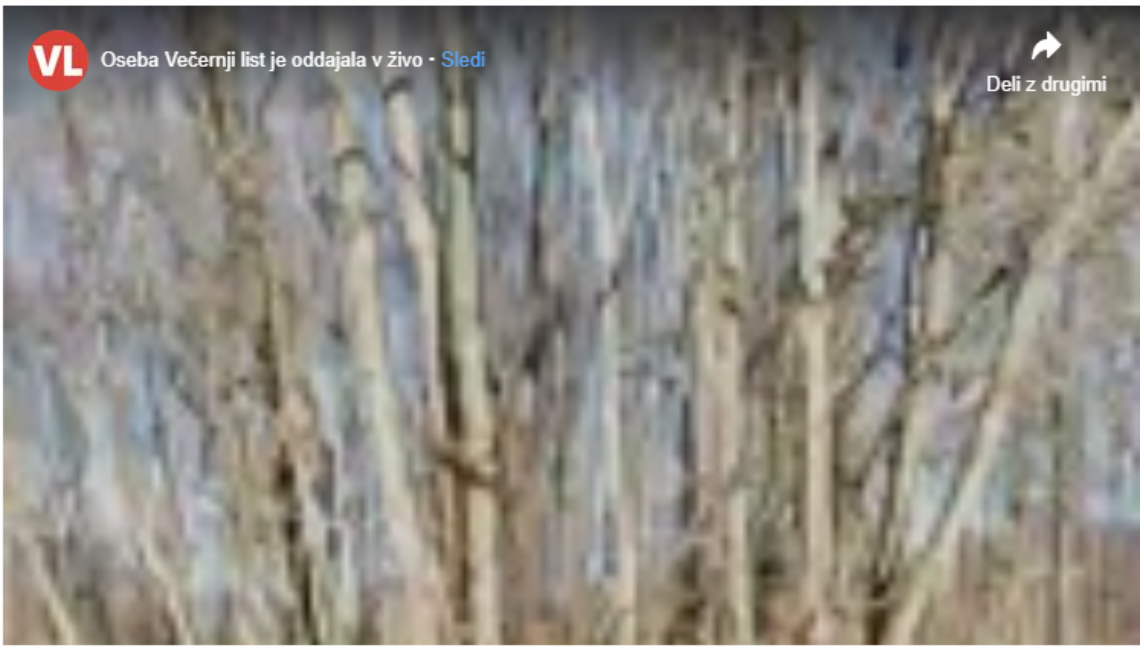

Objave so namenjene interni uporabi v skladu z odločbami ZASP in se brez soglasja imetnika pravic ne smejo prosto razmnoževati in distribuirati!

Objave so namenjene interni uporabi v skladu z odločbami ZASP in se brez soglasja imetnika pravic ne smejo prosto razmnoževati in distribuirati!

Preberite še prispevek o včerajšnjem potresu: **#foto #video Močan potres na Hrvaškem: Hiše so se tresle kot papir, ceste so se gugale**.

Kateri so bili najhujši potresi na Balkanu v zadnjih 100 letih

Kako ravnati med in po potresu

V zadnjih dneh so se v naši bližini tla že nekajkrat močneje zatresla

Po podatkih Ameriškega geološkega zavoda, ki redno beleži vse močnejše potrese po vsem svetu, so se v zadnjih sedmih dnevih v naši bližini tla že nekajkrat močneje zatresla. Pred natanko tednom dni so močnejši potres z magnitudo 4,5 zabeležili na Siciliji, dan kasneje podobnega na jugu celinske Grčije. V nedeljo je osrednjo Turčijo stresel potres z magnitudo 5,5. Včerajšnji potres na Hrvaškem je imel magnitudo 5,2. Tla so se pred današnjim potresom v Petrinji (magnituda 6,4) danes tresla tudi blizu grškega otoka Kreta. Ob devetih zjutraj so tam zabeležili potres z močjo 4,9. Potresov manjših od magnitude 4,5 pa je bilo v preteklih sedmih dneh na Balkanu še nekaj. Potres z magnitudo 6,4 je pred dobrim letom dni, 25. novembra lani, stresel Albanijo. Tam so v tistih dneh sicer zabeležili prek 300 potresnih sunkov, najmočnejšega smo čutili tudi pri nas. V potresu je takrat umrlo več kot 30 ljudi. **pk**

EU zagotovila pomoč ob potresu

Predsednik Evropskega sveta Charles Michel, predsednica Evropske komisije Ursula von der Leyen ter evropski komisar za krizno upravljanje Janez Lenarčič so danes na Twitterju sporočili, da pozorno spremljajo razmere na Hrvaškem. Zagotovili so pomoč Evropske unije. Michel je tvitnil: »Naše misli so z ranjenimi in tistimi, ki so v prvih vrstah. V teh težkih časih Evropska unija nudi polno podporo in pomoč ljudem Hrvaške in premierju Andreju Plenkoviću.« Lenarčič je dodal, da je Center za usklajevanje nujnega odziva v stikih s hrvaško vlado in da je pripravljen pomagati. Predsednica komisije Ursula von der Leyen pa je sporočila, da je znova govorila s hrvaškim premierjem Plenkovićem. »Pripravljeni smo nuditi podporo. Lenarčiča sem prosila, da je pripravljen za pot na Hrvaško takoj, ko bodo to dopuščale razmere. Stojimo ob strani Hrvaški,« je tvitnila. **sta**

Objave so namenjene interni uporabi v skladu z odločbami ZASP in se brez soglasja imetnika pravic ne smejo prosto razmnoževati in distribuirati!

Rdeči križ Slovenije prosi in poziva k pomoči za prizadete ob potresih na Hrvaškem

Rdeči križ Slovenije je danes iz Sklada solidarnosti nakazal 10.000 evrov na račun Rdečega križa Hrvaške za pomoč prizadetim ob potresih. Ob ukrepanju na terenu in kasneje predvsem ob odpravi posledic potresa bodo najbolj potrebna denarna sredstva. Rdeči križ Slovenije je zato odprl sklic za zbiranje sredstev za pomoč prizadetim v potresih na Hrvaškem. Sredstva bodo nakazana na račun Rdečega križa Hrvaške za pomoč prizadetim ob potresih.

Rdeči križ Slovenije prosi in poziva vse, ki želijo pomagati prizadetim ob potresih na Hrvaškem, da svoj prispevek za akcijo »Potres Hrvaška« nakažejo na TRR Rdečega križa Slovenije.

Namen: »Potres Hrvaška«

TRR Rdečega križa Slovenije, Mirje 19, 1000 Ljubljana

SI56 0310-0111-1122-296

SWIFT: SKBASI2X

Koda namena: CHAR

Sklic: SI00-96885

Potres | Slovenija | Arso | Hrvaška | magnituda | žarišče | Zagreb | Petrinja

POŠLJI KOMENTAR | POŠLJI POPRAVEK

Objave so namenjene interni uporabi v skladu z odločbami ZASP in se brez soglasja imetnika pravic ne smejo prosto razmnoževati in distribuirati!

PISMA BRALCEV

30. december 2020 00:01
30. december 2020 0:01
Predviden čas branja: 4 min

Samostojnost in neodvisnost – za koga?

O samostojnosti in neodvisnosti je v decembru izrečenih veliko besed in organizirana vrsta proslav, sploh po 30 letih. Gre za velike besede in njihov velik pomen tako na ravni države kot na osebni ravni. Po treh desetletjih lastne državnosti je čas za realno oceno smiselnosti in rezultatov državne neodvisnosti in samostojnosti. Kot občan, ki je pol življenja živel v prejšnji in pol v novi državi, lahko z dokajšnjo objektivnostjo ocenim rezultate nove države v luči pričakovanj povprečnega občana. Ne gre za tehtanje, kaj je bilo prej bolje in kaj je sedaj bolje, ampak za logična pričakovanja in dejanski izplen teh pričakovanj po tako dolgem času.

Samostojnost in neodvisnost imata največji smisel v tem, da si urediš državo tako, kot ti najbolj ustreza, saj nisi od nikogar odvisen. To možnost smo si izborili. Ali smo jo izkoristili? Ali je torej danes čas za veliko proslavljanje in zadovoljstvo? Poglejmo.

Politični sistem in demokratično urejenost so naši predstavniki povzeli na hitro in površno po nekih obstoječih modelih, ne da bi se o tem posvetovali z občani. Danes imamo predstavniški sistem, v katerem na volitvah nastopajo politične stranke, v katere je vključenih zanemarljivo število ljudi. Ti člani strank imajo le formalno vlogo, namreč da članstvo obstaja, dejansko o odločitvah in politiki neke stranke odloča njen vodja, ki se praviloma obnaša kot lastnik zasebnega podjetja. Lep dokaz je stranka, ki jo v enem letu predstavlja že tretji predsednik in se je trikrat drugače opredeljevala in vsakič trdila, da gre za demokratično odločitev stranke in njenih članov. Sam sem bil nekaj let v tej stranki in me nihče nikoli ni nič vprašal. Torej je večina strankarskih voditeljev samostojnih in neodvisnih od dejanske volje ljudi, ki jih formalno zastopajo, delajo, kar želijo, brez resnih posledic. Zanje imata neodvisnost in samostojnost povsem drug, zelo praktičen in uporaben pomen in namen.

Zgradili smo si državo, v kateri politika, torej samostojni in neodvisni aktualni liderji, potrjuje sodnike, s kadrovanjem upravlja policijo in NPU in s tem posredno še na ta način vpliva na sodno oblast, saj slaba policija ne more pripraviti dobrih materialov za pregon kriminalnih dejanj, ki jim je politika dala zeleno luč. Je potreben seznam? Žal tu ni dovolj prostora. Nacionalnega soglasja o dejanskem nadzoru politike nad policijo in sodstvom nikoli nihče ni dobil.

Objave so namenjene interni uporabi v skladu z odločbami ZASP in se brez soglasja imetnika pravic ne smejo prosto razmnoževati in distribuirati!

Imamo nacionalno banko, ki je prav tako samostojna in neodvisna: ne sme jo preiskovati policija niti računsko sodišče, vse je tam neodvisno, samostojno in tajno, kot da gre za kriminalno podjetje, ne pa za javno ustanovo, ki bi morala delovati povsem odprto, transparentno in odgovorno.

V novi državi smo prepustili stanovanjsko gradnjo trgu in danes je stanje katastrofalno. Vedeli smo, da sosednje razvite države pri tem sodelujejo s tržnimi subjekti, saj gre za mednarodno obvezo vseh držav: zdravo in varno bivanje vseh občanov.

Po osamosvojitvi smo pozabili tudi na gradnjo domov za starejše občane in ustrezno javno zdravstvo, čeprav smo imeli verjetno edini na svetu v vsaki vladi stranko upokojencev, ki pa je ni vodil upokojenec, in tudi na tem področju so rezultati, še posebej v luči aktualnih dogodkov, slabi.

Zgradili smo klasično zasnovano vojsko, ki sama zase trdi, da nas ne more obraniti, pozabili smo na teritorialno obrambo in na aktualne svetovne grožnje, obramba proti njim nima nič skupnega z železom in smodnikom.

Pa da ne pozabimo na veliko družbeno premoženje, predvsem gospodarske družbe, ki smo jih z nesmiselno privatizacijo bodisi uničili, prodali pod ceno ali dobesedno podarili domačim tajkunom.

Poleg naštetega bo v Muzeju osamosvojitve pripadalo pomembno mesto tudi množičnemu izbrisu prebivalstva, svetovni novosti na področju nespoštovanja človekovih pravic.

Verjetno je dovolj naštevanja, kako si kdo predstavlja neodvisnost in samostojnost in kako jo je kdo uporabil v svojo korist. Lahko mirno in argumentirano rečem, da imamo od samostojnosti in neodvisnosti še najmanj državljani, v imenu katerih se je ta zgodila in ki jih nihče nikoli nič ne vpraša, saj je politični aparat samostojen in neodvisen in uživa štiriletno partitokracijo, nič drugačno od komunistične ali absolutistične. Da se ne bi ljudje streznili in vmešavali v takšno lagodno vladanje, je bipolarni politični aparat vedno poprijel za kulturni (ideološki) boj, s katerim je držal v napetosti politični prostor, dejansko pa je s tem le preusmerjal pozornost od pravih vprašanj in trgovine s koristmi k neproduktivnim razlagam zgodovine.

Ali ni že čas, da osamosvojitveni liderji sami ugotovijo, da so razočarali ljudi, in da odidejo, kot so odšli komunisti pred tridesetimi leti? Da prepustijo prihodnost dejansko sposobnim in demokratičnim ljudem, ki bodo udejanjili neposredno demokracijo, ukinili aktualno nemoderno in preživeto ter že tragikomično strankarsko dramaturgijo. Da bo politika postala intelektualna dejavnost, ne pa trgovska obrt, kot je danes. Da vrnejo neodvisnost in samostojnost ljudem v lastno uporabo, da oblikujemo družbeni, politični, ekonomski in moralni sistem po meri in soglasju vseh občanov.

Bojko Jerman, Dolsko

Pisma bralcev

POŠLJI KOMENTAR POŠLJI POPRAVEK

Objave so namenjene interni uporabi v skladu z odločbami ZASP in se brez soglasja imetnika pravic ne smejo prosto razmnoževati in distribuirati!

BREZJE

Petra Mlakar

30. december 2020 00:00
30. december 2020 0:00
Predviden čas branja: 4 min

Na Brezjah še brez zelene luči za gradnjo podzemne dvorane

Radovljiški občinski svetniki zaradi pripomb, povezanih predvsem s predvideno prometno ureditvijo, na zadnji seji niso glasovali o dokumentu, ki bi Slovenskemu Marijinemu narodnemu svetišču Brezje dovoljeval novosti, med katerimi je tudi gradnja podzemne dvorane.

Na Brezjah želijo v bližini bazilike zgraditi podzemno dvorano.

Svetovno znane Brezje naj bi na območju cerkve Marije Pomagaj, samostana, muzeja jaslic, parka in okolice kmalu dobile novo podobo. Največja, a najmanj vidna novost naj bi bila nova dvorana, ki naj bi jo uredili pod zemljo. Vendar predvidenih naložb, opisanih v osnutku odloka o občinskem podrobnem prostorskem načrtu (OPPN) za območje površin za opravljanje verskih obredov in parkov Brezje Bazilika, radovljiški občinski svetniki na zadnji seji niso potrdili. Pravzaprav o odloku zaradi številnih pripomb, ki so jih podali med razpravo, sploh niso glasovali.

Moti jih predvidena prometna ureditev

»Zadnje dni mi telefon zvoni na polno,« je opozoril predsednik KS Brezje **Izidor Arih**, ki je hkrati tudi radovljiški občinski svetnik. »Devetdeset odstotkov krajanov ne nasprotuje objektom v korist verskega turizma na Brezjah, nasprotujejo pa postopnemu zapiranju cest in novi prometni ureditvi v kraju,« opozarja. »Predlog, da bi po kraju promet speljali krožno, da bi si del ceste delili vsi udeleženci v prometu in da bi uredili obvoznico, ki naj bi šla čez kmetijska zemljišča prve kategorije, ni sprejemljiv. Ker ne upošteva potreb krajanov. Brezje so v svoji osnovi vas, ki mora biti urejena v skladu s potrebami prebivalcev in ne podrejena občasnim prireditvam,« povzema pripombe krajanov.

Objave so namenjene interni uporabi v skladu z odločbami ZASP in se brez soglasja imetnika pravic ne smejo prosto razmnoževati in distribuirati!

»Prebivalci niso sodelovali pri predlogih nove ureditve. Zato se mora po našem mnenju proces ustaviti in se vrniti v začetno fazo z vključitvijo okoliških prebivalcev. Nova prometna ureditev bi namreč bolj obremenila druge ceste v vasi, ki takšnim obremenitvam niso namenjene. Vprašanje je tudi, kako bi kmetje s kmetijsko mehanizacijo po novem sploh lahko dostopali do svojih objektov,« pravi Arih. Dodaja, da bi tudi tovornjaki težko dostopali do podjetja Vipi, ki se ukvarja s proizvodnjo pijač in po njegovih besedah svoje izdelke izvaža v 12 držav.

Kako bodo dostopali do trgovine v bližini bazilike na Brezjah, ene redkih v okoliških vaseh, ki še deluje, skrbi ne le okoliške prebivalce, ampak tudi tiste iz drugih vasi, poudarja **Branko Fajfar**, svetnik Liste krajevnih skupnosti. »Celo s Posavca gre marsikdo peš v trgovino na Brezje. Kako je ostati brez tega v svojem okolju, se dobro zavedajo krajani Mošenj, Otoka in drugih vasi,« opisuje razmere v krajih, kjer so manjše trgovine zaprli, krajani pa morajo zdaj po nakupe v Radovljico. V trgovini deluje tudi pošta, v bližini pa je tudi edini bankomat v okoliških vaseh.

Predloge je treba uskladiti s krajani

Ariana Furlan Prijon iz podjetja Prima, ki je pripravilo OPPN, je pojasnila, da je za predlog prometne ureditve poskrbelo podjetje Provia. Njegov predstavnik Rok Frantar je bil na seji prav tako prisoten, vendar je župan Radovljice Ciril Globočnik postopek sprejemanja OPPN ustavil. Pripravljalcem je naložil posodobitev dokumenta, tudi na podlagi pripomb med javno razgrnitvijo, ki se je te dni zaključila. Nov predlog naj bo usklajen s krajani, krajevno skupnostjo in takšen, da bodo na Brezjah z njim zadovoljne vse strani, je poudaril župan. Potem pa ga bodo ponovno obravnavali na seji občinskega sveta.

Kot je pojasnila Furlan-Prijonova, je sicer poleg gradnje dvorane pod terenom na tem območju predvidena še nadzidava in dozidava muzeja jaslic, nadzidava romarskega doma, novogradnja na mestu praznega objekta ob vstopu v park in pripadajočega gospodarskega objekta. Med parkom in cesto sta predvidena dva nova objekta za storitvene dejavnosti, travnik pa bi preuredili v park. Izdelavo načrta in potrebnih strokovnih podlag financira Slovensko Marijino narodno svetišče Brezje, ki je pobudnik izdelave OPPN, za del, ki predstavlja javne površine, pa bodo sredstva namenjena iz proračuna občine Radovljica, dodajajo na občini.

Brezje | romarsko središče | naložbe | podzemna dvorana | prometna ureditev | občina Radovljica

POŠLJI KOMENTAR | POŠLJI POPRAVEK

Objave so namenjene interni uporabi v skladu z odločbami ZASP in se brez soglasja imetnika pravic ne smejo prosto razmnoževati in distribuirati!

MISLIM SVOJE MESTO

Marko Peterlin

30. december 2020 00:00
30. december 2020 0:00
Predviden čas branja: 3 min

Vrečke presenečenja

Minevajoče leto je postreglo z marsičim, kar bomo z veseljem pozabili. A ob tem smo hkrati spoznali, da se imamo skupnosti, države in mednarodne povezave s čim odzvati na krizo, srečali smo se tudi z doslej nepredstavljivimi zneski. Nov dolgoročni proračun Evropske unije skupaj s sredstvi za okrevanje po pandemiji na primer za naslednje desetletje prinaša 1800 milijard evrov spodbud.

Slovenija si iz tega paketa obeta dobrih 10 milijard evrov. To je približno dvakratna vrednost celotnega dvajsetletnega avtocestnega programa. Gre verjetno za največji razvojni denar, ki nam bo kadarkoli na voljo, zato bi v teh mesecih, ko se odloča o njegovi uporabi, pričakovali razgreto razpravo na vseh ravneh, tako kot drugod po Evropi. Pa je ni. Še več, osnutki dokumentov, ki določajo razporeditev sredstev, imajo oznako tajnosti. Bomo sredstva uporabili za blaženje podnebnih sprememb in prilagajanje nanje? Lahko z njimi bolj povežemo družbo, izboljšamo njeno odpornost in pogoje za prihodnji razvoj? Ali pa bo šlo vse le v asfalt in beton?

Podobno vrečko presenečenja so nam v decembru dobri možje prinesli tudi v Ljubljano. Sredi meseca so vlada, mestna občina, madžarska banka OTP in Slovenske železnice podpisale memorandum o gradnji Potniškega centra Ljubljana. A čeprav naj bi gradnja stekla že čez dobro leto, zaenkrat iz javno dostopnih virov ni mogoče ugotoviti, kaj točno naj bi dobili za okoli 138 milijonov evrov javnih sredstev niti kakšen bo zasebni del več kot 350-milijonske investicije na najpomembnejši lokaciji v državi. V medijskih poročilih ob podpisu dokumenta smo sicer lahko videli nekaj grobih vizualizacij projekta. A tisti, ki smo opazili, da se priložene sličice med seboj niti približno ne ujemajo, smo ostali povsem na suhem. Načrtov ni mogoče videti nikjer, ne za javni ne za komercialni del projekta.

Objave so namenjene interni uporabi v skladu z odločbami ZASP in se brez soglasja imetnika pravic ne smejo prosto razmnoževati in distribuirati!

Bodo zagotovljene čim krajše poti za prestopanje z železniške in avtobusne postaje na mestne avtobuse in kolesa? Komu naj bi bilo namenjenih več tisoč parkirnih mest in zakaj toliko? Kje bodo parkirišča za kolesa in koliko jih bo? Kako se bo tako velikanski objekt odpiral v javni prostor? Kako bo novo nakupovalno središče vplivalo na trgovine v središču mesta? Kako bo urejena ozelenitev območja, da se ne bi mesto še bolj pregrevalo? In nenazadnje, kako bodo objekti videti?

V novem letu si ne želim le odgovorov na ta in podobna vprašanja. Želim si, da mi jih ne bi bilo treba postavljati. Želim si, da bi si jih zastavili odločevalci in skupaj z vpletenimi deležniki, strokovnjaki in javnostjo poiskali odgovore nanje, preden bi podpisovali pogodbe in memorandume. Vrečke presenečenja pa naj še naprej nosita le Božiček in Dedek Mraz, njima zaupam.

Mislim svoje mesto

POŠLJI KOMENTAR POŠLJI POPRAVEK

Objave so namenjene interni uporabi v skladu z odločbami ZASP in se brez soglasja imetnika pravic ne smejo prosto razmnoževati in distribuirati!

Napovednik tem oddaje Odmevi

TV SLOVENIJA 1, 29.12.2020, ***DNEVNIK,*** 19:44

ELEN BATISTA ŠTADER (voditeljica)

No letošnji zadnji decembrski dnevi so res drugačni zaradi neprijetnih dogodkov. Novinarjem kar ne dovolijo, da bi se posvetili lahkotnejšim temam, kajne Igor Bergant. Kako bodo današnji dogodki odmevali v vaši oddaji?

IGOR E. BERGANT (voditelj Odmevov)

Pozdravljena Elen. Ja drži kar si rekla, lep dober večer tudi vam. Tudi v Odmevih bomo spremljali dogajanje na Hrvaškem. Za dodaten pogled na problem potresa v Sloveniji pa smo povabili Marjano Lutman z Zavoda za gradbeništvo, ki vodi odsek za stavbe in potresno inženirstvo. Zanimivo bo tudi gostovanje predsednica Zveze svobodnih sindikatov Slovenije in generalne direktorice Gospodarske zbornice Slovenije v Odmevih, ter pogled Lidija Jerkič in Sonje Šmuc na 7. vladni protikoronski sveženj ukrepov, ki je še sprejemanju. In kakšno leto 2021 v razvoj svojih skupnosti pričakujejo naši zamejci v Italiji in Avstriji? Tudi o tem več v Odmevih. Vabljeni torej k ogledu ob 22. uri.

ELEN BATISTA ŠTADER (voditeljica)

Hvala lepa Igor. Spoštovani gledalci, ostanite torej v naši družbi, preživite lep in seveda miren večer. Nasvidenje jutri.

Objave so namenjene interni uporabi v skladu z odločbami ZASP in se brez soglasja imetnika pravic ne smejo prosto razmnoževati in distribuirati!

V koprskem proračunu več kot 300 naložb

Nataša Hlaj

Istra

29. 12. 2020, 20.00 , posodobljeno: 29. 12. 2020, 20.29

Koprski proračun za prihodnji dve leti je sprejet. Občinska finančnica Vilma Milunovič pravi, da je razvojno naravnan, saj vsebuje več kot tristo investicijskih projektov. Za naložbe so skupno predvideli 72 milijona evrov. Za 70 projektov pod okriljem participacije pa so zagotovili 949.936 evrov.

Današnja proračunska seja občinskega sveta je potekala v telovadnici OŠ Koper.

KOPER > Prihodnje leto bodo za naložbe zagotovili 38,5 milijona evrov, leta 2022 pa še 33,5 milijona evrov. Med pomembnejšimi projekti koprski župan **Aleš Bržan** omenja gradnjo kanalizacijskega sistema v Bertokih, na Škofijah in v Hrvatinih pod okriljem projekta Čisto za Koper in Ankaran, dokončanje gradnje podzemne parkirne hiše Muzejski trg in ureditev mestnega parka nad njo ter gradnjo parkirne hiše Sonce.

Med naložbami za vsakogar nekaj

Objave so namenjene interni uporabi v skladu z odločbami ZASP in se brez soglasja imetnika pravic ne smejo prosto razmnoževati in distribuirati!

“Obnovili bomo tudi glavno avtobusno postajo, tu so še projekti mobilnosti, natančneje sistem za izposojo električnih koles, pa gradnja manjkajočega dela kolesarske poti na Oljčni poti in ulici Istrskega odreda v Olmu,” našteva župan.

Ne pozabi tudi na ukrepe za podporo gospodarstvu ob epidemiji novega koronavirusa, pa pripravo in sprejem občinskega prostorskega načrta, ureditev obmorskega urbanega parka z dostopi do morja med ustjem Badaševice in Žusterno, na seznam naložb uvršča novogradnjo OŠ Škofije, obnovo in vzpostavitev kulturnega stičišča v nekdanjem skladišču soli Libertas, postavitev zunanje plezalne stene na Bonifiki, lekarno v Pobegih, ureditev ambulante na Škofijah in nadkritje mestne tržnice.

Kot podporo pri ponovnem zagonu lokalnega gospodarstva po epidemiji bodo vsako leto predvideli po 400.000 evrov, ki jih bodo razdelili na podlagi včeraj sprejetega pravilnika.

Vse večje projekte bodo sofinancirali z nepovratnim evropskim denarjem (kanalizacija Čisto za Koper in Ankaran, parkirna hiša Sonce, obmorski urbani park, sistem izposoje e-koles, obnova avtobusne postaje, gradnja kolesarskih poti ...) . Nadejajo se, da bodo iz Evrope iztržili približno deset milijonov evrov.

Zadolževanje zaradi referenduma

“Žal pa smo morali v obeh proračunih predvideti zadolževanje. Sedem milijonov evrov v proračunu za leto 2021 in še štiri milijone evrov v letu 2022. Krivca gre iskati v referendumski pobudi, ki jo je vložil Boris Popovič. Med proračunske prihodke namreč nismo mogli uvrstiti 12 milijonov evrov prihodkov, ki bi jih v občinsko blagajno dobili s komunalnim prispevkom od gradbenih projektov, ki so predvideni na zemljišču nasproti sodišča,” je nezadovoljen Bržan.

Napoveduje, da se bodo s posledicami ob morebitnih odškodninskih tožbah v primeru, da referendum uspe, ukvarjali kasneje. Najverjetneje z rebalansom proračuna. “Očitno živimo v času, ko si lahko vsakdo izmisli in počne, kar želi. A vsako takšno dejanje ima tudi posledice, ki jih bo občutila celotna lokalna skupnost,” je kritičen župan.

S kritikami sicer ne skopari niti njegov predhodnik **Boris Popovič**. Spomni, kako je bila opozicija v preteklosti glasna, ko so v njegovem mandatu po hitrem postopku sprejemali proračun za eno leto, zato ga čudi, da zdaj nikogar ne moti, ko ekspresno potrjujejo proračun za dve leti.

Objave so namenjene interni uporabi v skladu z odločbami ZASP in se brez soglasja imetnika pravic ne smejo prosto razmnoževati in distribuirati!

Popovič: "Kje so predvolilne obljube?"

"Vedno ste me kritizirali, ker se je občina zadolžila za razvojne projekte, zdaj pa ste prav vi prelomili obljubo, ki ste jo dali volilcem. Namesto, da zadolžujete občino, raje zaračunajte visok znesek za nadomestilo za zemljišče za gradnjo kamionskega terminala na Srminu," predlaga.

Bržanu med drugim očita, da se kiti s tujim perjem, ko svojim volilcem razlaga, koliko denarja bodo vložili v gradnjo kanalizacije na podeželju. "Glavni projekt Čisto za Koper in Ankaran smo zastavili že v mojem obdobju. Vi se lahko pohvalite le s tem, da boste dodatno zagotovili 18.000 evrov za ureditev dela kanalizacije na območju krajevne skupnosti Gračišče. Kje so vaše predvolilne obljube, da boste vsako leto za ureditev kanalizacije na podeželju namenili deset milijonov evrov?," ga sprašuje Popovič.

Pravi, da so naložbe, za katere iz Evrope pričakujejo deset milijonov evrov, predvideli že v letošnjem proračunu in so jih zdaj zgolj prepisali, ker jih še niso uresničili. Dvomi tudi v nekatere druge projekte. Gradnjo 6,5 milijona evrov vredne montažne parkirne hiše Sonce označuje za potrato denarja, gradnja nove šole na Škofijah pa je zanj kaznivo dejanje. "Stala bo več kot deset milijonov evrov, pri čemer boste porušili vse, kar smo v zadnjih letih tam že uredili z davkoplačevalskim denarjem," ne more razumeti.

"Zanima me, zakaj občina načrtuje mestno vpadnico čez zemljišče, kjer bi morali pravoslavci zgraditi svojo cerkev. Menda je pozidava načrtovana tudi na klifu v Žusterni, kjer smo v mojem mandatu nameravali zgraditi most do stolpa," še pravi Popovič. Jasnega odgovora danes ni dobil, saj da projekti še niso dorečeni in je o njih prezgodaj govoriti.

Križman o težkih časih po epidemiji

Medtem ko Popovič ocenjuje, da je proračun zavajajoč in neresen dokument, pa ga drugi občinski svetniki podpirajo, saj je bil sprejet z veliko večino. Nekateri celo ocenjujejo, da bi lahko bil še bolj ambiciozen. Tako, denimo, meni **Marijan Križman** (SD). "Mesto je urejeno. Več poudarka bi morali dati podeželju. Res pa je, da moramo biti realni. Pred nami so težki časi, ki bodo prišli do izraza, ko bo konec epidemije. Takrat se bodo začele težave. Mogoče bomo morali predvideti tudi kakšen rebalans," pravi.

Objave so namenjene interni uporabi v skladu z odločbami ZASP in se brez soglasja imetnika pravic ne smejo prosto razmnoževati in distribuirati!

Predstavnika italijanske narodnosti **Alberta Scherianija** je zmotilo, da v participativnem delu proračuna ni niti en projekt z območja Hrvatinov.

Objave so namenjene interni uporabi v skladu z odločbami ZASP in se brez soglasja imetnika pravic ne smejo prosto razmnoževati in distribuirati!

SABINA PETROV

(TOP 10) Te vsebine na Tovarni leta so vas najbolj pritegnile v 2020

29.12.2020 | 09:29

Čas branja: 4 min

Predstavljamo deseterico člankov na portalu Tovarna leta, ki so v letu 2020 pritegnili največ bralcev; rekorder z nekaj več kot 12 tisoč bralci je članek o proizvodnji BSH Hišni aparati, tovarne leta 2020.

Na visoko šesto mesto se je z blizu sedem tisoč bralci uvrstil članek o zmagovalcu izbora Tovarna leta 2020, ki smo ga pripravili tretjič in je zaradi epidemije potekal v digitalni obliki. Med tremi finalisti izbora - družbami **BSH Hišni aparati Nazarje**, **Hella Saturnus Slovenija** in **Intra lighting** - je strokovno komisijo najbolj prepričal **BSH**.

Objave so namenjene interni uporabi v skladu z odločbami ZASP in se brez soglasja imetnika pravic ne smejo prosto razmnoževati in distribuirati!

Izbor za tovarno leta 2021 se bo začel konec januarja, sklepni dogodek bo v Nazarjah oktobra gostila tovarna leta 2020, družba BSH Hišni aparati Nazarje, kjer bomo podelili tudi priznanje uredništva Tovarne leta. Do zdaj so ga prejele družbe **Adient Novo mesto**, **FTA** in Žito.

V nadaljevanju na kratko o deseterici najbolj branih člankov na portalu Tovarna leta v 2020, s povezavami.

Vljudno vabljeni k prijavi na spletni izobraževalni dogodek **Dobre prakse pametnih tovarn** 20. januarja 2021.

Več informacij in prijave na **pametna-tovarna.si.**

Med korono je zaživel 100-milijonski projekt BSH v Nazarjah, zaposlili bodo še 200 ljudi

BSH Hišni aparati Nazarje, tovarna leta 2020, ki je od 1993 del Boscheve družbe BSH, so v letu 2018 izdelali 567 tisoč samostojnih in vgradnih kavnih avtomatov srednjega in višjega cenovnega razreda ter 5,3 milijona malih gospodinjskih aparatov za pripravo hrane. Letos so vstopili v novo kategorijo izdelkov – pametnih aparatov za pripravo hrane. To je trenutno največji projekt Boscheve družbe BSH, vreden sto milijonov evrov, pri čemer četrtino vložka pomenita razvoj novega aparata Cookit in njegova industrializacija.

V Helli Saturnusu Slovenija žarometi nastajajo tudi za Audi, BMW, Mercedes-Benz in Porsche

Proizvajalec žarometov in svetlobne opreme za avtomobile Hella Saturnus Slovenija, ki je od 2004 v stoodstotni lasti nemškega koncerna Hella, je razvojna in proizvodna lokacija hkrati, izdelke pa razvija tako za lastno proizvodnjo kot za sestrske tovarne. Zmogljivost proizvodnje ljubljanske družbe, ki bo prihodnje leto praznovala sto let delovanja, je tri milijone žarometov, sedem milijonov meglenk in tri milijone radarskih

Objave so namenjene interni uporabi v skladu z odločbami ZASP in se brez soglasja imetnika pravic ne smejo prosto razmnoževati in distribuirati!

logotipnih pokrovov oziroma radomov, izdelujejo pa tudi module ter številne različne komponente in podsestave.

Proizvodnja FTA iz Šentjurja je zaradi koronakrize pokala po šivih

Proizvajalec elektronskih vezij in sklopov FTA iz Šentjurja pri Celju, ki zaposluje 55 ljudi, letno izdela od dva do tri milijone različnih tiskanih vezij in sklopov. Ti so vgrajeni v krmila za regulacijo ventilov v poslovnih stavbah, s katerimi se uravnavajo prezračevanje, hlajenje in gretje, regulatorje za infrardeče grelne panele, stikala za štedilnike, zadnje luči avtomobilov, športne pripomočke, telekomunikacije, razsvetljavo letališča v Milanu ... Elektronska vezja izdelujejo tudi za dva največja svetovna proizvajalca naprav za štetje in prepoznavanje denarja.

Iskra je združila proizvodnjo stikal in merilne tehnike v Kranju

Iskra je letos poleti proizvodnjo merilnih instrumentov iz Otoč preselila v Kranj in jo priključila svoji drugi največji proizvodni lokaciji, kjer izdelujejo nizkonapetostno stikalno tehniko. Nova poslovna enota nosi ime Merilni instrumenti in stikala oziroma Iskra PE MIS. Ker postajajo stikala vse bolj kompleksna in imajo elektronske komponente v teh čedalje večji pomen, je bilo smiselno obe enoti združiti na enem mestu in skozi proizvodnjo povezati izdelavo elektronike, s čemer so v družbi dosegli največji sinergijski učinek.

Spoznajte malo cerkniško podjetje, ki je sodelovalo pri kitajskem megaprojektu

Tovarna transportnih naprav (TTN) iz Cerknice je sodelovala pri gradnji največjega mostu na svetu, ki so ga naredili na Kitajskem. Izdelali so kotle za liti asfalt, s katerim so prekrili celoten most med Hongkongom in Macaom, in zaslužili 760 tisoč evrov. Celoten projekt gradnje mostu je Kitajce stal 20 milijard dolarjev oziroma dobrih 18 milijard evrov. Čeprav so v Sloveniji precej neznani, pa so v svetovnem merilu eden večjih nišnih proizvajalcev horizontalnih in vertikalnih kotlov različnih velikosti in

Objave so namenjene interni uporabi v skladu z odločbami ZASP in se brez soglasja imetnika pravic ne smejo prosto razmnoževati in distribuirati!

izvedb.

Tovarna leta 2020 je BSH Hišni aparati Nazarje

Laskavi naziv tovarna leta 2020 je bil podeljen podjetju BSH Hišni aparati Nazarje. »To družbo smo izbrali, ker se poleg po vseh procesih, ki jih izvaja v skladu z zahtevami industrije 4.0, odlikuje še po tem, da se oskrbuje z zeleno energijo,« je povedal predsednik komisije **Anton Papež**. **Boštjan Gorjup**, direktor BSH Hišnih aparatov Nazarje, je ob prejemu nagrade dejal: »Nagrada tovarna leta je v slovenskem prostoru zelo pomembna, mi pa smo še posebno ponosni, da smo jo dobili v letu, ko praznujemo 50. obletnico ustanovitve, in da smo jo dobili kot prva od vseh Boschevih številnih tovarn.«

Tako v Žitovi pekarni v Mariboru pečejo kruh, pekovsko pecivo in slaščice

Žitov profitni center Kruh pecivo Maribor, ki ni le največja Žitova temveč tudi slovenska pekarna, na petih linijah izdeluje približno 600 vrst različnih izdelkov. Od tega 450 različnih pekovskih izdelkov, 30 vrst pekovskega peciva in 120 različnih slaščic. Za sodobno pekarno so značilne kontinuirane linije, ki so na posameznih odsekih povsem avtomatizirane, standardizirani procesi, ki se vodijo v sklopu sistema MES za upravljanje proizvodnje, pa tudi delo zaposlenih, ki je s fizičnega prešlo na računalniško vodenje avtomatiziranih linij in procesov.

Z analizo dobičkonosnosti do boljših poslovnih odločitev

Celostna informacijska rešitev, ki na enem mestu združuje vse podatke, potrebne za analizo dobičkonosnosti in nazorne vizualizacije podatkov v končnih poročilih, pomaga podjetju bolje razumeti glavna poslovna področja, s tem pa tudi poslovanje podjetja, je pojasnil **Uroš Hribar**, poslovni analitik in vodja projektov v družbi **ADD**. Če podatki niso urejeni, poenoteni in pravilno knjiženi, bo rezultat analize dobičkonosnosti lahko vprašljiv, je ob tem opozoril.

Objave so namenjene interni uporabi v skladu z odločbami ZASP in se brez soglasja imetnika pravic ne smejo prosto razmnoževati in distribuirati!

Tako šempetrski Intra lighting izdeluje svetila, ki so tudi v prostorih Ferrarija, Armanija, Snap Chata, Googla in Microsofta

Proizvajalec arhitekturnih svetil Intra lighting iz Šempetra pri Gorici razvija in proizvaja arhitekturna svetila z LED-tehnologijo ter celostne svetlobne rešitve po meri naročnika za različne vrste prostorov in objektov, pri tem pa tesno sodeluje z arhitekti in oblikovalci svetlobe po vsem svetu. S svojimi izdelki so navzoči v 68 državah na petih celinah. Proizvodnja podjetja je maloserijska in hkrati raznolika. Na dan v družbi izdelajo tisoč svetil, med katerimi je do 150 različnih, na leto pa izdelajo več kot 200 tisoč svetil.

Posel za BMW še tesneje povezal Impol Final in Avastar Automation

Družbi Impol Final in Avastar Automation je povezal posel, ki ga je podjetju iz Slovenske Bistrice zaupal južnokorejski **Samsung** kot dobavitelj ameriško-italijanskega proizvajalca avtomobilov **Fiat Chrysler** (FCA). Za izdelavo nosilcev za litij-ionske celice baterij so v koprskem podjetju razvili in izdelali serijo orodij za vpenjanje različnih aluminijastih profilov med CNC-mehansko obdelavo, ki je povsem avtomatizirana in robotsko posluževana, ter hkrati poskrbeli še za avtomatizirano robotsko posluževanje operacije pranja in lasersko označevanje vsakega izdelka s QR-kodo v nadaljevanju procesa obdelave.

Objave so namenjene interni uporabi v skladu z odločbami ZASP in se brez soglasja imetnika pravic ne smejo prosto razmnoževati in distribuirati!

Slovenija leži na potresnem območju

POP TV, 29.12.2020, 24 ***UR ZVEČER,*** 23:04

JANI MUHIČ (voditelj)

Slovenija leži na potresnem območju. Kako potresno varne pa so stavbe pri nas? Dober večer mag. Črtomir Remec, predsednik Inženirske zbornice Slovenije. Nekaj škode je bilo tudi na objektih v Sloveniji. Je Slovenija pripravljena na morda tako močan potres z magnitudo, kot je bila danes 6,2? Kakšno škodo bi povzročil pri?

ČRTOMIR REMEC (predsednik Inženirske zbornice Slovenije)

Ja, ta potres 6,2 magnitude je primerljiv z preteklim potresi v Posočju, tudi ljubljanskim potresom pred 125. Zdaj seveda škoda je različna od stanja objektov, tako da bi zelo težko natančno ocenili kaj bi se pri nas zgodilo s podobnim potresov. Definitivno pa bi bilo nekaj poškodovanih tako dimnikov, streh kot tudi objektov, predvsem tistih, ki so bili slabše zgrajeni. Pri tem mislim tiste v obdobju po 2. svetovni vojni, pred skopskim potresom, ko je dejansko bila gradnja nekoliko slabša.

JANI MUHIČ (voditelj)

Kakšne stavbe imamo pri nas? Kje so najbolj ogrožene? Pravite predvsem starejše. Koliko je takih objektov v Sloveniji? Koliko ljudi živi v njih? Imate te podatke.

ČRTOMIR REMEC (predsednik Inženirske zbornice Slovenije)

Ja, splošno znano, da je intenziteta pričakovana potresov največja od severozapada, od bovškega, brkinskega področja preko Ljubljanske kotline in pa v smeri proti Brežicam na jugovzhod in v tem področju pričakujemo seveda tudi najmočnejše potrese. Kot sem pa že omenil, so pa iz različnih obdobij stavbe pač v različnem stanju in od tega je tudi odvisno kakšna je škoda. Tudi več študij je bilo narejenih za ta namen, vendar so vhodni podatki različni in zato jih težko primerjamo. Po moji osebni oceni je nekaj tisoč stavb, če gledamo na povratno dobo 475 let za potres in nekaj 1000 takih stavb, ne, ki so ogrožene in pa nekaj 10.000 ljudi živi v teh stavbah oziroma dela, ker je tudi nekaj javnih objektov, ko nekako ni najbolj potresno varnih.

JANI MUHIČ (voditelj)

Od kdaj pa gradimo v Sloveniji protipotresno dovolj varne stavbe? Kakšne potrese zdržijo po predpisih?

ČRTOMIR REMEC (predsednik Inženirske zbornice Slovenije)

Ja, bolj resna potipotresna gradnja se je začela ob tako imenovanem skopskem potresu. Prvi potresni predpisi so bili leta 1964 v uporabi. Bili so leta 1981 posodobljeni. Potem pa smo 2008 začeli uporabljati eurokode, to so evropski predpisi, ki so pa še bistveno bolj konservativni in dejansko z njimi dosegamo najvišjo stopnjo varnosti.

JANI MUHIČ (voditelj)

Še za nuklearko mi povejte. Veliko besed je bilo danes o tem. Grajena naj bi bila tako, da bi prestala potres z intenziteto 9. Če vas vprašam po domače, kdaj bi potres lahko naredil škodo nuklearki in kaj vse bi potres prej poškodoval pri, pri tej stopnji 9?

ČRTOMIR REMEC (predsednik Inženirske zbornice Slovenije)

Ja, nuklearka je bila v času projektiranja, takrat so seveda nekako za obratovanje upoštevali 5 in oziroma 7 za varno ustavitev. Zdaj enkrat govorimo o magnitudi, ne, se pravi, tukaj govorimo o magnitudi. Če pa govorimo o intenziteti, je pa seveda to bolj, bi rekel, osebna ocena. Namreč kot vemo, je magnituda izmerjena, medtem ko intenziteta je tista, ki jo ocenjujemo glede na škodo, ki je potem povzročena. Pri Nuklearki so tudi z izboljšavami po znanih podatkih nekako tudi dvignili to, to se pravi, varnost za zaustavitev. Če zdaj primerjamo zadnja dva potresa, ne. Pri prvem, na hrvaškem, v Zagrebu, takrat je bila, takrat ni bila zaustavljena, zdaj pa se je samodejno zaustavila, ampak je bil tudi tokrat pospešek med, se pravi, 2 do 5 % ***G,*** običajno pa se, je pa to 15 % na nek način predvideno za varno zaustavitev.

JANI MUHIČ (voditelj)

Magister Remec, hvala lepa za vaše odgovore.

Objave so namenjene interni uporabi v skladu z odločbami ZASP in se brez soglasja imetnika pravic ne smejo prosto razmnoževati in distribuirati!

ČRTOMIR REMEC (predsednik Inženirske zbornice Slovenije)

Prosim. Lahko noč.

JANI MUHIČ (voditelj)

Lahko noč.

Objave so namenjene interni uporabi v skladu z odločbami ZASP in se brez soglasja imetnika pravic ne smejo prosto razmnoževati in distribuirati!

CESTE IN ŽELEZNICE

Slovenija novim predorom naproti

Po več letih birokratskih ovir so se letos začeli odvijati trije infrastrukturni projekti, drugi tir med Divačo in Koprom, predor Karavanke in tretja razvojna os.

Skoraj dve leti za Avstrijci je avgusta turški Cengiz začel vrtati drugo cev cestnega predora Karavanke na slovenski strani. Dela naj bi bila končana leta 2025. Skupna dolžina cevi znaša slabih osem kilometrov, od tega je 3,5 kilometra predora na slovenski strani.

Na trasi drugega tira so končana pripravljalna dela z izgradnjo dovoznih poti. Prihodnje leto bi se morala začeti glavna gradbena dela. Izbira izvajalcev se je začela že lani, predvidoma bodo izbrani v prvi polovici prihodnjega leta. Trasa je razdeljena na dva odseka, tri četrtine trase poteka v predorih.

Polna predorov bo tudi tretja razvojna os, kjer je oktobra Dars pri Velenju začel graditi prvi odsek. Hitra cesta naj bi dosegla Koroško do leta 2026, vendar gradnja preostalih odsekov še ni določena.

Objave so namenjene interni uporabi v skladu z odločbami ZASP in se brez soglasja imetnika pravic ne smejo prosto razmnoževati in distribuirati!

Delo

Država: Slovenija

Stran: 7

Površina: 762 cm^2

30.12.2020
Sreda

Kazalo

1 / 3

V vrsti za 2021

Miloš Kosec
arhitekt in publicist, revija Outsider

Prostor, ki bo zaznamoval leto 2020, je praznina. Prazni trgi in ulice, prazna gledališča, muzeji in šole, prazni bazeni in stadioni, prazna nakupovalna središča. Predvsem pa bo za praznino letošnjega leta obveljala namišljena sfera metra in pol okrog človeškega telesa: to je merilo, ki so se mu morali podrediti vsi prostori in stavbe, ne glede na to, kako častitljivi so in kako ugleden arhitekt jih je zasnoval. Vendar pa je praznino težko ubesediti in še težje naslikati ali fotografirati; v izpraznjenem in z vladnimi uredbami skrbno nadzorovanem prostoru jo najbolj začutimo, ko sodelujemo v znova obujenem kolektivnem principu samoorganizacije: čakalni vrsti. Vrste v letu 2020 namreč srečujemo povsod: pred pošto, banko in trgovino. Pred kratkim sem prvič v življenju v vrsti stal celo pred knjigarno, kar je vrsti vdahnilo celo malo praznične zanosnosti.

Čakalne vrste se cepijo na dve veji. Prvo poimenujmo »poljska vrsta«: je alegorija sesutja reda in naraščajočega pomanjkanja, znamenje neobvladovanja situacije. Takšni so prizori vrst pred trgovinami z osnovnimi življenjskimi potrebščinami na Poljskem v osemdesetih letih, ki v javni domišljiji še danes označujejo dokončen bankrot sovjetskega tipa komunizma. Druga vrsta simbolizira urejenost in sposobnost samoorganizacije brez prisile: recimo ji »angleška vrsta«. Angleži svojo samoorganizacijo visoko cenijo in disciplinirano stanje v vrsti podobno kot suh humor jemljejo kar za nekakšno dokazilo o nacionalni pripadnosti. Prvi in menda edini resnično togoten izbruh kakšnega Angleža sem doživel ravno v vrsti za koncert: »Ste dejansko preskočili vrsto?!« je pravičniško zarohnel na prihuljenca pred mano. Po nekaj letih življenja v Londonu zdaj tudi mene doleti pravičniška jeza, če se mi zazdi, da poskuša pri svetem vrstnem redu čakalne vrste kdo pogoljufati. Vendar pa »poljska« in »angleška« vrsta nista nasprotji Vzhoda in Zahoda, socializma in kapitalizma, kaosa in discipline. Nasprotno: obe izvirata iz podobnih stisk in pretresov. Vse prevečkrat pozabljamo, da je racionirana preskrba, ki je bila uvedena zaradi druge svetovne vojne, ravno v Veliki Britaniji trajala najdlje v Evropi in se je končala šele leta 1954. V času bonov in racioniranih knjižic so Angleži izpilili svoje manire stoičnega in navsezadnje celo malce samovšečnega stanja v vrsti.

Sodobna koronska vrsta je, podobno kot njene predhodnice, tudi sama rezultat vseh teh osnovnih elementov: sesutja »normalnosti«, ki je bila zasnovana za predepidemiološke zahteve, in samoorganizacije anonimnih posameznikov, ki se zavedajo, da je potrpežljivo stanje v vrsti ob koncu dneva za vse udeležence boljše kot pa prerivanje ali celo pretep. Vrsta je vmesni prostor čakanja, ki stoično sprejema neizogibno potrato časa in energije. Da pa bi lahko normalno funkcionirala, morata biti izpolnjena dva pogoja: čakajoči morajo verjeti, da gre za začasno in prehodno obdobje, po katerem bodo lahko bolje zaživeli, obenem pa morajo biti prepričani, da organizacijski sistem za vse velja enako in transparentno. Če se bo izkazalo, da je v trgovino speljana še ena, privilegirana pot, se bo sesula tudi čakalna vrsta. Čemerne in naveličane obraze čakajočih z maskami na dežju in snegu pred trgovinami namreč veže predvsem zaupanje, da so vsaj v vrsti vsi na istem. To je zelo osnovna solidarnost, pri kateri ni prostora za tople občutke in osladne besede, ampak jo gradi osnovno zavedanje, da bodo posamezniki na boljšem samo, če bo napredovala celotna družba, in da bo družba na boljšem samo, če bodo napredovali vsi njeni posamezniki. Problem vrste je samo v tem, da se šele na njenem koncu, ob vstopu v trgovino, izkaže, ali ste bili prevarani ali pa je bil vaš občutek zaupanja od vsega začetka upravičen. Verjetno je ravno to edina, a ključna razlika med »angleško« in »poljsko« vrsto, zaradi katere so Britanci na vrsto ponosni, na Poljskem pa se je sramujejo.

Leto 2020 se izkazuje kot ena sama

Objave so namenjene interni uporabi v skladu z odločbami ZASP in se brez soglasja imetnika pravic ne smejo prosto razmnoževati in distribuirati!

dolga čakalna vrsta, sestavljena iz mnogih majhnih, različno dolgih in različno čemernih vrst in vrstic. Kaj je torej naša, slovenska obljuba na koncu vrste? Kaj nas čaka v razsvetljenih, a za zdaj še zakritih izložbah leta 2021? Na žalost so naše vrste vedno bolj »poljske«. Med čakanjem v vrsti se pri nas vsak dan dogajajo tektonski družbeni premiki, epidemija pa bolj kot javna zdravstvena kriza postaja naravnost nadrealističen izgovor za demontažo ključnih in kritičnih družbenih sistemov in podsistemov, s tem pa tudi razmerij moči v prostoru. Samo na področju prostorske zakonodaje je letošnje leto postreglo s skoraj popolno ukinitvijo udeležbe nevladnih organizacij v postopkih umeščanja v prostor, zakonodaja v pripravi pa napoveduje celo, da bodo gradbeno dovoljenje za umeščanje tudi najbolj kompleksnih objektov v prostor odslej pridobivali inženirji katerekoli stroke. Umeščanje šolskega kompleksa ali kulturnega centra bi po novem predlogu gradbenega zakona lahko vodila kar geodet ali prometni inženir brez udeležbe arhitekta, torej profila, ki se edini med inženirji vse svoje življenje izobražuje ravno za takšne kompleksne naloge. Kar so na prvi pogled samo strokovne zdrahe, v resnici pomeni oblikovanje kaotičnega prostora po koncu zdravstvene krize, ko strokovnost, kritičnost, skrb za okolje, javna dostopnost in ohranjanje dediščine ne bodo nič več šteli. Ko bo obljuba leta 2021 postala optimistično nasprotje distopičnega leta, od katerega se poslavljamo, in ko bo minil občutek, da bomo trideseto obletnico razglasitve neodvisnosti primorani praznovati v okolju, ki bi spominjalo na brezobzirno bojišče vseh proti vsem devetnajstega stoletja, se bodo tudi naše čakalne vrste iz nergajočih poljskih spremenile v stoične in samozavestne angleške. Navsezadnje: angleška vrsta še danes zgledno deluje, s poljsko pa je že davno pometla zgodovina.

Prispevek je mnenje avtorja in ne izraža nujno stališča uredništva.

Leto 2020 se izkazuje kot ena sama dolga čakalna vrsta, sestavljena iz mnogih majhnih, različno dolgih in različno čemernih vrst in vrstic.

Objave so namenjene interni uporabi v skladu z odločbami ZASP in se brez soglasja imetnika pravic ne smejo prosto razmnoževati in distribuirati!

Objave so namenjene interni uporabi v skladu z odločbami ZASP in se brez soglasja imetnika pravic ne smejo prosto razmnoževati in distribuirati!

BORUT MEKINA

Follow @BorutMekina

30. 12. 2020 | MLADINA 53 | POLITIKA

Ogrska Slovenija

Vásárolni, amíg lehet!*

Vzornik in oboževalec
© Borut Krajnc

Oktobra je madžarska medijska družba TV2 Media postala lastnica televizije Planet TV. Za televizijski kanal so Telekomu plačali pet milijonov evrov. Mreža TV2, na Madžarskem druga največja zasebna televizijska mreža, je povsem orbanovska. TV2 je nekoč bila v nemški lasti, v lasti televizijskega podjetja Pro7, dokler je ni leta 2015 kupil Orbánov podpornik, producent Andy Vajna, ki je bil kasneje tudi komisar madžarske vlade za filmsko industrijo. Ko je Vajna januarja 2019 umrl, je televizijsko mrežo s 14 TV-programi prevzel madžarski bogataš József Vida – še en novi, vzpenjajoči se podjetnik, ki mu posli uspevajo s pomočjo dobrih političnih povezav s stranko Fidesz.

Objave so namenjene interni uporabi v skladu z odločbami ZASP in se brez soglasja imetnika pravic ne smejo prosto razmnoževati in distribuirati!

Mreža TV2 je na Madžarskem znana po svojih političnih kampanjah v podporo Orbánu. Ena njenih specialitet ali inovacij je, recimo, da so prenose športnih dogodkov, ki jim navadno sledijo množice, pomešali s političnopropagandnim informativnim programom. Planet TV pod novim lastnikom tako očitno ne bo navadna, politično nevtralna televizija, ki bo v Sloveniji iskala le večji dobiček, ampak nekakšen ideološki podaljšek. Umestne so verjetno tudi špekulacije, da se bo podjetju pridružila Nova24, televizija SDS, ki sama brez velikih finančnih injekcij ne more preživeti.

Druga velika gospodarska zmaga Viktorja Orbána v letošnjem letu je hitro približevanje Madžarske k projektu drugega tira. Vlada je novembra na parlamentarni odbor za zunanjo politiko naslovila pobudo za sklenitev sporazuma med Slovenijo in Madžarsko o sodelovanju pri gradnji in gospodarjenju z drugim tirom železniške proge Divača– Koper. Ja, zdaj, ko smo po vrsti zapletov in celo referendumu drugi tir začeli že graditi, želi vlada projekt postaviti na glavo. Tudi ta posel je povsem očitno posledica dobro stkanih političnih vezi med slovenskim in madžarskim predsednikom vlade, posel pa je tudi težko pojasniti z zgolj ekonomskimi izračuni.

Finančna konstrukcija gradnje drugega tira je namreč že končana, Slovenija bo tir gradila s pomočjo razmeroma poceni kreditov, sedaj pa želijo v SDS v projekt vključiti Madžarsko, katere denarni vložek, domnevno v višini 200 milijonov evrov, bo precej dražji. Poleg tega bi morali v vladi ob tem uničiti še vso institucionalno zasnovo: če bodo Madžari res sodelovali pri projektu, to zaradi EU pravil ne bo izvedljivo prek projektnega podjetja 2TDK, ampak le tako, da bodo projekt prenesli nazaj na Slovenske železnice. Gre skratka za izjemno tvegano potezo pri več kot milijardo evrov vrednem projektu, ki je brez politične ljubezni med velikima vodjema Madžarske in Slovenije ni mogoče pojasniti.

In potem lahko gremo še naprej. Novembra je Madžarska napovedala tudi začetek gradnje ljubljanskega potniškega centra, tako imenovane Emonike. Projekt bo vodilo podjetje v lasti madžarske banke OTP. Banka OTP, ki je januarja lani v Sloveniji kupila banko SKB, je v lasti najbogatejšega Madžara Sándorja Csányia. Kdo je Csányi? Ta poslovnež je seveda blizu Viktorju Orbánu: je predsednik madžarske nogometne zveze, torej športa, ki je za Viktorja Orbána sveta reč, nadzira tudi naložbo v nogometno akademijo v Lendavi, ki je projekt madžarske vlade; skratka, gre tako rekoč za državno banko. Za OTP je pred časom v Sloveniji pri širjenju lobiralo tudi madžarsko veleposlaništvo, cilj banke pa je nadaljnja širitev poslov v Sloveniji, nekje do tretjine bančnega trga.

Madžarska gospodarska ekspanzija v Sloveniji vse bolj izstopa tudi v uradni statistiki. Banka Slovenije podatke o tujih neposrednih investicijah sicer objavlja z enoletnim zamikom. Letos novembra so tako objavili podatke o naložbah tujih držav v letu 2019. A že iz teh statistik je mogoče razbrati, da je glede na svojo velikost Madžarska nekaj posebnega. Že lani je postala druga najpomembnejša investitorica v Sloveniji. Na prvem mestu je Češka, na tretjem pa je Slovaška. Je pa Madžarska daleč, daleč prva po tendenci: Madžarska

Objave so namenjene interni uporabi v skladu z odločbami ZASP in se brez soglasja imetnika pravic ne smejo prosto razmnoževati in distribuirati!

podjetja so imela do leta 2018 v Sloveniji za okoli 60 milijonov evrov naložb, ta pa so leta 2019 poskočila na kar 422 milijonov. In vse kaže, da bo leto 2020 res rekordno.

Zakaj Madžarska to počne? Je posredi predvsem velika ljubezen med obema predsednikoma vlad, Janezom Janšo in Viktorjem Orbánom? Madžarski predsednik vlade Viktor Orbán je po veliki zmagi na volitvah leta 2010 vsem državnim institucijam poslal ukaz, da na javnih mestih razobesijo poseben razglas. V razglasu, ki še danes – lepo uokvirjen in s primernimi ornamenti – visi v javnih prostorih, piše, da se je na Madžarskem s stranko Fidesz »po gospodarski in duhovni krizi« začela »ustavna revolucija«, ki bo v prihodnosti ponovno združila raznoliko Madžarsko ter zgradila prihodnost, utemeljeno na »delu, domu, družini, zdravju in redu«.

Če ima po letu 2010 Viktor Orbán kakšen masterplan, je to obuditev Velike Madžarske. Ne želi biti le absolutni vladar doma, ampak tudi vladar regije – kot je to bilo nekoč. Vlada v Budimpešti v zadnjih letih odkrito zavrača trianonske meje sedanje države Madžarske iz leta 1920. Lani so v čast 100. obletnici podpisa Trianonske pogodbe v Budimpešti postavili poseben spomenik narodni enotnosti, 100 metov dolgo in 4 metre široko ploščo, na kateri so zapisana madžarska zgodovinska imena 12.000 občin. Tako tistih, ki so del Madžarske, kot onih, ki danes pripadajo drugim državam. Letos je Orbán v majhnem mestu blizu slovaške meje odkril spominsko ploščo, na kateri piše »Reka – Madžarska do morja«.

Poleg zgodovinskega revizionizma je Orbánova vlada začela tudi širiti svoj vpliv zunaj meja, čemur v zadnjih letih sledijo s strateško zavzetostjo: sklepajo mednarodna zavezništva in poskušajo širiti svoj tako imenovani iliberalni pristop k politiki. »Madžarska želi imeti konservativni in krščanskodemokratski pristop do evropskih institucij in politike kot take ... Radi bi šli nazaj v zgodovino, kjer bi govorili o vrednotah, kot so družina, nacija, kulturna tradicija, vera,« je govoril Orbán letos na Blejskem strateškem forumu. Pri tej ekspanziji je Madžarska sprva sistematsko izkoristila svoje manjšine. Vlada je v zadnjih letih pospešila program podeljevanja dvojnih državljanstev predstavnikom svoje manjšine in začela z velikimi investicijami na dvojezičnih območjih, kot je denimo v Sloveniji naložba v nogometno akademijo v Lendavi. Potem je začela investirati tudi širše. Lani je madžarski državni sklad v Lendavi kupil tamkajšnje terme, čemur so letos sledile še druge državno sponzorirane investicije.

Seveda je vsak ekspanzionizem strašljiv. A k sreči Madžarski njihov program dejansko ne uspeva. Pri ekonomski ekspanziji je Madžarska trčila na velike ovire: na Hrvaškem, kjer so se letos in lani hoteli tesneje povezati z reškim pristaniščem, jim projekt ni uspel – Zagreb Orbánu seveda zameri koruptiven prevzem naftne družbe INA. Še huje pa je, da se je madžarski projekt Avstro-Ogrske ustavil na avstrijski meji. Avstrija – četudi je avstrijski kancler Sebastian Kurz iz iste evropske politične družine kot Orbán, iz Evropske ljudske stranke (EPP) – je danes največji kritik madžarskih politik. Zakaj? Madžarska je leta 2010

Objave so namenjene interni uporabi v skladu z odločbami ZASP in se brez soglasja imetnika pravic ne smejo prosto razmnoževati in distribuirati!

predvsem proti avstrijskim bankam uvedla nov davek na bilančno vsoto, leta 2014 pa so avstrijske banke na Madžarskem morale pretvoriti kredite v švicarskih frankih.

Orbán se rad postavlja kot regionalni voditelj nove Vzhodne Evrope. Moč še ima, a mu žal manjka vsebine. Ni nikakršen Vaclav Havel. Dejansko mu je s svojim govorjenjem o krščanskodemokratskem iliberalnem pristopu uspelo doslej prepričati same sumljive tipe. Njegov največji zahodni prijatelj je nizozemski nacionalist Geert Wilders. Ta je leta 2012 ustanovil spletno stran, na kateri so se lahko ljudje pritoževali nad vzhodnjaki, ki jim kradejo službe. Letos, leta 2020, pa sta Geert Wilders in Orbán največja prijatelja. Avgusta sta se spet srečala v Budimpešti, zdaj je Orbán za Wildersa »heroj, ki si zasluži Nobelovo nagrado«. Drugi Orbánov najboljši prijatelj iz Vzhodne Evrope, podobnega kova, pa je seveda naš predsednik vlade.

*Kupujte, dokler lahko!

Objave so namenjene interni uporabi v skladu z odločbami ZASP in se brez soglasja imetnika pravic ne smejo prosto razmnoževati in distribuirati!

Projekt Drugi tir

RADIO SLOVENIJA 1, 29. 12. 2020, ***DANES DO 13IH,*** 13:10

V nadaljevanju preglejmo, kakšno leto je za projektom Drugi tir. V več kot dveh desetletjih, odkar se v naši državi lotevamo projekta graditve drugega tira se je nabralo toliko obljub, ki so bile prelomljene, napovedi, ki se niso uresničile, dokumentov, ki so se spremenili in denarja, ki se je izgubil, da bi lahko o tem napisali knjigo. Pred tremi leti je drugi tir začel dobivati jasnejšo obliko, a se vsaka nova oblast projekta lotila po svoje. Tudi letos zapletom ni videti konca. Več, Nataša Ugrin Tomšič.

NATAŠA UGRIN TOMŠIČ (novinarka)

Milijardni projekt 27-kilometrskega drugega tira je največji in najdražji infrastrukturni projekt države, zato je gneča na javnih razpisih razumljiva. 15 gradbenih podjetij bi se lotili graditve. V igri ostajajo tri, dve tuji družbi ter domači Kolektor ***CPG*** s turškim partnerjema. Kitajci so izpadli, čeprav smo jih sami vabili, tako kot Madžare, ki jih je snubila že Cerarjeva vlada, zdaj pa so Madžari spet aktualni. Zakaj je predlog sporazuma tajen, ni jasno. Kaj je še v njem, razen dogovora, da Madžari za 200 milijonov evrov dobijo delež v podjetju ***2TDK*** in nerazumno visoke obresti ter zemljišče v pristanišču. Zakaj je tako nujno, da pritegnemo našo vzhodno sosedo? Minister za infrastrukturo, Jernej Vrtovec.

JERNEJ VRTOVEC (minister za infrastrukturo)

Moj namen je Luko Koper utrditi kot strateško Luko v severnem Jadranu. Če nekdo govori, da zelednih držav ne potrebujemo, potem pač je dovolj za oskrbovanje Slovenije Marina Izola.

NATAŠA UGRIN TOMŠIČ (novinarka)

Seveda potrebujemo vse zaledne in tudi druge države, a o tovoru, ki ga bodo pripeljali v Koper ne odloča država, ampak multinacionalke ladjarji. Nekdanja ministrica Alenka Bratušek.

ALENKA BRATUŠEK (predsednica ***SAB)***

Slovenci in Slovenija nismo hlapci, ne Madžarske, ne Avstrije, ne Poljske, ampak smo partnerji.

NATAŠA UGRIN TOMŠIČ (novinarka)

Medtem ko poteka bitka za 700 milijonski posel za glavna dela Kolektor gradi dostopne ceste. Vrstijo se pritožbe na razpise, zahteve za anekse, podaljšujejo se roki. Medtem so zamenjali tudi vodstvo ***2TDK,*** ki je domačo gradbeno stroko razjezilo izjavo, da ni sposobna graditi drugega tira. A po njem se bomo zapeljali 2026, zagotavljajo. In če bo proga imela še dodatni tir, potem lahko pričakujemo nove zaplete, ki projekt spremljajo od samega začetka.

Objave so namenjene interni uporabi v skladu z odločbami ZASP in se brez soglasja imetnika pravic ne smejo prosto razmnoževati in distribuirati!

Večer

Država: Slovenija

Stran: 14

Površina: 685 cm^2

30.12.2020
Sreda

Kazalo

1 / 3

GORNJI PETROVCI

Gradili kar brez gradbenih dovoljenj

Športni objekt v Adrijancih zgrajen nelegalno, kar je potrdil tudi župan Franc Šlihthuber. Podobna zgodba v Neradnovcih

Damjana Nemeš, Vestnik

To, da so na inšpektoratu za okolje in prostor vedno nove prijave zaradi gradbenih dovoljenj za objekte v naši občini, je zdaj že nekaj povsem normalnega - lahko potrdim, da so bile prijave vložene za skoraj vse objekte, pravi župan občine Gornji Petrovci **Franc Šlihthuber**. Številne objekte v občini so namreč zgradili brez ustreznih dovoljenj.

Bo treba objekt v Adrijancih porušiti?

Inšpektorat Republike Slovenije za okolje in prostor trenutno opravlja dva inšpekcijska nadzora v povezavi z občino Gornji Petrovci. Prvi je nadzor gradnje pomožnega objekta ob igrišču za mali nogomet v Adrijancih, za katerega je že bila izdana inšpekcijska odločba. Na ograji ob objektu je tudi tabla, ki označuje, da je gradnja objekta nelegalna. V primeru tega objekta je bil izrečen ukrep odstranitve stavbe. Sklepa o tem, ali bo objekt porušen, sicer še ni, saj inšpekcijski postopek še ni pri koncu. Če pa bi prišlo do tega skrajnega ukrepa, bi moral stroške odstranitve plačati investitor. Gradbeni zakon namreč določa, da stroške morebitne odstranitve nelegalne gradnje plača investitor, v tem primeru bi bila to Občina Gornji Petrovci, so pojasnili na inšpektoratu.

Disciplinski postopek zoper vodjo nadzora gradbišča

Gradbeni inšpektor **Slobodan Genov** je predlagal Inženirski zbornici Slovenije tudi uvedbo disciplinskega postopka zoper vodjo nadzora na gradbišču, to je bil samostojni podjetnik **Esad Kalač** iz podjetja Eking, projektiranje in nadzor iz Murske Sobote. Kalač nam je potrdil, da je z uvedbo disciplinskega postopka seznanjen, prav tako naj bi bil Inženirski zbornici Slovenije že izročil vso potrebno dokumentacijo, ki bi ga razbremenila krivde. "Ko se je objekt začel graditi, nisem vedel, da ni bil grajen v skladu z gradbenim dovoljenjem. Kot sem kasneje ugotovil, je bil objekt zakoličen na parceli v lasti občine, vendar se je investitor odločil, da ga bodo premaknili za en meter. Objekt je sedaj delno tudi na sosednji parceli, ki pa ni v lasti občine. Takoj ko sem to ugotovil, sem naročil popravilo te kršitve, vendar je nekdo vložil prijavo, inšpektor pa je uvedel inšpekcijski postopek," pojasnjuje zaplet Kalač. Dodal je, da občina v zvezi s tem že ureja vso dokumentacijo in naj bi odkupila tudi sosednjo parcelo, na kateri je del novogradnje. Besede nadzornika je potrdil župan. Pojasnil je, da je pod novozgrajenim objektom igrišče s škarpo, zaradi katere naj bi se odločili objekt zgraditi nekoliko višje. "Bali smo se, da bi se celotna stavba sesedla oziroma začela drseti po terenu. V tem času je prišel inšpektor, izdal odločbo o legalizaciji objekta, mi pa sedaj pripravljamo vso dokumentacijo. Potrdim lahko, da do legalizacije še ni prišlo," pravi Šlihthuber. Gradnja objekta v Adrijancih je stala dobrih 120 tisoč evrov. Graditi so ga začeli lani, projekt pa je občina financirala po 23. členu zakona o financiranju občin, kar pomeni, da je denar prispevalo tudi ministrstvo za javno upravo, in sicer 67 tisoč evrov. Preostala sredstva je zagotovila občina iz proraču-

Objave so namenjene interni uporabi v skladu z odločbami ZASP in se brez soglasja imetnika pravic ne smejo prosto razmnoževati in distribuirati!

na. Da morajo za adrijanski objekt pridobiti gradbeno dovoljenje, so na občini očitno ugotovili julija, ko so svetniki na občinski seji sprejemali rebalans proračuna, ena izmed postavk pa se je nanašala na izdelavo tehnične dokumentacije za pridobitev gradbenega dovoljenja. Objekt je takrat že stal.

"Zdaj sami sebi kopljemo jamo"

Drug inšpekcijski nadzor, ki poteka, se nanaša na rekonstrukcijo vaško-gasilskega doma (VGD) Neradnovci, ki je bila izvedena brez gradbenega dovoljenja. Ta inšpekcijski postopek je pred izdajo inšpekcijske odločbe, sporni pa naj bi bili na novo postavljena terasa ter menjava strehe na gasilskem domu. "Rekonstrukcija je bila izvedena v skladu z načrti, ki smo jih potrdili tudi na zboru vaščanov Neradnovcev. Predstavil sem jim vso obnovo, da bomo zunaj postavili teraso, obnovili točilni pult, ki je že stal, prav tako streho doma. Vaščani so me prosili še, da bi uredili parkirišča, kar smo tudi potrdili. Zdaj pa sami sebi kopljemo jamo. Ker je bila občina investitor, bom predlagal, da v prihodnjem letu vse stroške za legalizacijo gasilcem poplačamo in objekte tudi legaliziramo," je povedal župan.

Da so neradnovski gasilci pa tudi člani športnega društva ter Društvo žena Neradnovci, ki imajo tam svoje prostore, zaprosili za ureditev parkirišča pri gasilskem domu, drži. To sta nam potrdila predsednik Prostovoljnega gasilskega društva Neradnovci **Štefan Balek** in občinski svetnik iz Neradnovcev **Jože Balek**. "Mi smo skupaj s športniki in društvom žena zemljišče, kjer je sedaj urejeno parkirišče, odkupili že prej. Vendar nismo želeli, da bi se uredilo tako, kot je sedaj, ni bilo potrebe po asfaltiranju. Potem pa smo na prigovarjanje župana odkupili še eno manjše zemljišče v bližini, kjer je sedaj še eno parkirišče," je povedal Štefan Balek. Dodal je še, da niso bili seznanjeni s tem, da se terasa gradi brez ustreznih dovoljenj. "Inšpektor izvaja postopke po uradni dolžnosti, kar je tudi prav, saj se nič ne bi smelo delati brez ustreznih dovoljenj," je pristavil občinski svetnik.

Nekaj objektov že legaliziranih

Gradbeni inšpektor prijave rešuje po prioritetah. Prvi inšpekcijski postopek je bil uveden marca lani za parkirišče pri VGD Šulinci, za katero so ugotovili, da je zgrajeno brez gradbenega dovoljenja. "Zavezancu je bila izdana inšpekcijska odločba, in sicer sklep o dovolitvi izvršbe. Izvajalcu je bila izrečena globa deset tisoč evrov, odgovorni osebi pa dva tisoč petsto evrov. Med postopkom je bilo pridobljeno gradbeno dovoljenje, inšpekcijski postopek pa je zaključen. Prav tako so bile med postopkom odpravljene nepravilnosti pri označitvi parkirnih mest, izrečene globe so bile plačane," so povedali na pristojnem inšpektoratu.

Poleg tega inšpekcijskega nadzora je končan tudi inšpekcijski postopek nadzora v primeru VGD Ženavlje, saj gradnja sedaj poteka na podlagi gradbenega dovoljenja. Tudi za dograditev VGD Šulinci je bilo pridobljeno gradbeno dovoljenje, so pojasnili na inšpektoratu, dobili pa so tudi prijavo za VGD Peskovci, v kateri je zapisano, da je dom razširjen najverjetneje brez gradbenega dovoljenja, vendar inšpekcijski postopek v tem primeru še ni uveden.

Objekt je bil zakoličen na parceli v lasti občine, a se je investitor odločil, da ga bodo premaknili za en meter

Župan: Za to, da se dela z dovoljenji

Inšpekcijski zavezanec ima vedno možnost, da z legalizacijo objekta vzpostavi legalno stanje, kar je tudi cilj inšpekcijskega postopka. Pred izdajo gradbenega dovoljenja pa izda upravna enota investitorju že zgrajenega objekta odločbo, s katero se odmeri nadomestilo za uzurpacijo in degradacijo zemljišča, so še razložili na inšpektoratu. "Absolutno sem za to, da se za letošnje leto ter za naslednji dve leti vse investicije delajo z vsemi gradbenimi dovoljenji in soglasji. Zagotavljam, da bom sam kot župan skupaj z občinsko upravo in občinskimi svetniki storil vse, da se bodo zagotovili vsi dokumenti za investicije, ki jih bomo delali tudi v prihodnje," je še dejal župan Šlihthuber, ki občino vodi že 26 let oziroma kar sedem mandatov.

Objave so namenjene interni uporabi v skladu z odločbami ZASP in se brez soglasja imetnika pravic ne smejo prosto razmnoževati in distribuirati!

Gradbeni inšpektor opravlja inšpekcijski nadzor gradnje športnega objekta v Adrijancih. Foto: Tadeja LEPOŠA

Objave so namenjene interni uporabi v skladu z odločbami ZASP in se brez soglasja imetnika pravic ne smejo prosto razmnoževati in distribuirati!

Dnevnik

Država: Slovenija

Stran: 9

Površina: 483 cm^2

30.12.2020
Sreda

Kazalo

1 / 2

KRIŽANKE

Nova streha nad avditorijem v letu 2021

Novo streho nad avditorijem Križanke bodo delavci postavljali spomladi, prve predstave pod njo pa bi si gledalci v poletnem gledališču lahko ogledali še isto leto.

Živa Rokavec

Čeprav so na ljubljanski mestni občini v začetku leta napovedali, da bo nova streha nad poletnim gledališčem končana še pred začetkom letošnje festivalske sezone oziroma junija 2020, se to ni zgodilo. Tako mineva že več kot štiri leta, odkar so Križanke ostale brez strehe, ki jo je leta 1965 zasnoval inženir Miloš Marinček. Pomično platneno streho je namreč spomladi 2016 popolnoma uničil nepričakovani snegolom.

Za streho skoraj tri milijone

Novo streho nad avditorijem Križanke bo postavilo koprsko podjetje Makro 5 gradnje. Streha bo sestavljena iz dveh delov: odrski prostor bo pred padavinami branil fiksni del strehe, ki bo pokrival celotni oder, orkestrski prostor in prve tri vrste sedežev v spodnjem parterju, medtem ko bo streha nad preostalim avditorijem pomična. Pomični del se bo moral odpreti v največ desetih minutah, če bo pihal močnejši veter, pa se bo morala streha zapreti samodejno, kar bodo omogočali posebni senzorji. Prav tako bo urejeno odtekanje meteorne vode. Streha bo nad poletnim gledališčem postavljena kot samostojna konstrukcija in tako ne bo vpeta v objekt kot prejšnja. Da je takšna rešitev mogoča, so že pred časom potrdili tudi na ljubljanski območni enoti Zavoda za varstvo kulturne dediščine Slovenije (ZVKDS).

Investicija bo občino skupaj z davkom stala 2,9 milijona evrov. V občinski službi za razvojne projekte in investicije so zdaj napovedali, da je projekt za streho Križank v fazi priprave potrebne dokumentacije za gradnjo in da so že vložili prošnjo za pridobitev gradbenega dovoljenja. Gradnja bo potekala predvidoma v spomladanskih mesecih. »Verjamemo, da bomo v letu 2021 že gledali prve predstave v avditoriju Križanke pod novo streho,« so prepričani na občini. Nove pridobitve se bodo ob izvajalcih zagotovo razveselili tudi obiskovalci, ki so morali kmalu po uničenju strehe nekaj koncertov spremljati kar v dežju, kasneje pa so bile nekatere prireditve zaradi slabe vremenske napovedi prestavljene v notranje prostore ali na nadomestni termin.

Drugi poskus postavitve strehe

Tokratna načrtovana postavitev nove strehe ni prvi poskus občine, da nad Križanke vrne streho. Podjetje Makro 5 gradnje je namreč avditorij celoviteje obnovilo že pred približno dvema letoma. Takrat so med drugim namestili bočno vetrno zaščito proti Zoisovi cesti, dogradili odrsko opremo in obnovili projekcijski objekt, prenovo pa so takrat spremljale zamude. Sprva so gradbene stroje ustavili zaradi arheoloških izkopavanj, saj so arheologi na območju avditorija našli ostanke ceste, ki je v času rimske Emone služila kot obvoznica, prav tako pa so gradbene stroje začasno ugasnili, ko je v sosednji srednji šoli za oblikovanje in fotografijo (SŠOF) potekala matura.

V sklopu celovite prenove je bila že pred dvema letoma predvidena tudi namestitev nove strehe, a se je takrat zapletlo zaradi slabe statike objektov. Nova streha bi morala biti namreč po prvotnih občinskih načrtih, tako kot že prejšnja, delno vpeta v podstrešje stavbe, katere solastnik je ministrstvo za izobraževanje, znanost in šport (MIZŠ) in ki jo uporablja SŠOF. Ker pa je šolska stavba statično šibka, se ministrstvo s takšno namestitvijo strehe ni strinjalo. Na občini so morali zato načrte s postavitvijo strehe preložiti in poiskati drugačno rešitev. ×

Postavitev nove strehe avditorija Križanke bo občino skupaj z davkom stala 2,9 milijona evrov.

Objave so namenjene interni uporabi v skladu z odločbami ZASP in se brez soglasja imetnika pravic ne smejo prosto razmnoževati in distribuirati!

Pomično platneno streho avditorija Križanke je spomladi 2016 popolnoma uničil snegolom. Bojan Velikonja DOKUMENTACIJA DNEVNIKA

Objave so namenjene interni uporabi v skladu z odločbami ZASP in se brez soglasja imetnika pravic ne smejo prosto razmnoževati in distribuirati!

Dnevnik

Država: Slovenija

Stran: 8

Površina: 194 cm^2

30.12.2020
Sreda

Kazalo

1 / 1

MISLIM SVOJE MESTO

Vrečke presenečenja

Minevajoče leto je postreglo z marsičim, kar bomo z veseljem pozabili. A ob tem smo hkrati spoznali, da se imamo skupnosti, države in mednarodne povezave s čim odzvati na krizo, srečali smo se tudi z doslej nepredstavljivimi zneski. Nov dolgoročni proračun Evropske unije skupaj s sredstvi za okrevanje po pandemiji na primer za naslednje desetletje prinaša 1800 milijard evrov spodbud.

Slovenija si iz tega paketa obeta dobrih 10 milijard evrov. To je približno dvakratna vrednost celotnega dvajsetletnega avtocestnega programa. Gre verjetno za največji razvojni denar, ki nam bo kadarkoli na voljo, zato bi v teh mesecih, ko se odloča o njegovi uporabi, pričakovali razgreto razpravo na vseh ravneh, tako kot drugod po Evropi. Pa je ni. Še več, osnutki dokumentov, ki določajo razporeditev sredstev, imajo oznako tajnosti. Bomo sredstva uporabili za blaženje podnebnih sprememb in prilagajanje nanje? Lahko z njimi bolj povežemo družbo, izboljšamo njeno odpornost in pogoje za prihodnji razvoj? Ali pa bo šlo vse le v asfalt in beton?

Podobno vrečko presenečenja so nam v decembru dobri možje prinesli tudi v Ljubljano. Sredi meseca so vlada, mestna občina, madžarska banka OTP in Slovenske železnice podpisale memorandum o gradnji Potniškega centra Ljubljana. A čeprav naj bi gradnja stekla že čez dobro leto, zaenkrat iz javno dostopnih virov ni mogoče ugotoviti, kaj točno naj bi dobili za okoli 138 milijonov evrov javnih sredstev niti kakšen bo zasebni del več kot 350-milijonske investicije na najpomembnejši lokaciji v državi. V medijskih poročilih ob podpisu dokumenta smo sicer lahko videli nekaj grobih vizualizacij projekta. A tisti, ki smo opazili, da se priložene sličice med seboj niti približno ne ujemajo, smo ostali povsem na suhem. Načrtov ni mogoče videti nikjer, ne za javni ne za komercialni del projekta.

Bodo zagotovljene čim krajše poti za prestopanje z železniške in avtobusne postaje na mestne avtobuse in kolesa? Komu naj bi bilo namenjenih več tisoč parkirnih mest in zakaj toliko? Kje bodo parkirišča za kolesa in koliko jih bo? Kako se bo tako velikanski objekt odpiral v javni prostor? Kako bo novo nakupovalno središče vplivalo na trgovine v središču mesta? Kako bo urejena ozelenitev območja, da se ne bi mesto še bolj pregrevalo? In nenazadnje, kako bodo objekti videti?

V novem letu si ne želim le odgovorov na ta in podobna vprašanja. Želim si, da mi jih ne bi bilo treba postavljati. Želim si, da bi si jih zastavili odločevalci in skupaj z vpletenimi deležniki, strokovnjaki in javnostjo poiskali odgovore nanje, preden bi podpisovali pogodbe in memorandume. Vrečke presenečenja pa naj še naprej nosita le Božiček in Dedek Mraz, njima zaupam. ×

Želim si, da bi si pomembna vprašanja zastavili odločevalci in skupaj z vpletenimi deležniki, strokovnjaki in javnostjo poiskali odgovore nanje, preden bi podpisovali pogodbe in memorandume.

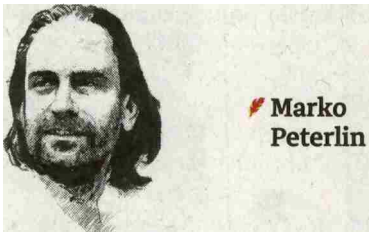

Marko Peterlin

Objave so namenjene interni uporabi v skladu z odločbami ZASP in se brez soglasja imetnika pravic ne smejo prosto razmnoževati in distribuirati!

Kako potresno varna je Jedrska elektrarna Krško?

TV SLOVENIJA 1, 29.12.2020, ***ODMEVI,*** 22:07

IGOR E. BERGANT (voditelj)

Zdaj pa z nami gospa Marjana Lutman, vodja odseka za stavbe in potresno inženirstvo Zavoda za gradbeništvo. Dober večer na Kodeljevo. Od ... (manjka beseda) k splošnemu. Ko gre za Jedrsko elektrarno Krško, pred dobrimi 30 leti si je skupina nadrealističnih humoristov iz Sarajeva privoščila skeč na račun nuklearke Krhko, ampak kako čvrsto, glede na potresno odpornost, je nuklearka Krško?

MARJANA LUTMAN (vodja Odseka za stavbe in potresno inženirstvo, Zavod za gradbeništvo)

Dober večer. Torej nuklearne, Nuklearne elektrarne Krško je bila deležna posebne pozornosti pri projektiranju, pri vzdrževanju, pri spremljanju, tako da nas zanjo ne bi smelo skrbeti. Ni bila dimenzionirana zgolj na tiste statične vodoravne sile, kot so običajne stavbe, ampak je bila analizirana na številne potrese, na gibanja, ki so bila posneta med preteklimi potresi, tako da ne samo, da se ne sme poškodovati oziroma pretirano poškodovati, ampak se sploh ne sme poškodovati. Veliko bolj občutljiva kot konstrukcija objektov nuklearke, je njihova oprema. Zato je tudi... Pogosto prihaja do... Mislim pogosto. Ko pride do določenega gibanja, se te zadeve prekinejo, da ne bi bilo težav bolj z opremo kot z konstrukcijami.

IGOR E. BERGANT (voditelj)

Ampak zdaj pa k splošnemu. Če bi se tak potres kot na Hrvaškem, zgodil nekje recimo v središču Slovenije, bi bilo možno oceniti, kakšne bi bile posledice? Takšne kot v Petrinji morda?

MARJANA LUTMAN (vodja Odseka za stavbe in potresno inženirstvo, Zavod za gradbeništvo)

Pravzaprav v Sloveniji imamo zelo dober program, ki ga uporablja Uprave za zaščito in reševanje za oceno posledic potresa. Poznamo naše stavbo, poznamo kje bodo šibke točke, poznamo značilnosti in v navezavi z registrom nepremičnin lahko te zakonitosti prenesemo na vse stavbe, ki so v Sloveniji evidentirane v registru in ocenimo, kakšna bi bila poškodovanost stavb na določenem območju, ki bi ga prizadel potres. Tako da orodja so. Poznamo, katere stavbe so kritične. To so, kot tudi na Hrvaškem, stare stavbe, stavbe mestnih jeder. Torej zlasti tiste, ki so bile deležne številnih oslabitev, pa ne utrditev, številnih nadzidav, številnih rekonstrukcij. Tudi bolnišnice, šole so potrebovale večje prostore. Odstranjevali so kakšne zidove, tako da to so tiste najbolj pogoste napake, ki stavbo oslabijo. Potem pa je zelo kritično obdobje med koncem 2. svetovne vojne in letom 65', ko je bil v veljavi oziroma tudi ko so bile zgrajene tiste stavbe, ki so že upoštevale pravilnik, prvi pravilnik iz leta 64'. Tisto obdobje je dalo zelo veliko stavb. To je logično, po 2. svetovni vojni se je gradila država in vse te javne stavbe, šole, bolnice, večje stanovanjske soseske in brez upoštevanja potresne obtežbe je situacija taka, kot je. Pač stavbe so sposobne nekaj procentov tiste svoje teže, tudi v vodoravni smeri in to je bistveno premalo, kar vemo danes.

IGOR E. BERGANT (voditelj)

Še eno vprašanje, gospa Lutnam. Se pravi, v Sloveniji imamo še kar precej nalog ali pa domačih nalog na tem področju. Zdaj kaj se da v doglednem času storiti? Kako se lahko recimo temu potresno tudi utrdimo?

MARJANA LUTMAN (vodja Odseka za stavbe in potresno inženirstvo, Zavod za gradbeništvo)

Zdaj gradbene stroka je pripravila številne podlage, da bi se lahko utrjevanje sistematično pričelo skupaj s prenovami, skupaj z energetskimi prenovami oziroma predprenovami oboda, da se tudi konstrukcija utrdi. Bile so narejene raziskave, koliko obstoječe konstrukcije prenesejo, kako učinkoviti so načini utrjevanja, ki jih ponuja današnje znanje, današnja tehnologija. Znane so računske metode, s katerimi preverimo, kako učinkovita bi bila posamezna rešitev za posamezno vrsto konstrukcijo, konstrukcije, tako da gradbena stroka oziroma potresne inženirska stroka je pripravila zadostne podlage. Opozarjamo na ta problem že dalj časa. Vedno se na to spomnimo, ko se zgodi potres in upam, da bomo naslednji potres pričakali bolje pripravljeni. Ne samo v smislu večjega števila reševalnih ekip in pripravljenosti ljudi na reševanje, ampak tudi v smislu, da bomo imeli bolj varne stave.

Objave so namenjene interni uporabi v skladu z odločbami ZASP in se brez soglasja imetnika pravic ne smejo prosto razmnoževati in distribuirati!

IGOR E. BERGANT (voditelj)

Skratka, ta potres je tudi za nas pomembno svarilo. Ne smemo ga ker tako pozabiti. Najlepša hvala za pogovor, gospa Lutman in srečno.

MARJANA LUTMAN (vodja Odseka za stavbe in potresno inženirstvo, Zavod za gradbeništvo)

Hvala lepa za povabilo. Nasvidenje.

Objave so namenjene interni uporabi v skladu z odločbami ZASP in se brez soglasja imetnika pravic ne smejo prosto razmnoževati in distribuirati!

Ministrstvo v spremembe zakona o javnem naročanju

29.12.2020 09:45

Ljubljana, 29. decembra (STA) - Ministrstvo za javno upravo je pripravilo predlog novele zakona o javnem naročanju, ki bi med drugim razširil opredelitev naročil malih vrednosti in uvedel objave naročil nad 10.000 evrov zgolj na portalu javnih naročil. Omilili bi tudi pravila glede izločanja ponudnikov z neporavnanimi obveznostmi, da bi bila mogoča odprava nepravilnosti.

Kot je razvidno iz besedila predloga, ki ga je pripravilo ministrstvo, bi kot naročila male vrednosti opredelili tudi naročila v gradbeništvu do vrednosti 5,35 milijona evrov, kot znaša zgornja meja na ravni EU. Kot poudarjajo, gre namreč kljub vsemu za transparenten postopek, ki pa naročnikom omogoča tudi vključitev pogajanj. To lahko prispeva k večji gospodarnosti naročanja, pri tem pa ni tveganja za zmanjšano transparentnost, dodajajo.

Predlog na splošnem področju tudi nekoliko dviguje mejne vrednosti za njegovo uporabo, kar lahko po navedbah ministrstva prispeva k lokalnemu in regionalnemu spodbujanju gospodarstva ter potrošnji.

Z vidika transparentnosti predlog zakona uvaja rok, v katerem mora naročnik odgovoriti na zastavljeno vprašanje potencialnega ponudnika, objavo vse dokumentacije izključno na portalu javnih naročil in objavo vseh odločitev o oddaji javnih naročil - tudi tistih, ki se oddajo v postopkih s pogajanji brez predhodne objave (z izjemo nujnih postopkov).

V primeru javnih naročil, katerih ocenjena vrednost ne doseže evropskih pragov, bi lahko z zakonom dopustili določene izjeme. Tak pristop je po mnenju ministrstva primeren zlasti pri javnih naročilih oziroma naročnikih, ki zaradi svoje specifike težko zasledujejo cilje gospodarnosti ali druge strateške usmeritve, če morajo naročati v skladu z zakonom. Kot primerno za to področje ocenjujejo javno naročanje hrane oziroma živil, naročanje blaga za nadaljnjo prodajo (na primer lekarne) ali za protokolarne namene.

Zakon določa tudi pravila sporočanja pri evidenčnih naročilih zaradi zagotavljanja večje transparentnosti. Po sedaj veljavni ureditvi ima naročnik obveznost objave seznama naročil nad 10.000 evrov brez DDV. Ker pa zakon omogoča oddajo določenih sklopov tudi na način, da se zakon ne uporabi, pri čemer gre za vrednosti do 80.000 evrov na sklop, je smiselno opredeliti zahtevo po objavi statističnih podatkov tudi v teh primerih, česar zakon v tem trenutku ne določa.

Prav tako se z vidika transparentnosti predlaga objava seznamov evidenčnih naročil nad 10.000 evrov brez DDV zgolj na portalu javnih naročil in ne več tudi možnost objave na spletni strani naročnika.

Objave so namenjene interni uporabi v skladu z odločbami ZASP in se brez soglasja imetnika pravic ne smejo prosto razmnoževati in distribuirati!

Sprememba se obeta tudi pri izločanju ponudnikov z neporavnanimi obveznostmi. Trenutno veljavni zakon določa, da je treba v vseh primerih javnega naročanja izločiti ponudnike, ki nimajo poravnanih davkov in prispevkov, razen če je znesek neporavnanega davka 50 evrov ali manj. Pri večjih infrastrukturnih projektih se je ta zahteva po navedbah ministrstva izkazala kot izrazito nesorazmerna, če je moral naročnik pri nekaj milijonskem poslu izločiti najugodnejšega ponudnika, ki je imel na primer neplačanih davkov v višini 100 evrov - včasih zgolj zaradi knjigovodskih težav v manjših zneskih. Predlog tega zakona ureja področje tako, da omogoča odpravo nepravilnosti, kar je tudi sicer namen izključitvenih razlogov in popravnega mehanizma.

Ministrstvo predlaga tudi, da se zakonska določba uredi tako, da ponudba, katere cena ne bo krila vseh stroškov dela, ne more biti izbrana. Poleg tega predlaga razširjen nabor prekrškov, za katere je praksa pokazala, da so potrebni za ustreznejše ravnanje naročnikov in ponudnikov in večjo odgovornost na njihovi strani pri izvajanju postopkov oziroma pri izvajanju pogodb. Dodatno pa je treba urediti ustrezno pravno podlago za presojo sodišča, ko to odloča o stranski sankciji prepovedi sodelovanja v postopkih javnega naročanja.

Objave so namenjene interni uporabi v skladu z odločbami ZASP in se brez soglasja imetnika pravic ne smejo prosto razmnoževati in distribuirati!