kliping

Zbirka medijskih objav

INŽENIRSKA ZBORNICA SLOVENIJE,
za obdobje 17. 12. 2020

Število objav: 23
Internet: 14
Tisk: 9

Spremljane teme:
Inženirska ...: 2
Inženirska ...: 0
Barbara Škraba Flis: 0
Gradbeni zakon: 1
Zakon ... načrtovanju: 0
Zakon ... arhitektih: 0
Gradbeništvo, graditev: 21
Inženirski dan: 0
potres: 0
Svetovni dan inženirjev: 0

kliping

Slovenija:

Internet	Naslov	Obljubljal stolp do nebes, gradijo pa jih drugi		
Zaporedna št. 1	Medij	Delo.si, Slovenija		
	Rubrika, Datum	Ostalo; 16. 12. 2020		
	Avtor	Boris Šuligoj		
	Teme	Gradbeništvo, graditev		
Povzetek	...prispevati niti še tako modni in mednarodno uveljavljeni arhitekti. Prej nasprotno.« Kanela Tower bi v Kopru meril 418 metrov – za polovico Burdž Kalife. Gradnji visokega stolpa v Kopru je nasprotoval tudi Robert Turk z zavoda za varstvo narave: »Pod pretvezo urejanja mobilnosti med Markovcem in centrom mesta je...			

Internet	Naslov	Kirurgija Bitenc na Golniku načrtuje novo bolnišnico in dom za starejše		
Zaporedna št. 2	Medij	Sta.si, Slovenija		
	Rubrika, Datum	Zdravstvo; 16. 12. 2020		
	Avtor	STA		
	Teme	Gradbeništvo, graditev		
Povzetek	...Kirurgija Bitenc na Golniku načrtuje gradnjo nove bolnišnice in doma za starejše, za kar je pred kratkim kupila zemljišča. Gradnja centra, ki predstavlja nov zdravstveni koncept v slovenskem prostoru, bi bila lahko končana v dveh letih. Po poročanju...			

Internet	Naslov	Ob prelomu leta: Za nami leto zagona pomembnih cestnih investicij (tema)		
Zaporedna št. 3	Medij	Sta.si, Slovenija		
	Rubrika, Datum	Slovensko gospodarstvo; 16. 12. 2020		
	Avtor	STA , Gregor Mlakar		
	Teme	Gradbeništvo, graditev		
Povzetek	...Modernizacija slovenske cestne infrastrukture je v iztekajočem se letu dobila nov zagon, pri čemer velja izpostaviti zlasti začetek gradnje nove cevi predora Karavanke ter uvodna dela na severnem kraku tretje razvojne osi. Dars je leto epidemije, ko je na cestah manj prometa, izkoristil tudi...			

Internet	Naslov	Vizjak izpostavil vlogo gospodarstva pri uvajanju inovacij v energetiki		
Zaporedna št. 4	Medij	Sta.si, Slovenija		
	Rubrika, Datum	Slovensko gospodarstvo; 16. 12. 2020		
	Avtor	STA		
	Teme	Gradbeništvo, graditev		
Povzetek	...zavzema se tudi za davčno spodbujanje električnih vozil kot službenih vozil. Okoljski minister je sicer glede prihodnosti med drugim podčrtal načrtovano gradnjo novih hidroelektrarn na srednji Savi, kar bo v Sloveniji povečalo obseg stabilnih obnovljivih virov. V okviru eko sklada se bodo nadaljevale naložbe v...			

Internet	Naslov	Podpisali pogodbo za izgradnjo nove čistilne naprave v Račah		
Zaporedna št. 5	Medij	Sta.si, Slovenija		
	Rubrika, Datum	Slovensko gospodarstvo; 16. 12. 2020		
	Avtor	STA		
	Teme	Gradbeništvo, graditev		
Povzetek	...več let. Priprava projektne in investicijske dokumentacije se je začela v letu 2017, letos pa so prejeli zeleno luč za začetek postopka izbire izvajalca gradnje. Med tremi prijavljenimi so izbrali drugega najugodnejšega ponudnika, nato se je najcenejši pritožil, a njegovemu ugovoru ni bilo ugodeno. Tako so lahko...			

Internet	Naslov	Na Akademiji strojništva podelili nagrade za dosežke s področja inženirstva		
Zaporedna št. 6	Medij	Sta.si, Slovenija		
	Rubrika, Datum	Znanost in tehnologija; 16. 12. 2020		
	Avtor	STA		
	Teme	Inženirska dejavnost, inženirji		
Povzetek	...Zveza strojnih inženirjev Slovenije je na spletnem dogodku Akademija strojništva podelila nagradi za globalno prodornost slovenskega inženirstva, ki sta ju prejela direktor skupine TPV Marko Gorjup in direktor podjetja Iskra Mehanizmi Marjan...			

Internet	Naslov	Ključni cilj Mercatorja v 2021 nadaljevanje zmanjševanja zadolženosti		
Zaporedna št. 7	Medij	Sta.si, Slovenija		
	Rubrika, Datum	Slovensko gospodarstvo; 16. 12. 2020		
	Avtor	STA		
	Teme	Gradbeništvo, graditev		
Povzetek	...nadaljevanje zmanjšanja zadolženosti. Kot so danes sporočili iz Mercatorja, gospodarski načrt skupine za prihodnje leto predvideva tudi nadaljevanje projekta gradnje logistično-distribucijskega centra v Ljubljani, za naložbe v osnovna sredstva pa gospodarski načrt namenja 39,8 milijonov evra, pri čemer bo za naložbe...			

Internet	Naslov	Slovenija oktobra z enim največjih padcev gradbenih del v EU		
Zaporedna št. 8	Medij	Sta.si, Slovenija		
	Rubrika, Datum	Evropska unija; 16. 12. 2020		
	Avtor	STA		
	Teme	Gradbeništvo, graditev		
Povzetek	...Eurostat. Oktobra se je v primerjavi z septembrom v območju z evrom obseg del pri gradnji stavb okrepil za 1,1 odstotka, obseg del na gradbenih inženirskih objektih pa se je znižal 1,5 odstotka. V EU se je gradnja stavb okrepila za 1,6 odstotka, gradbenih inženirskih objektov pa se je znižala za 1,3 odstotka. Med državami, za katere je imel...			

Internet	Naslov	Stroški dela na uro v območju z evrom in EU navzgor		
Zaporedna št. 9	Medij	Sta.si, Slovenija		
	Rubrika, Datum	Evropska unija; 16. 12. 2020		
	Avtor	STA		
	Teme	Gradbeništvo, graditev		
Povzetek	...koronske krize. Po dejavnostih je bila rast stroškov dela na uro v evropski denarni uniji v tretjem trimesečju v industriji na letni ravni 1,2-odstotna, v gradbeništvu 2,4-odstotna, v storitvenem sektorju 1,4-odstotna, v neposlovnih dejavnostih pa 1,9-odstotna. V EU so medtem ti stroški v obravnavanem obdobju industriji...			

Internet	Naslov	Katere naložbe na Ptuju so ključne za lažji izhod iz krize		
Zaporedna št. 10	Medij	Vecer.com, Slovenija		
	Rubrika, Datum	Novice; 16. 12. 2020		
	Avtor	Hojka Berlič		
	Teme	Gradbeništvo, graditev		
Povzetek	...pripadajočimi ulicami." Urgentni center in arheološko razstavišče ostajata Občina začenja v prihodnjem letu med drugim tudi pripravo dokumentacije za gradnjo neprofitnih stanovanj in nove mrliške vežice na ptujskem pokopališču, lotiti se nameravajo urejanja centralne kuhinje za Vrtec Ptuj in urejanja enote Narcisa,...			

kliping

Internet	Naslov	V Predosljah in na Mlaki pri Kranju po makadamu do maja		
Zaporedna št. 11	Medij	Dnevnik.si, Slovenija		
	Rubrika, Datum	Ostalo; 17. 12. 2020		
	Avtor	Petra Mlakar		
	Teme	Gradbeništvo, graditev		
Povzetek	...V Predosljah in na Mlaki pri Kranju po makadamu do maja Projekt Gorki 2, ki zajema gradnjo komunalne infrastrukture za odvajanje odpadne vode v MO Kranj, bi se moral že počasi končati, a je tudi vanj posegla epidemija. Tako se bodo nekateri prebivalci...			

Internet	Naslov	Ujetniki poplav z ankaranske bonifike		
Zaporedna št. 12	Medij	Primorske.si, Slovenija		
	Rubrika, Datum	Ostalo; 16. 12. 2020		
	Avtor	Alenka Penjak		
	Teme	Gradbeništvo, graditev		
Povzetek	...odškodnine, na kar pa Občina Ankaran seveda ne more pristati," se ne namerava premisliti župan Strmčnik in še dodaja, da so težave s poplavljanjem povezane z gradnjo pristanišča, šele za tem z zgrajeno čistilno napravo in zbirnim centrom. Čeprav je družina Atlija leta 2016 prejela 330.000 evrov odškodnine in je kljub...			

Internet	Naslov	Občinske štipendije bodo letos na voljo tudi dijakom		
Zaporedna št. 13	Medij	Primorske.si, Slovenija		
	Rubrika, Datum	Ostalo; 16. 12. 2020		
	Avtor	Unknown		
	Teme	Gradbeništvo, graditev		
Povzetek	...in izobraževanja učiteljev, prodaje oziroma trgovine na debelo in drobno, informacijske in komunikacijske tehnologije, tehnike, proizvodne tehnologije, gradbeništva, zdravstva, socialne varnosti, transporta, gostinstva, turizma, športa, osebnih storitev in drugega. Tudi letos pa je pet štipendij namenjenih študentom...			

Internet	Naslov	Marku Gorjupu nagrada za globalno prodornost		
Zaporedna št. 14	Medij	Dolenjskilist.si, Slovenija		
	Rubrika, Datum	ostalo; 16. 12. 2020		
	Avtor	M. Ž.		
	Teme	Inženirska dejavnost, inženirji		
Povzetek	...Novo mesto - Na včerajšnjem tradicionalnem dogodku Akademija strojništva, s katerim Zveza strojnih inženirjev Slovenije že vrsto let vzpodbuja povezovanje inženirjev vseh generacij in opozarja na pomembnost inženirskega poklica, je tradicionalno najboljšim podelila tudi nagrade in priznanja. Nagrado za globalno prodornost sta...			

Tisk	Naslov	Prevladale javne koriti, končno gradnja?		
Zaporedna št. 15	Medij	Dolenjski list, Slovenija	Stran: 1	Površina: 11 cm^2
	Rubrika, Datum	Naslovna stran; 17. 12. 2020		
	Avtor	Unknown		
	Teme	Gradbeništvo, graditev		
Povzetek	...HE MOKRICE Prevladale javne koristi, končno gradnja? str. 9...			

kliping

Tisk	Naslov	Središče za mlade in stare		
Zaporedna št. 16	Medij	Dolenjski list, Slovenija	Stran: 7	Površina: 199 cm^2
	Rubrika, Datum	Ostalo; 17. 12. 2020		
	Avtor	Rok Nose		
	Teme	Gradbeništvo, graditev		
Povzetek	...in predvsem sklepanje novih vezi med starejšimi, srednjo generacijo in mladimi. Stavba društva je bila v slabem stanju, saj ni bilo nobenih vlaganj od gradnje, zato je bila potrebna temeljita prenova. Velika težava je bila predvsem vlaga, zato je občina poskrbela za energetsko sanacijo objekta, ki je vključevala...			

Tisk	Naslov	Z dnevnega reda še tretjič zapored		
Zaporedna št. 17	Medij	Dolenjski list, Slovenija	Stran: 5	Površina: 373 cm^2
	Rubrika, Datum	Ostalo; 17. 12. 2020		
	Avtor	M. Žnidaršič		
	Teme	Gradbeništvo, graditev		
Povzetek	...sprejetje sprememb in dopolnitev OPN njihovim občanov. In sicer nove površine za stanovanjsko gradnjo za približno 40 hiš, od tega za dve kmetiji, trinajst sprememb zidanic v stanovanjske hiše, devet novih površin za gradnjo zidanic in dve za obrtno dejavnost ter ukinitev obveznosti za pripravo OPPN na delu območja GC...			

Tisk	Naslov	Pogodba za vrtec Loka		
Zaporedna št. 18	Medij	Dolenjski list, Slovenija	Stran: 10	Površina: 63 cm^2
	Rubrika, Datum	Ostalo; 17. 12. 2020		
	Avtor	M. L.		
	Teme	Gradbeništvo, graditev		
Povzetek	...Andrej Kavšek in direktor podjetja TGH Stjepan Jarnevič sta nedavno podpisala pogodbo za projektiranje in gradnjo vrtca Črnomelj, enota Loka. Po podpisu pogodbe bodo začeli projektirati, temu bo sledila gradnja nove stavbe vrtca, v katerem bo deset oddelkov s spremljajočimi in upravnimi prostori. Na lokaciji, predvideni...			

Tisk	Naslov	Rekordne številke v zgodovini občine		
Zaporedna št. 19	Medij	Dolenjski list, Slovenija	Stran: 6	Površina: 415 cm^2
	Rubrika, Datum	Ostalo; 17. 12. 2020		
	Avtor	L. Markelj		
	Teme	Gradbeništvo, graditev		
Povzetek	...PRORAČUN ZA 2021 Rekordne številke v zgodovini občine Pred Občino Šmarješke Toplice izredno investicijsko leto - Obnova ceste v Spodnji Družinski vasi, gradnja infrastrukture v TSGC Dolenje Kronovo, kanalizacija v Vinici pri Šmarjeti, Šmarjeti, Zburah... - Vodovod Vinji Vrh - Oživitev Šmarjete ŠMARJEŠKE TOPLICE...			

Tisk	Naslov	V športnem parku tudi drsališče		
Zaporedna št. 20	Medij	Dolenjski list, Slovenija	Stran: 7	Površina: 499 cm^2
	Rubrika, Datum	Ostalo; 17. 12. 2020		
	Avtor	Rok Nose		
	Teme	Gradbeništvo, graditev		
Povzetek	...pojasnjuje Smuk. K projektu se je nato pridružila občina, ki je od leta 2014 v ureditev športnega parka vložila približno 800.000 evrov, samo letos so za gradnjo in opremo namenili nekaj več kot 157.000 evrov. Poleg že omenjene postavitve drsahšča v velikosti 12 x 18 m, ki ga bodo lahko občani uporabljali vse leto,...			

kliping

Tisk	Naslov	Prevladale javne koristi, končno gradnja?		
Zaporedna št. 21	Medij	Dolenjski list, Slovenija	Stran: 9	Površina: 590 cm^2
	Rubrika, Datum	Ostalo; 17. 12. 2020		
	Avtor	J. Koršič		
	Teme	Gradbeni zakon , Gradbeništvo, graditev		
Povzetek	...hidroelektrarne v verigi, saj brez nje ni poplavne varnosti. Postopek pridobivanja gradbenega dovoljenja je bil ustavljen. Leta 2018 se je spremenila gradbena zakonodaja, ki omogoča pridobitev gradbenega dovoljenja po integralnem postopku. Ta združuje izpolnjevanje pogojev za izdajo gradbenega dovoljenja in okoljevarstve-HE...			

Tisk	Naslov	Sejo vodil podžupan		
Zaporedna št. 22	Medij	Dolenjski list, Slovenija	Stran: 5	Površina: 227 cm^2
	Rubrika, Datum	Ostalo; 17. 12. 2020		
	Avtor	Rok Nose		
	Teme	Gradbeništvo, graditev		
Povzetek	...Sejo vodil podžupan Dvoletni proračun pod streho - Osrednji projekt v naslednjih dveh letih bo gradnja sekundarnega omrežja suhokranjskega vodovoda ŽUŽEMBERK - Žužemberški svetniki so prejšnji četrtek soglasno potrdili proračuna za naslednji dve leti. Sejo...			

Tisk	Naslov	Arhitektura je ves čas okoli nas		
Zaporedna št. 23	Medij	Hiše, Slovenija	Stran: 124	Površina: 2.995 cm^2
	Rubrika, Datum	Ostalo; 16. 12. 2020		
	Avtor	Urška Gregorič		
	Teme	Gradbeništvo, graditev		
Povzetek	...odnose, na našo ustvarjalnost in motiviranost. Vpliva na vse kulture in generacije, na otroke in na odrasle. Zato je pomembno, da ria različne načine - z gradnjo dobrih arhitekturnih projektov, z izobraževanjem o prostoru v šolah ter skozi razstave, dogodke, knjige in simpozije dvigamo splošno kulturo bivanja. S...			

Obljubljal stolp do nebes, gradijo pa jih drugi

Koper: Popovič vabil svetovno arhitekturno elito, medtem ko mesto nima rešene oskrbe z vodo in povezanosti s svetom.

Kanela Tower (D-R-A-F-T Arhitekti) je 418 metrov visoka stolpnica, ki jo je leta 2014 zasnoval Matej Mljač, in to na zemljišču, o katerem se zdaj na smrt prepirajo, Milan Mandarić je primer pripeljal do ustavnega sodišča, Boris Popovič pa bi imel referendum.

Boris Šuligoj

16.12.2020 ob 06:00
16.12.2020 ob 06:12

Kot »nalašč« je te dni (včeraj smo praznovali svetovni dan stolpov) znova aktualna stara zamisel nekdanjega koprskega župana **Borisa Popoviča**, da bi v Kopru vendarle uresničili postavitev res visokega stolpa. Zbral je celo prve podpise za referendum o tem, da bi zazidljivo zasebno parcelo **Milana Mandarića** spremenili v javni park in ob njem postavili 300 metrov visoko stolpnico. S tem je posredno napovedal kandidaturo za župana in kot vabo četrtič uporabil pravljico o hišah, ki se dotikajo neba.

Objave so namenjene interni uporabi v skladu z odločbami ZASP in se brez soglasja imetnika pravic ne smejo prosto razmnoževati in distribuirati!

Capo Grande (Massimilano Fuksas) je hotel ubiti dve muhi na en mah: stolp bi povezal center Kopra z Markovcem, delno bi bil v višjem delu razgledna ploščad.

Boris Popovič je hotel v kraj zvabiti najmanj eno ali več zvenečih imen svetovne arhitekture in z njihovo pomočjo dodati Kopru svetovljansko dimenzijo. Zgraditi je hotel najmanj eno visoko stolpnico, daleč najvišjo v regiji, ki bi bila razgledišče, poslovni center in simbol mesta hkrati. Nekaj *à la Tour Eiffel*.

Najprej (leta 2007 in 2008) se je navdušil nad dunajskim soimenjakom, arhitektom slovenskega rodu **Borisom Podrecco**, ki mu je »naskiciral« 140 metrov visoko stolpnico. Igrala naj bi vlogo kulturnega povezovanja med Koprom in Trstom. V začetku leta 2010 je idejni osnutek za 140-metrsko stolpnico na otočku (nekakšnem atolu) pred koprskim ribiškim pristaniščem izdelal tedanji dekan beneške fakultete za arhitekturo **Tobia Scarpa**. »Capovista bi bil najvišji delujoči svetilnik na svetu,« nam je tedaj razlagal Popovič. V njem bi bil 40 nadstropij visok hotel. Na vprašanje, ali obstajajo investitorji za tak svetilnik, je Popovič odgovoril, da mora imeti koprski župan vedno v predalu pripravljen projekt. »Če državo in mesto obišče mogotec ali državnik, ki bi ga zanimal poseben projekt, nas ne sme biti sram pokazati možnim vlagateljem, kakšne ideje imamo,« je dejal in projekt res predstavil tudi

Objave so namenjene interni uporabi v skladu z odločbami ZASP in se brez soglasja imetnika pravic ne smejo prosto razmnoževati in distribuirati!

italijanskemu velepodjetniku **Lucianu Benettonu**, sicer prijatelju arhitekta Scarpe.

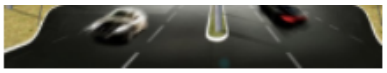

Takšne stolpnice so med drugim predlagali arhitekti, ki so se odzvali na povabilo Borisa Popoviča.

Objave so namenjene interni uporabi v skladu z odločbami ZASP in se brez soglasja imetnika pravic ne smejo prosto razmnoževati in distribuirati!

Takšne stolpnice so med drugim predlagali arhitekti, ki so se odzvali na povabilo Borisa Popoviča.

V letu naslednjih volitev (2014) je najpogumnejši koprski župan v mestnem proračunu za urbanistične in arhitekturne študije predvidel 850.000 evrov, pol leta pred volitvami pa povabil arhitekte šestih slovenskih znanih arhitekturnih birojev na arhitekturno delavnico. V Koper je hotel zvabiti tudi najbolj znane svetovne arhitekte: **Santiaga Calatravo**, **Zaho Hadid**, **Jeana Nouvela**, **Renza Piana**, **Massimiliana Fuksasa** ...

»Manjka nam samo še pol milijarde evrov«

Povabljeni slovenski arhitekti so kar tekmovali s svojo domišljijo. **Matej Mljač** je v tedanjem naboru ponudil projekt *Kanela Tower*, 418 metrov visok stolp, v katerega bi lahko stlačili vse, kar premore Koper, in še bi ostalo prostora. Mljač je tedaj dejal: »Imamo parcelo, imamo ambicioznega župana, manjka nam samo še pol milijarde evrov. Zakaj ne bi to mesto prevzelo pobude velikega trgovskega in logističnega razvoja? Če tega ne bo naredil Koper, bo kdo drug. Pri nas pa namesto povezovanja mest razbijamo občine.«

Objave so namenjene interni uporabi v skladu z odločbami ZASP in se brez soglasja imetnika pravic ne smejo prosto razmnoževati in distribuirati!

To so fantazijski projekti županov, da si nabirajo glasove za volitve.
Maja Ivanič

Zelo znan Primorec je tedaj dejal: »Z višino stolpov raste stopnja nategovanja ljudi. Župan preizkuša javnost, do kod lahko. Ugotovil je, da še ni prišel do konca.« Predsednica Zveze društev arhitektov Slovenije **Maja Ivanič** je dodala: »To so fantazijski projekti, ki si jih privoščijo župani, da nabirajo glasove za volitve. So nesmiselni in nerealni. Koper ima veliko več kvalitet in ne potrebuje dodatne stolpnice ter uničevanja identitete z disneylandi.«

Objave so namenjene interni uporabi v skladu z odločbami ZASP in se brez soglasja imetnika pravic ne smejo prosto razmnoževati in distribuirati!

Eden od idejnih predlogov razglednega stolpa

Toda mnogi, tudi gospodarstveniki, so Popovičeve zamisli podprli. Koprčani so ga takrat četrtič (sam je prepričan, da ne zadnjič) izvolili za župana.

Tretjič se županu ni izšlo

V volilnem letu 2018 se je tretjič podal v kampanjo s stolpom. Tokrat je v Koper pripeljal svetovno znanega Litovca **Massimilana Fuksasa** iz Rima. Za Fuksasa je bil 111 metrov visok in poševni ter spiralni stolp »vrnitev k skromnim projektom«, ki naj bi mu pomagali ostati na realnih tleh. Stolp je imenoval Capo Grande in dejal: »Nekoč so gradili zato, da imamo lahko danes zgodovino, danes gradimo zato, da imamo lahko prihodnost. Teh 111 metrov je mera, ki jo lahko obvladamo.« Polovico stolpa bi bilo dvigalo za dostop do višje ležečega predela Kopra na Markovcu.

Capo Grande

Boris Popovič je ob tretjem volilnem stolpu izjavil, da je bil tudi v stiku z Zaho Hadid, Renzom Pianom in Santiagom Calatravo. »Naši arhitekti niso toliko cenjeni, kot bi lahko bili, ker nam ne pade na pamet, da bi snovali arhitekturne dosežke, zaradi katerih bi ljudje prihajali k nam. S prihodom velikih arhitektov bi se tudi slovenskim bolj odprl svet. Ne samo Plečnika in

Objave so namenjene interni uporabi v skladu z odločbami ZASP in se brez soglasja imetnika pravic ne smejo prosto razmnoževati in distribuirati!

Fabianija, tudi danes imamo velike talente, a jim ne damo priložnosti,« je dejal Popovič in požel odobravanje dela stroke.

V novo kampanjo se bo čez dve leti spet podal s stolpom, ker, kot zagotavlja na družbenih omrežjih, drugi takih projektov ne morejo izpeljati, on pa bi pripeljal Calatravo.

Stolpi kot simbol provincialne skupnosti

Urbanist **Janez Koželj** je takole komentiral koprske stolpe: »Nebotičniki so značilni za velika mesta, kjer so že zaradi velikih razdalj upravičene točkovne zgostitve dejavnosti, v tem pogledu ni mogoče nobenega od obalnih mest primerjati niti z Barcelono niti s Trstom. Istrska mesta so se iz prvotnih, pogledom izpostavljenih zgodovinskih jeder, strnjenih na otokih ali polotokih, razrasla v zaledje na pobočja, kjer prav tako ni nobenega pravega razloga za postavljanje stolpov. Pomen ikone imajo tukaj namesto visokih stavb prav zgodovinska mestna jedra, ki so v silhueti mesta zaznamovana s cerkvenimi stolpi kot dominantami. Tako je tudi s podobo Ljubljane, kjer nebotičniki ne smejo presegati višine Gradu. Sicer pa je za razpostavljanje, grupiranje in določanje višine stolpnic treba upoštevati kar deset urbanističnih kriterijev.« Dodal je, da bi bilo sicer smiselno zgraditi dvigalo na Markovec z razgledno ploščadjo, vendar brez nepotrebnega stolpa. »Stolpi nas zaznamujejo kot neizvirno in provincialno skupnost, podobno kot bogato okrašena in nenavadno zaznamovana krožišča. K tej provincialnosti ne morejo veliko prispevati niti še tako modni in mednarodno uveljavljeni arhitekti. Prej nasprotno.«

> Kanela Tower bi v Kopru meril 418 metrov – za polovico Burdž Kalife.

Gradnji visokega stolpa v Kopru je nasprotoval tudi **Robert Turk** z zavoda za varstvo narave: »Pod pretvezo urejanja mobilnosti med Markovcem in centrom mesta je nekdo snoval objekt, ki je potraten. Gre za nepotrebno postavljanje in hvalisanje v času, ko daleč presegamo nosilnost planeta, pretirano izkoriščamo naravne vire in je zato treba sredstva in energijo usmerjati v reševanje bede in ne ustvarjanje nepotrebnega blišča. Pravi izzivi so drugje, ne v gradnji najvišjih in najimenitnejših razglednih stolpov.«

Objave so namenjene interni uporabi v skladu z odločbami ZASP in se brez soglasja imetnika pravic ne smejo prosto razmnoževati in distribuirati!

Foto

Koprski župan **Aleš Bržan** se je uprl nepremičninski logiki predhodnika: »Zamisel o gradnji objekta, ki bi imel poleg uporabne vrednosti tudi močne simbolne pomene in bi čez čas lahko postal zaščitni znak mesta, podpiram, čeprav Koper ne potrebuje nove dominante, ki bi označevala prostor. Smo zgodovinsko mesto, ki se mora opreti na svojo dediščino in predvsem skrbno paziti, da je z novimi objekti ne bi iznakazili. Projekt gradnje kateregakoli objekta simbolnega pomena zahteva široko in aktivno javno razpravo, v kateri mora sodelovati tudi stroka. Objekt bi moral odsevati identiteto skupnosti, ne zgolj okusa trenutnega župana.

Povezava med obmorskim parkom Žusterna in Markovcem je že tri desetletja stara zamisel, ki ostaja v naših načrtih, vsekakor pa ne bo šlo za stolp. Končna podoba te povezave bo rezultat dogovora z lastnikom zemljišča, ki še poteka.«

Objave so namenjene interni uporabi v skladu z odločbami ZASP in se brez soglasja imetnika pravic ne smejo prosto razmnoževati in distribuirati!

Capo Grande

Prav nič ne kaže, da bi center Kopra še v tem mandatu dobil obljubljeno in pričakovano povezavo z naseljem na vzpetini. V kar nekaj slovenskih krajih so uresničili zamisli o (sicer neprimerno skromnejših) razglednih stolpih. A že v Piranu nima smisla graditi stolpov, saj imajo visok zvonik na vzpetinici pri cerkvi sv. Jurija in še višje obzidje nad prepadnim klifom, od koder je mogoče videti velik del slovenske, del italijanske in hrvaške obale. Bi morali za tak razgled v Kopru res zgraditi 300-metrsko stolpnico, koprski Eifflov stolp? In to še preden se mesto oskrbi z vodnim virom ali poskrbi za večjo mobilnost prebivalstva (z vlakom, po morju ...)?

Objave so namenjene interni uporabi v skladu z odločbami ZASP in se brez soglasja imetnika pravic ne smejo prosto razmnoževati in distribuirati!

Kirurgija Bitenc na Golniku načrtuje novo bolnišnico in dom za starejše

Kirurgija Bitenc na Golniku načrtuje gradnjo nove bolnišnice in doma za starejše, za kar je pred kratkim kupila zemljišča. Gradnja centra, ki predstavlja nov zdravstveni koncept v slovenskem prostoru, bi bila lahko končana v dveh letih. Po poročanju časnika Dnevnik želi ministrstvo za projekt zasebnega podjetja zagotoviti evropska sredstva.

Kot je za ***STA*** povedal torakalni kirurg Marko Bitenc, ki je direktor Kirurgije Bitenc, so se po tistem, ko so pred tremi leti v Ljubljani vzpostavili sodoben center za ambulantno specialistiko in diagnostiko, za enak pristop odločili tudi na bolnišničnem področju. Tako na Golniku, kjer že vrsto let najemajo prostore Klinike Golnik, načrtujejo izgradnjo nove kirurške bolnišnice s tremi operacijskimi dvoranami in 40 posteljami ter doma za starejše za 150 oskrbovancev.

"Ob izvajanju bolnišnične dejavnosti smo do konca izkoristili razpoložljive zmogljivosti za izvajanje dejavnosti, potrebe pa rastejo. Pomanjkanje bolnišničnih zmogljivosti in domov za starejše v državi se je ob pandemiji covida-19 še dodatno izkazalo. Čakalne dobe na obravnave se podaljšujejo in ni potrebne veliko poglobljene analitike za ugotovitev, da v državi potrebujemo nove zmogljivosti," je odločitev za investicijo pojasnil Bitenc.

Ob tem je dodal, da povezovanje bolnišnice in doma za starejše na eni lokaciji ni novost le v slovenskem prostoru temveč tudi širše. "Ob ambulantno specialističnem centru, kjer na enem mestu zagotavljamo ambulantno obravnavo od specialista družinske medicine in zobozdravnika do vseh specialistov, bomo v okviru enovite organizacije ustvarili možnosti za celovito oskrbo tudi s povezavo z bolnišnico in domom starejših, in to na institucionalen in neinstitucionalen način," je dejal.

Kirurgija Bitenc že 13 let sodeluje s Kliniko Golnik, v kateri za potrebe svoje dejavnosti najema del prostorov. Bitenc je bil avgusta letos edini dražitelj za kompleks Kolovrat in objekt Pralnice, katerih lastnik je država, prodajo pa je kot upravljavec nepremičnine s postopkom javne dražbe izvedla Klinika Golnik in kupnino v višini ocenjene vrednosti, to je 458.000 evrov, nakazala v državni proračun.

Kot so glede prodaje za ***STA*** pojasnili na Kliniki Golnik, ima zaradi zgodovinskih razlogov klinika v upravljanju tudi nepremičnine, ki niso potrebne za njeno osnovno zdravstveno dejavnost, povzročajo pa stroške, ki jih ustanovitelj posebej ne pokriva. Zato klinika s soglasjem ustanovitelja postopoma prodaja ali oddaja vse nepremičnine, ki niso potrebne za izvajanje njene zdravstvene dejavnosti.

Neto tlorisna površina objektov, ki so jih prodali Bitencu, znaša 1900 kvadratnih metrov, celotno zemljišče pa obsega 5400 kvadratnih metrov. Stare objekte nameravajo porušiti in na njihovem mestu zgraditi nove. "Trenutno smo v fazi priprav projektov, ambiciozni cilj, katerega uresničljivost ni odvisna le od nas, pa je otvoritev v decembru 2022," je povedal Bitenc, katerega zavod izvaja vrsto zdravstvenih storitev. Poudarek je na kirurškem zdravljenju pljučnega raka, redno pa izvajajo kirurška zdravljena tudi drugih obolenj.

Bitenc je izpostavil, da načrtujejo samostojno izvesti investicijo. "Glede na izkazane potrebe po zmogljivostih, ki jih planiramo, pa bi bili prezadovoljni, če bi se uspeli s kakršnimkoli sofinanciranjem, saj smo izvajalec javne zdravstvene dejavnosti," je na vprašanje glede možnosti pridobitve državnih ali evropskih nepovratnih sredstev za projekt odgovoril Bitenc.

Kot poroča današnji Dnevnik, želi ministrstvo za zdravje po neuradnih informacijah časnika omenjenemu zasebnemu podjetju za projekt na Golniku zagotoviti do 15 milijonov evrov nepovratnih evropskih sredstev. Bitenc je potrdil, da je svoj projekt predstavil ministrstvu, a dodal, da ne ve nič o zagotavljanju evropskih sredstev zanj. Ministrstvo pa na novinarska vprašanja v zvezi s tem še ni odgovorilo.

Objave so namenjene interni uporabi v skladu z odločbami ZASP in se brez soglasja imetnika pravic ne smejo prosto razmnoževati in distribuirati!

Ob prelomu leta: Za nami leto zagona pomembnih cestnih investicij (tema)

Modernizacija slovenske cestne infrastrukture je v iztekajočem se letu dobila nov zagon, pri čemer velja izpostaviti zlasti začetek gradnje nove cevi predora Karavanke ter uvodna dela na severnem kraku tretje razvojne osi. Dars je leto epidemije, ko je na cestah manj prometa, izkoristil tudi za okrepljena vzdrževalna dela.

Leto dni pozneje, kot je predvideval leta 2017 podpisan protokol med državo ter Koroško in Savinjsko-Šaleško regijo, se je oktobra vendarle začela gradnja tretje razvojne osi proti Koroški. Prva dela so stekla na odseku Velenje-Slovenj Gradec pri Gaberkah, kjer trenutno med drugim gradijo dostopno pot do deponije viškov materiala v Premogovniku Velenje.

Pri Darsu teče tudi že postopek za izbiro gradbenega izvajalca za dela na naslednji lokaciji odseka Velenje-Slovenj Gradec, imenovani Jenina, kjer bodo dela predvidoma stekla prihodnje leto, v torek pa je Dars objavil tudi javno naročilo za gradnjo na sklopih Škalsko jezero in Konovo. Za preostale sklope odseka Velenje-Slovenj Gradec ter za odsek Šentrupert-Velenje poteka izdelava projektne dokumentacije in pridobivanje zemljišč.

Za Korošce je bila letos pomembna tudi zelena luč ministra za infrastrukturo Jerneja Vrtovca za nadaljnje umeščanje tretje razvojne osi v prostor na območju Mežiške doline, od Otiškega Vrha do Holmca.

Sicer pa so se nadaljevale tudi aktivnosti na južnem kraku. Za cesto med avtocestnim priključkom Novo mesto vzhod in priključkom Osredek teče postopek obravnave zahteve za izdajo gradbenega dovoljenja po integralnem postopku, Dars pa začetek 94,6 milijona evrov vredne gradnje omenjene ceste predvideva spomladi.

Za cesto od priključka Osredek do priključka Maline je bila julija letos sklenjena projektantska pogodba. Na tem območju trenutno aktivno izvajajo geološke in geomehanske raziskave, vzporedno teče projektiranje.

Tudi gradnja skoraj 100 milijonov evrov vredne druge cevi avtocestnega predora Karavanke se je po vseh zapletih pri izbiri izvajalca del letos le začela. Nekaj težav je bilo še zaradi epidemije, saj je imel turški gradbinec Cengiz ob spomladanskem začetku del težave z dobavo materiala in prihodom delavcev.

Izkop na slovenski strani je stekel konec avgusta, potem ko so Avstrijci izkop začeli že septembra 2018. Gradnja po zagotovilih Darsa zdaj poteka v skladu z načrti. Ob upoštevanju vseh predpisanih ukrepov zaradi epidemije trenutno ni večjih težav.

Doslej so izkopali približno 170 metrov predora, katerega skupna dolžina je skoraj osem kilometrov, od tega nekaj več kot 3,5 kilometra na slovenski strani. Predviden rok za dokončanje del je leta 2025.

Kot so za ***STA*** pojasnili na Darsu, so letos za obnove avtocest in hitrih cest namenili 71,5 milijona evrov. Za karavanški predor je šlo dobrih osem milijonov evrov, za odseka tretje razvojne osi med Velenjem in Šentrupertom ter Velenjem in Slovenj Gradcem pa še malenkost več.

Hkrati trenutno na hitri cesti skozi Vipavsko dolino med Selom in Vogrskim zaključujejo obsežnejšo obnovo vozišča, predvidoma po koncu zime pa bodo nadaljevali še obnovo trase na območju nasipa Vogršček, ki so jo letos izpustili.

Med večjimi letos opravljenimi obnovami je bila tudi zahodna cev predora Golovec na ljubljanskem obroču, prav tako so preplastili še drugo polovico gorenjske avtoceste med priključkoma Kranj zahod in Brezje. Obnovili so del dolenjske avtoceste med Drnovim in Brežicami ter pomurske avtoceste med Mursko Soboto in Turniščem, oktobra pa je tam steklo rušenje še edine preostale cestninske postaje Dragotinci, ki jo bodo zaključili spomladi.

Za vzdrževalna dela so še posebej izkoristili čas epidemije. Med prvim valom so realizirali kar 190 odstotkov več asfalterskih del oziroma celo 320 odstotkov več vseh ostalih del v primerjavi z enakim obdobjem leta 2019. Nadaljevali so jih tudi poleti in jeseni, tako da bodo letos poskrbeli za 45.000 kvadratnih metrov sanacij asfaltnih površin ter 350.000 kvadratnih metrov investicijskih vzdrževalnih del na voziščnih konstrukcijah.

V letu 2021 za obnove načrtujejo novih skoraj 68 milijonov, skupaj z nameščanjem novih elektronskih portalov ter preurejanjem malih avtocestnih počivališč pa 98 milijonov evrov. Za dela na karavanškem delu je rezerviranih 21 milijonov, za projekt uvedbe e-vinjete 15, za tretjo razvojno os pa skupaj za severni in južni del skoraj 28 milijonov evrov.

Objave so namenjene interni uporabi v skladu z odločbami ZASP in se brez soglasja imetnika pravic ne smejo prosto razmnoževati in distribuirati!

Med ostalimi večjimi projekti velja omeniti tudi načrtovani začetek gradnje hitre ceste med Ptujem in Ormožem na odseku od Ormoža do Markovcev, če bo pravočasno pridobljeno gradbeno dovoljenje, ter gradnjo novega priključka na Leskoškovo cesto ter rekonstrukcijo priključka na Letališko cesto na severni ljubljanski obvoznici.

Dars namerava nadaljevati tudi priprave na gradnjo bertoške in serminske vpadnice, priključka Slavček in hitre ceste Jagodje - Lucija na Obali, te pa potekajo tudi za širitev odseka Koseze - Kozarje na zahodni ljubljanski obvoznici v šestpasovnico. Kot pojasnjujejo, je v teku izdelava projektne dokumentacije ter pridobivanje okoljevarstvenega soglasja in zemljišč, v pripravi je vloga za izdajo gradbenega dovoljenja.

Med večjimi obnovami poleg predora Golovec in vipavske hitre ceste med drugim naštevajo preplastitev delov vozišč na primorski, dolenjski in pomurski avtocesti, sanacijo opornega zidu med Pesnico in Dragučovo ter viadukta Kresnice na štajerski avtocesti, obnovo rondoja Tomačevo ter preureditev izvoznih krakov na priključku Vič na južni ljubljanski obvoznici.

Za skoraj 6000 kilometrov glavnih in regionalnih cest skrbi direkcija za infrastrukturo, ki je imela letos za to na voljo nekaj manj kot 253 milijonov evrov. V proračunu za leto 2021 je na voljo skoraj 295, v proračunu za leto 2022 pa skoraj 298 milijonov evrov.

Objave so namenjene interni uporabi v skladu z odločbami ZASP in se brez soglasja imetnika pravic ne smejo prosto razmnoževati in distribuirati!

Vizjak izpostavil vlogo gospodarstva pri uvajanju inovacij v energetiki

Energetika je pred prelomnim obdobjem, ki ga bodo zaznamovale inovacije, je na virtualnem srečanju Inovacija energetike '20 v organizaciji družbe Prosperia podčrtal minister za okolje in prostor Andrej Vizjak. Država ima precej finančnih sredstev za podporo uvajanju inovativnih tehnologij na trg, a pobuda mora priti iz gospodarstva, je dejal.

Energetika je v luči globalnih sprememb, zlasti segrevanja podnebja in z njim povezanega pariškega sporazuma, pred velikimi izzivi in pred prelomnim obdobjem, je prepričan Vizjak. "Gotovo je vsako prelomno obdobje zaznamovano z vrsto inovacij in drugačnih, novih projektov," je dodal.

V energetiki bo potrebno, kot je menil minister, ogromno storiti v smeri razogličenja in trajnostne oskrbe, hkrati pa mora sektor ohranjati zanesljivost oskrbe in konkurenčne cene. "Za to so potrebni spremenjeni koncepti, ki pa izhajajo iz inovacij," je dejal.

Velik napredek Vizjak že opaža na področju vodikovih tehnologij, baterij in mnogih drugih sektorjev. "Verjamem, da smo šele začeli z obdobjem sprememb," je dejal.

Kot eno od prioritetnih področij je Vizjak izpostavil rabo vodika v povezavi s shranjevanjem energije. Spomnil je na projekt konzorcija slovenskih energetskih podjetij - Hidroelektrarne na spodnji Savi ***(HESS),*** Geoplin Plinovodi, Eles in Holding slovenske elektrarne ***(HSE)*** - ki raziskuje možnosti uporabe vodikovih tehnologij v smislu optimizacije energetike. "To je področje, ki se razvija že 20 let, imamo veliko znanja," je podčrtal.

Slovensko znanje je po oceni Vizjaka modro povezovati in ustvarjati konkretne partnerske projekte v gospodarstvu, vojski in drugih sistemih: "Menim, da je to področje, ki mu velja v prihajajočih letih nameniti veliko pozornosti."

Glede samih projektov je okoljski minister te delil na področje raziskav in razvoja ter inovacije v gospodarstvu. Prvo usmerja Agencija ***RS*** za raziskovalno dejavnost, v drugi fazi, ko se projekte uvaja na trg, pa ima tudi Slovenija na voljo sistemska sredstva v skladu za podnebne spremembe.

"Imamo denar za ta namen, imamo ga relativno dovolj, steka se ga okoli 60 milijonov vsako leto, na zalogi pa imamo 130, 140 milijonov evrov denarja, in smo dovzetni za take projekte," je dejal. Podčrtal je, da morajo take projekte voditi gospodarski subjekti, ki prevzamejo določena tveganja. Vloga države pa je, da zapolni finančno vrzel.

Državni sekretar na ministrstvu za infrastrukturo Blaž Košorok se je z Vizjakom strinjal, da imamo v Sloveniji na področju energetske transformacije ogromno znanja, ki pa ga je treba nadgraditi, delno preusmeriti in tudi povezati. Prepričan je sicer, da bo imela Slovenija v prihodnje največji izziv na področju transporta, na katerem se prepletajo številne tehnologije, denimo elektrika, raba vodika, pa tehnologije shranjevanja in druge.

"Vodik na vseh konferencah in srečanjih z evropskimi ministri za energijo postaja najbolj popularna beseda," je dejal Košorok. Poleg vodika je med obetavnimi področji izpostavil še sintetični plin, ki predstavlja ozelenitev plinskega sektorja, pa tudi velik potencial pri shranjevanju energije. "Odprtih je veliko neznank in vprašanj, a tehnološki napredek bo olajšal doseganje cilja dekarbonizacije," je prepričan.

Glede projektov je izpostavil, da mora podjetniška iniciativa v nekem produktu ali projektu prepoznati možnost dobička: "Podjetje ne more pričakovati, da mu bo država vse prinesla na pladnju." Država mora ustvariti primeren okvir, zakonodajno okolje in prepoznati, ali je nek projekt uresničljiv in ga je smiselno podpreti. Na vsakem pa je svobodna gospodarska pobuda, je dodal.

Govorca sta se dotaknila tudi vprašanja zniževanja subvencij za nakup električnih avtomobilov. Košorok je ob tem podčrtal, da so podobna vozila čez mejo nižja za 2000 do 3000 evrov, slovenska subvencija pa tako pristane pri trgovcih z vozili.

Vizjak se je strinjal, da države praviloma nove tehnologije subvencionirajo neko določeno obdobje, da se prebije led. Sam razvoj panoge pa s subvencijami ni mogoče, je podčrtal in spomnil tudi, da se cene električnih vozil ob širjenju njihove proizvodnje znižujejo.

Objave so namenjene interni uporabi v skladu z odločbami ZASP in se brez soglasja imetnika pravic ne smejo prosto razmnoževati in distribuirati!

Pozval je tudi k širšemu pogledu. Mnoge občine so denimo postavile polnilne postaje, kjer lahko uporabniki električna vozila polnijo zastonj. S spremembo zakonodaje ta vozila tudi niso več predmet obdavčitve prek zakona o davku na motorna vozila, zavzema se tudi za davčno spodbujanje električnih vozil kot službenih vozil.

Okoljski minister je sicer glede prihodnosti med drugim podčrtal načrtovano gradnjo novih hidroelektrarn na srednji Savi, kar bo v Sloveniji povečalo obseg stabilnih obnovljivih virov. V okviru eko sklada se bodo nadaljevale naložbe v energetsko učinkovite javne in zasebne stavbe, država bo še naprej spodbujala električno mobilnost, je napovedal.

Košorok pa je menil, da bo morala energetika v prihodnje preoblikovati tudi sebe in odjemalcem ponuditi zeleno poslovno priložnost.

Objave so namenjene interni uporabi v skladu z odločbami ZASP in se brez soglasja imetnika pravic ne smejo prosto razmnoževati in distribuirati!

Podpisali pogodbo za izgradnjo nove čistilne naprave v Račah

Župan Občine Rače-Fram Branko Ledinek je danes z izbranim izvajalcem del, podjetjem Hidroinženiring, podpisal pogodbo za izgradnjo nove čistilne naprave v Račah, vredne okoli tri milijone evrov. Ta bo nadomestila obstoječo napravo, ki je dotrajana in ne zadostuje več potrebam občine, kamor se priseljuje vedno več ljudi.

"Če bo vreme dopuščalo, bodo z gradbenimi deli začeli v drugi polovici januarja," je na današnji spletni novinarski konferenci povedal župan. "Upam, da bo nova čistilna naprava služila svojemu namenu vsaj tako dolgo kot ta, ki jo imamo sedaj," je dodal.

Obstoječa čistilna naprava, zgrajena leta 1976 s projektirano zmogljivostjo 3000 populacijskih enot in izvedeno nadgradnjo v letu 2006 na 5000 populacijskih enot, je že izrabljena, poleg neustreznega čiščenja povzroča tudi prekomerna hrup in smrad. Zato bodo na njenem mestu zgradili večjo in učinkovitejšo za 9600 populacijskih enot ter tako zmanjšali vplive na okolje. Poleg primarne in sekundarne funkcije bo nova čistilna naprava opravljala tudi terciarno čiščenje, kar pomeni, da bo iz odpadnih voda odstranjevala tudi dušik in fosfor.

Vrednost investicije znaša nekaj več kot tri milijone evrov z vključenim ***DDV.*** Od tega bo 1,3 milijona evrov prišlo iz proračuna Občine Rače-Fram, nekaj več kot 340.000 evrov bo prispevala država, medtem ko bodo 1,36 milijona evrov predstavljala nepovratna sredstva Evropskega sklada za regionalni razvoj.

Ledinek si je danes precej oddahnil, saj so postopki za izvedbo tega projekta trajali več let. Priprava projektne in investicijske dokumentacije se je začela v letu 2017, letos pa so prejeli zeleno luč za začetek postopka izbire izvajalca gradnje. Med tremi prijavljenimi so izbrali drugega najugodnejšega ponudnika, nato se je najcenejši pritožil, a njegovemu ugovoru ni bilo ugodeno. Tako so lahko danes podpisali pogodbo z izbranim izvajalcem, podjetjem Hidroinženiring iz Ljubljane.

Ta ima nekaj več kot leto dni časa za izgradnjo čistilne naprave, nato pa bo steklo enoletno poskusno obratovanje. Tako je zaključek investicije predviden v letu 2023.

Z izgradnjo nove čistilne naprave bosta njeno upravljanje in izvajanje javne službe ostali nespremenjeni. Z napravo upravlja Režijski obrat Občine Rače-Fram, izvajalec javne službe pa je Komunala Slovenska Bistrica.

Ker so za čistilno napravo pridobili sofinanciranje ***EU,*** bo lahko občina vlagala v druge projekte, med drugim knjižnico, ceste in pločnike, je še povedal župan. V prihodnje se bo cena čiščenja odpadne vode za občane najverjetneje nekoliko podražila, a po besedah župana ne občutno, saj imajo trenutno eno najnižjih cen za to storitev v regiji.

V prihodnjih letih je v Občini Rače-Fram, ki ima trenutno okoli 7500 prebivalcev, predvidena gradnja več novih stanovanj, kar pomeni, da se bo prebivalstvo še večalo.

Objave so namenjene interni uporabi v skladu z odločbami ZASP in se brez soglasja imetnika pravic ne smejo prosto razmnoževati in distribuirati!

Na Akademiji strojništva podelili nagrade za dosežke s področja inženirstva

Zveza strojnih inženirjev Slovenije je na spletnem dogodku Akademija strojništva podelila nagradi za globalno prodornost slovenskega inženirstva, ki sta ju prejela direktor skupine ***TPV*** Marko Gorjup in direktor podjetja Iskra Mehanizmi Marjan Pogačnik. Nagradi za življenjsko delo pa sta prejela upokojena profesorja Janez Kopač in Janez Možina.

Vodilo letošnjega dogodka, ki je v torek prek spleta potekal v organizaciji Zveze strojnih inženirjev Slovenije in soorganizaciji ***GZS*** - Združenja kovinske industrije potekala, je inženirstvo - svet novih priložnosti.

Kot je v uvodnem nagovoru izpostavil predsednik zveze Iztok Golobič, je dogodek namenjen inženirjem in inženirkam strojništva, "da kot stroka ocenimo našo moč in vpliv, predvsem pa našo odgovornost za razvojno usmerjenost v kakovostnejše življenje". Svoj pogled na inženirstvo sta predstavila tudi zaslužni profesor Jože Hlebanja ter predsednik Inženirske akademije Slovenije Mark Pleško.

Na dogodku so direktorju skupine ***TPV*** Marku Gorjupu in direktorju podjetja Iskra Mehanizmi Marjanu Pogačniku podelili nagradi za globalno prodornost slovenskega inženirstva.

Kot so zapisali v zvezi, je Gorjupovo "odlično poznavanje avtomobilske industrije rezultat izkušenj, ki jih je v tej branži pridobival 26 let". ***"V*** sebi nosi visoko mero inovativne kulture. Njegov svet je široko odprt, v katerem vidi še veliko priložnosti." Za Pogačnika pa so zapisali, da "največ svoje energije posveča razvoju sistema vodenja in kontrolingu". "Sam meni, da so za učinkovito vodenje potrebni sistem, podatki in ljudje. Je predan delu in vedno odprt novim priložnostim."

Upokojenima profesorjema Fakultete za strojništvo Univerze v Ljubljani Janezu Kopaču in Janezu Možini pa so podelili nagradi za življenjsko delo "za požrtvovalno delovanje na področju inženirstva in strojništva."

Janez Kopač je na Fakulteti za strojništvo ustanovil Katedro za menedžment obdelovalnih tehnologij in bil njen dolgoletni vodja. Njegov koncept dela je timsko delo, povezovanje s sodelavci in z industrijo za skupno reševanje problematike. Janez Možina pa je leta 1995 na Fakulteti za strojništvo v Ljubljani ustanovil Katedro za optodinamiko in lasersko tehniko. Kot sintezo optoakustike in laserskih obdelovalnih procesov je dotlej ločeno obravnavane raziskovalne teme povezal v novo interdisciplinarno znanstveno področje Optodinamika.

V drugem delu dogodka so na okrogli mizi najvidnejši predstavniki gospodarstva in izobraževalnih ustanov pojasnili, kje vidijo svet novih priložnosti.

Gorjup je poudaril, da uspešno vodenje v času stalnih sprememb zajema več vidikov, to so odlični sodelavci, ki se povezujejo v time, pravi ljudje na pravih položajih, pravilna in pravočasna komunikacija na vseh nivojih, motivacija sodelavcev, odgovornost in pristojnost za vsakega zaposlenega.

Da je v kriznih časih v ospredje bolj prišla zanesljivost sodelovanja s kupci ter dobri odnosi, pa je izpostavil Pogačnik. Po njegovih besedah se bodo nekatere osnovne življenjske vrednote prenesle tudi v poslovni svet, trenutni čas pa je tudi dobra priložnost, da se preveri profil in koncept podjetja.

Direktor podjetja Yaskawa Europe Robotics Kosler je menil, da se bo industrija priselila nazaj v Evropo, trend vidi v avtomatizaciji, robotizaciji in digitalizaciji, posledično bo narasla tudi potreba po inženirskem kadru z znanjem mehatronike, digitalizacije in analitike podatkov.

Ob koncu okrogle mize je predsednik uprave Kolektor Group Radovan Bolko povzel, da, če želimo biti konkurenčni in dobri, moramo združiti znanje in kompetence, ki jih že imamo, tehnologijo umetne inteligence in vsebine iz desne polovice možganov, kot sta komunikacija z ljudmi in razumevanje ljudi.

V okviru Akademije strojništva so raziskovalci iz akademskega in industrijskega okolja prikazali inženirska spoznanja v obliki prispevkov, ki so objavljeni v posebni številki revije Svet strojništva. Podelili so tudi posebno priznanje za uspešen prenos znanj in izkušenj Iz roda v rod inženirstvo utira pot, ki ga je prejel Marijan Brajdih iz podjetja Iskra Varjenje.

Objave so namenjene interni uporabi v skladu z odločbami ZASP in se brez soglasja imetnika pravic ne smejo prosto razmnoževati in distribuirati!

V Zvezi strojnih inženirjev Slovenije z organizacijo Akademije strojništva že vrsto let vzpodbujajo povezovanje inženirjev vseh generacij, opozarjajo na pomembnost inženirskega poklica ter se vsako leto najboljšim poklonijo s podelitvijo nagrad in priznanj.

Objave so namenjene interni uporabi v skladu z odločbami ZASP in se brez soglasja imetnika pravic ne smejo prosto razmnoževati in distribuirati!

Ključni cilj Mercatorja v 2021 nadaljevanje zmanjševanja zadolženosti

Skupina Mercator v 2021 načrtuje 2,217 milijarde evrov prihodkov, kar v primerjavi z oceno poslovanja za letos pomeni 2,4-odstotno rast, Poslovni sistem Mercator pa naj bi beležil 2,1-odstotno rast prihodkov. Predvidena je rast normaliziranega ***EBITDA,*** ki naj bi dosegel 169,2 milijona evrov, ključni cilj pa je nadaljevanje zmanjšanja zadolženosti.

Kot so danes sporočili iz Mercatorja, gospodarski načrt skupine za prihodnje leto predvideva tudi nadaljevanje projekta gradnje logistično-distribucijskega centra v Ljubljani, za naložbe v osnovna sredstva pa gospodarski načrt namenja 39,8 milijonov evra, pri čemer bo za naložbe v Sloveniji namenjenih 65,8 odstotka predvidenih naložbenih sredstev.

Ključni cilj skupine je nadaljevanje zmanjševanja zadolženosti. Gospodarski načrt predvideva, da bo razmerje neto finančnega dolga v primerjavi z ***EBITDA*** znašalo 4,9-kratnik. Mercator je doslej že pomembno znižal zadolženost. Predsednik uprave Tomislav Čizmić je maja letos v pogovoru za ***STA*** dejal, da je zadolženost - Mercator je lani neto dolg po primerljivih standardih znižal pod 600 milijonov evrov - najnižja v zadnjih 12 letih.

Danes je Čizmić v sporočilu za javnost poudaril, da skupina Mercator uspešno izvaja strategijo združevanja prodajnih kanalov v enoten ekosistem, ki kupcem omogoča tisto, kar si želijo, na lokaciji, kjer želijo, v času, v katerem želijo. ***"V*** letu 2021 bomo ponovno dokazali, da gre za učinkovito in uspešno strategijo, ki nam zagotavlja konkurenčne prednosti in posledično višanje poslovne učinkovitosti," je poudaril.

Leto 2021 bo, kot so navedli v družbi, pomembno opredeljevala rast predvsem stroškov delovne sile in ostalih stroškov, zato je skupina predvidela vrsto aktivnosti za nadzor rasti stroškov.

Gospodarski načrt predvideva, da bo okrepila svoj položaj vodilnega trgovca na vseh trgih, kjer deluje. Okrepila bo aktivnosti na veleprodajnem trgu, ohranila bo svojo vodilno vlogo tehnološkega inovatorja, dodatno pa bo vlagala v procese razumevanja želja in potreb kupcev, katere temelj je največji program zvestobe kupcev v Sloveniji in regiji.

V središču aktivnosti skupine Mercator še naprej ostajajo lokalne in regionalne blagovne znamke dobaviteljev in aktivnosti, ki bodo dobaviteljem zagotavljale stabilno in uspešno rast, so še zapisali v družbi.

Skupina Mercator je leto 2019 končala sklenila z 2,14 milijarde evrov prihodkov od prodaje in s 4,7 milijona evrov čistega dobička. V prvih devetih mesecih letos je ustvarila 1,6 milijarde evrov prihodkov od prodaje, kar je za 2,1 odstotka več kot v enakem obdobju lani. Prevrednotenje nepremičnin je na eni strani vplivalo na povečanje kapitala, na drugi pa negativno na poslovni izid. Izguba se je ustavila pri 69 milijonov evrov.

Do konca letošnjega leta naj bi po pričakovanjih prišlo tudi do prenosa Mercatorja z Agrokorja na skupino Fortenova, kar je, kot je že večkrat ponovil Čizmić, strateško pomembno za nadaljevanje uspešnega razvoja Mercatorja. Pridobljena so bila dovoljenja vseh pristojnih organov za varstvo konkurence, razen Srbije.

Objave so namenjene interni uporabi v skladu z odločbami ZASP in se brez soglasja imetnika pravic ne smejo prosto razmnoževati in distribuirati!

Slovenija oktobra z enim največjih padcev gradbenih del v EU

Obseg gradbenih del v območju z evrom in v celotni ***EU*** se je oktobra povečal, na mesečni ravni je bila rast 0,5- oz. 0,9-odstotna. V medletni primerjavi pa je bil padec 1,4- oz. 1,2-odstoten. Slovenija je na mesečni ravni zabeležila enega največjih padcev v panogi, izhaja iz danes objavljenih podatkov evropskega statističnega urada Eurostat.

Oktobra se je v primerjavi z septembrom v območju z evrom obseg del pri gradnji stavb okrepil za 1,1 odstotka, obseg del na gradbenih inženirskih objektih pa se je znižal 1,5 odstotka. V ***EU*** se je gradnja stavb okrepila za 1,6 odstotka, gradbenih inženirskih objektov pa se je znižala za 1,3 odstotka.

Med državami, za katere je imel Eurostat podatke, so največjo mesečno rast gradbenih del zabeležile Poljska (+1,8 odstotka), Francija (+1,7 odstotka) in Nemčija (+1,6 odstotka). Največje padce so na drugi strani beležile Slovaška (-5,2 odstotka), Slovenija (-2,2 odstotka) in Češka (-1,7 odstotka).

Na letni ravni je v območju z evrom gradnja stavb upadla za 1,5 odstotka, obseg del na gradbenih inženirskih objektih pa je bil manjši za 0,3 odstotka. V ***EU*** se je obseg gradnje stavb zmanjšal za 1,3 odstotka in obseg del na gradbenih inženirskih objektih za 0,9 odstotka.

Največje padce obsega gradbenih del so v medletni primerjavi zabeležile Slovaška (-23 odstotka), Madžarska (-16,2 odstotka) in Španija (-11,6 odstotka). Največji obseg rasti pa so imele Romunija (+21 odstotkov), Nemčija (+3,4 odstotka) in Nizozemska (+0,4 odstotka).

Objave so namenjene interni uporabi v skladu z odločbami ZASP in se brez soglasja imetnika pravic ne smejo prosto razmnoževati in distribuirati!

Stroški dela na uro v območju z evrom in EU navzgor

Stroški dela na uro so se v območju evra in ***EU*** v tretjem letošnjem četrtletju zvišali. V primerjavi z enakim obdobjem lani so bili višji za 1,6 odstotka v državah z evrom in za 1,8 odstotka v uniji, je danes objavil evropski statistični urad Eurostat.

V drugem četrtletju so stroški v območju z evrom porasli za 3,6 odstotka, v ***EU*** pa za 3,5 odstotka.

Stroški, povezani s plačami in drugimi izplačili, so se v državah z evrom v tretjem trimesečju v medletni primerjavi povprečno zvišali za 2,2 odstotka, medtem ko so bili drugi stroški nižji za 0,4 odstotka. V ***EU*** je bila rast plač 2,4-odstotna, drugi stroški pa so se znižali za 0,1 odstotka. V obeh območjih so bila manjša druga izplačila posledica zlasti davčnih olajšav in subvencij, ki so jih vlade v Evropi namenile gospodarstvu v času koronske krize.

Po dejavnostih je bila rast stroškov dela na uro v evropski denarni uniji v tretjem trimesečju v industriji na letni ravni 1,2-odstotna, v gradbeništvu 2,4-odstotna, v storitvenem sektorju 1,4-odstotna, v neposlovnih dejavnostih pa 1,9-odstotna.

V ***EU*** so medtem ti stroški v obravnavanem obdobju industriji porasli za 1,4 odstotka, gradbeništvu za 2,4 odstotka, v storitvenem sektorju za 1,6 odstotka in neposlovnih dejavnostih za 2,2 odstotka.

V Sloveniji so se stroški dela na uro v tretjem četrtletju na letni ravni okrepili za 1,8 odstotka, in sicer stroški za plače za 1,8 odstotka, ostali pa za 1,9 odstotka.

Objave so namenjene interni uporabi v skladu z odločbami ZASP in se brez soglasja imetnika pravic ne smejo prosto razmnoževati in distribuirati!

Katere naložbe na Ptuju so ključne za lažji izhod iz krize

Ptujski proračun predvideva izvedbo nekaj dolgo pričakovanih projektov.
SAŠO BIZJAK

Hojka Berlič

16.12.2020, 06.02

Proračun mestne občine za prihodnje leto dobrih 36 milijonov evrov, primanjkljaja bo sedem milijonov evrov.

Ptujski svetniki so soglasno potrdili ptujski proračun za leto 2021 v višini dobrih 36 milijonov evrov. Od tega občina kar 15 milijonov evrov namenja investicijam in projektom, kar je po mnenju županje **Nuške Gajšek** ključno tudi v prihodnje, ko se obetajo še malo bolj gospodarsko zahtevni časi in bo cilj omogočiti tudi gospodarsko rast ter lažji in boljši izhod iz krize. "Zadali smo si zelo visoke cilje," pojasnjuje Gajškova, "imamo tudi nekaj zelo konkretnih projektov, na katere smo čakali ogromno časa. Najpomembnejši projekt, ki je tudi sofinanciran iz evropskega denarja, je izgradnja kanalizacije. Ta nas bo zaposlovala naslednji dve leti. Končno bo jedilnico dobila tudi Osnovna šola Mladika,

Objave so namenjene interni uporabi v skladu z odločbami ZASP in se brez soglasja imetnika pravic ne smejo prosto razmnoževati in distribuirati!

popravljamo ostrešje Osnovne šole Olge Meglič, gradimo kolesarske poti ter urejamo javno razsvetljavo, vodovod in športno infrastrukturo. Eden od velikih projektov je tudi obnova Stare steklarske in Vrazovega trga s pripadajočimi ulicami."

Urgentni center in arheološko razstavišče ostajata

Občina začenja v prihodnjem letu med drugim tudi pripravo dokumentacije za gradnjo neprofitnih stanovanj in nove mrliške vežice na ptujskem pokopališču, lotiti se nameravajo urejanja centralne kuhinje za Vrtec Ptuj in urejanja enote Narcisa, v katero naj bi preselili upravo vrtca. Na ptujski občini načrtujejo še izvedbo arheološkega depoja odprtega tipa, s katerim, upajo, bodo začeli neko novo pot ptujske arheologije. V okviru vlaganj v športno infrastrukturo načrtujejo med drugim obnovo atletskega dela Mestnega stadiona pa tudi gradnjo prizidka k stavbi NK Podvinci, ureditev igrišča in objekta v Rogoznici ter ureditev namakalnega sistema na športnem igrišču v Grajeni. "To je veliko več kot samo športna infrastruktura. Vsi vemo, da so v teh četrtnih skupnostih to tudi neki centri družbenega življenja," je poudarila županja.

> *6,4 milijona evrov posojila bo najela občina*

V proračunu za prihodnje leto so še zagotovili denar za pripravo dokumentacije za obnovo ptujske mestne hiše in postavitev enostavnega objekta na ptujski avtobusni postaji, v katerem bodo končno uredili javne sanitarije. Občina pa tudi izenačuje višino financiranja obeh dobrodelnih organizacij, torej Rdečega križa in Karitas, saj je slednja v zadnjih letih na tem področju v precej slabšem položaju. Za delovanje obeh organizacij bodo skupno namenili dobrih 47 tisoč evrov.

Ptujski mestni svetniki so se po dveh mesecih znova zbrali v mestni hiši, seja pa je delno potekala tudi na daljavo.

Objave so namenjene interni uporabi v skladu z odločbami ZASP in se brez soglasja imetnika pravic ne smejo prosto razmnoževati in distribuirati!

HOJKA BERLIČ

Tudi v prihodnjem proračunu ostaja postavka za gradnjo ptujskega urgentnega centra, saj na občini še vedno upajo, da se bodo kmalu vendarle sklenili dogovori med državo in lokalnimi skupnostmi. Okoli 50 tisoč evrov namenjajo tudi za pripravo dokumentacije za arheološko razstavišče v grajski žitnici, je pa projekt pogojen še z državnim denarjem.

Zadovoljni, da so stopili skupaj

Svetniki so v razpravi izrazili predvsem zadovoljstvo s sprejetim proračunom in njegovo investicijsko naravnanostjo ter upoštevanjem predlogov svetniških skupin. **Milan Klemenc**, Desus, je izpostavil številna vlaganja v športne objekte, ki so bili po njegovem mnenju prej nekaj časa potisnjeni v ozadje, pa tudi vlaganja v dve ptujski osnovni šoli. Nosilec liste **Štefan Čelan** je poudaril predvsem uvrstitev proračunskih postavk za pomoč gospodarstvu in občanom, pripravljenost za blažitev prihajajočih socialnih stisk pa od svetnikov pričakuje tudi ob rebalansih, tudi na račun kakšne nenujne investicije. O tem, da bo zakon o finančni razbremenitvi občin vendarle tudi olajšal nekatera financiranja, je prepričan **Janez Rožmarin**, NSi. Nosilec liste **Andrej Čuš** je pozdravil vlaganja, tudi v športno infrastrukturo, izpostavil pa je po njegovem mnenju alarmantno stanje regijskega vodovoda, kar naj bi v prihodnje terjalo več pozornosti. Iz razprave je vidno, da se svetniki očitno zavedajo, da živijo v času, ko je potrebna plebiscitarna večina razuma in solidarnosti, je dejal **Rajko Fajt**, SDS. **Gorazd Orešek**, Lista za Ptuj, pa je izpostavil pripravljenost pogovora o umeščanju in urejanju lokacij za potencialne investitorje, tudi medobčinske poslovno-logistične cone, saj po njegovem mnenju to področje pomeni veliko priložnost za prihodnost. Predviden proračunski primanjkljaj v prihodnjem letu je precejšen, skoraj sedem milijonov evrov. Občina bo najela 6,4 milijona posojila, glavnino denarja bo namenila za evropske projekte. Po besedah Gajškove je to tisto, kar naj bi v bodoče, upajo, zagotavljalo tudi višji standard in podlago za nadaljnji razvoj: "Seveda so te številke zelo visoke. Če pa pogledamo, da imamo za 15 milijonov evrov investicij in od tega šest milijonov kredita, pa razmerje tudi ni tako slabo."

Dežurna zobozdravstvena služba

Na predlog svetniških skupin pa tudi številnih občanov bo v prihodnjem letu na Ptuju znova zaživela dežurna zobozdravstvena služba. Ob tem je županja Nuška Gajšek izrazila zadovoljstvo s pripravljenostjo za sodelovanje vseh županov v Spodnjem Podravju: "Zato je znesek v občinskem proračunu bistveno nižji, kot smo sprva načrtovali. Torej bomo namesto 50 tisoč evrov zdaj iz proračuna občine zagotavljali za to dejavnost 15 tisoč evrov." Občine bodo dejavnost sofinancirale v višini 0,55 evra na prebivalca. **Bojan Pahor**, SD, pa je ob vzpostavitvi dežurne zobozdravstvene službe izpostavil še napore, ki jih vodstvo občine vlaga tudi v zagotovitev dežurne lekarniške službe, ki trenutno ni na voljo. Kot je pojasnila Gajškova, so Lekarne Ptuj pozvali k organiziranju dežurne službe, a so jim iz javnega zavoda odgovorili, da delujejo v skladu s priporočili ministrstva, pa tudi, da med zaposlenimi beležijo veliko odsotnosti z dela, zato izvedba tovrstne službe trenutno ni mogoča. "Mi bomo opravili še kak razgovor, a dejstvo je, da so pri tem avtonomni," doda.

Objave so namenjene interni uporabi v skladu z odločbami ZASP in se brez soglasja imetnika pravic ne smejo prosto razmnoževati in distribuirati!

V Predosljah in na Mlaki pri Kranju po makadamu do maja

Projekt Gorki 2, ki zajema gradnjo komunalne infrastrukture za odvajanje odpadne vode v MO Kranj, bi se moral že počasi končati, a je tudi vanj posegla epidemija. Tako se bodo nekateri prebivalci naselij v Kranju še vse do sredine prihodnje pomladi namesto po asfaltnih cestah vozili po makadamu.

Medtem ko so izvajalci komunalnega projekta Gorki 2 v Kranju v nekaterih naseljih vsa dela že končali, bodo v drugih prebivalci asfalt v svoji ulici dočakali šele prihodnjo pomlad. (Foto: arhiv MO Kranj)

V že tako zahteven in zapleten kranjski projekt Gorki 2, namenjen urejanju komunalne infrastrukture, je, podobno kot v številne druge, posegla epidemija. Namesto da bi se prebivalci Predoselj in Mlake pri Kranju v teh dneh lahko domov pripeljali po novem asfaltu, kot to velja za prebivalce Britofa in Orehovelj, bodo nekateri morali počakati do sredine pomladi. Kot opisuje mag. Andrej Ivanc, vodja okoljevarstva v podjetju Riko, ki skupaj s podjetnem Pirc Gradnje izvaja ta obsežen projekt, so za to krive omejitve, povezane z epidemijo, ki so v delo posegle že marca. »Predpisana je bila potrebna izolacija oseb, zaradi česar je bilo oteženo izpolnjevanje pogodbenih obveznosti. Iz istih razlogov je bila otežena dobava gradbenih materialov, ki smo jih nujno potrebovali za gradnjo. Zaustavljen je bil celoten javni promet, upoštevati smo morali priporočila o omejenem številu oseb na gradbiščih. Zaradi vsega naštetega dela potekajo z nižjo storilnostjo,« dogajanje na gradbiščih kranjskih naselij v okviru projekta opisuje Ivanc.

Konec del konec maja prihodnje leto

»Zdaj smo prišli v zimsko obdobje, ko se asfaltne baze zapirajo. Asfaltiranje okoli 20 odstotkov površin moramo preložiti v spomladanski čas,« pravi Ivanc. »V tem času bomo vsem prebivalcem zagotovili nemoten dostop do njihovih bivališč,« obljublja. Izvajalci po Ivančevih besedah računajo, da bi vsa dela končali do konca maja prihodnjega leta. Veliko pa je odvisno tudi od vremena. Če bo zgodnja pomlad toplejša, bodo svoja vrata prej odprle tudi asfaltne baze in zaključna dela na manjkajočih odsekih bi se lahko v spomladanskem času začela in končala prej, kot je trenutno v načrtu.

Objave so namenjene interni uporabi v skladu z odločbami ZASP in se brez soglasja imetnika pravic ne smejo prosto razmnoževati in distribuirati!

Sicer pa so v naseljih Britof in Orehovlje že vgradili vso komunalno infrastrukturo ter sočasno poskrbeli še za javno razsvetljavo, plinovod, električne vode in telekomunikacijske napeljave. Vse ceste in ulice so že asfaltirali z grobim in finim asfaltom ter poskrbeli za prometno signalizacijo. Nekaj več dela izvajalce še čaka v Predosljah, kjer polagajo zadnje metre komunalne infrastrukture. Na odsekih ulic, kjer so dela zaključena, pripravljajo podlago za spomladansko asfaltiranje. Glavna cesta skozi Predoslje je dokončana vključno s prometno signalizacijo, pločnikom in javno razsvetljavo. V Mlaki pri Kranju je vgradnja komunalne infrastrukture končana, izvajalci ulice pripravljajo na asfaltiranje. »Zaradi velikega števila ulic in goste poselitve se zaradi zagotavljanja dnevnega dostopa stanovalcem dela lahko izvajajo izključno po posameznih ulicah, zato se dnevno spreminjajo lokacije zapor oziroma obvozov,« še dodaja Ivanc.

Župan Rakovec: Nepremičninam po ureditvi zraste vrednost

Župan MO Kranj Matjaž Rakovec opozarja, da s projektom Gorki 2 priključujejo dodatnih 2664 prebivalcev na sistem odvajanja in čiščenja odpadnih voda. Zgradili so dobrih 17 kilometrov kanalizacijskega omrežja in pet črpališč odpadne vode. Občina je ob tem poskrbela še za obnovo 15 kilometrov vodovodnega omrežja, za 13 kilometrov obnovljene in dograjene meteorne kanalizacije, za pet kilometrov dodatne javne razsvetljave in dodatnih 250 metrov pločnika na prometno nevarnem odseku v Britofu.

»Vzpostavljamo pogoje za čisto in zdravo okolje ter temelje za njegovo ohranjanje. Tudi reko Kokro bomo naredili še bolj čisto, bolj čista postaja pitna voda, skrbimo pa tudi za ohranjanje biotske raznovrstnosti in višjo kakovost bivanja,« opisuje Rakovec. Vse to pa po njegovih besedah dviguje tudi vrednost nepremičnin na tem območju, je izpostavil kot eno od posrednih dobrobiti projekta za tamkajšnje prebivalce.

Objave so namenjene interni uporabi v skladu z odločbami ZASP in se brez soglasja imetnika pravic ne smejo prosto razmnoževati in distribuirati!

Alenka Penjak

Ujetniki poplav z ankaranske bonifike

Istra 16. 12. 2020, 06.00

Družina Atlija, ki živi na Srminu, te dni čisti posledice, ki jih je za seboj pustila zadnja poplava. Žrtev visokih voda so bili že večkrat, priložnost, da bi zapustili ankaransko bonifiko, pa jim je spolzela iz rok. Četudi so po odločitvi sodišča že prejeli 330.000 evrov odškodnine, menijo, da jim pripada več in Srmina niso pripravljeni zapustiti.

Poplave so prejšnji teden znova prizadele družino Atlija, ki živi na ankaranski bonifiki. Občina Ankaran jim je priskočila na pomoč in jih namestila v bungalove v Adrii Ankaran. Foto: Tomaž Primožič/FPA

SRMIN > "Odškodnino smo prejeli na račun uničene delavnice, saj smo se od leta 1992 ukvarjali z zidarstvom in betonskimi izdelki in smo zaradi poplave izgubili delovna mesta. Za uničene stanovanjske objekte pa bi jo morali še prejeti, in sicer od ankaranske občine," pravi **Svetlana Atlija Riosa**, ki na Srminu še vedno stanuje s soprogom, in vztraja, da jim je bila storjena krivica.

Ankarančani pravijo, da gre za izsiljevanje

Objave so namenjene interni uporabi v skladu z odločbami ZASP in se brez soglasja imetnika pravic ne smejo prosto razmnoževati in distribuirati!

Zgodba o družini s poplavnega območja, ki jo je občina Ankaran "podedovala" ob ločitvi od Mestne občine Koper, ima dolgo zgodovino, na plano pa je ponovno izbruhnila po zadnjih poplavah. Iz razpoložljive dokumentacije, ki jo ima ankaranska občina, je razvidno, da je družina, ki jo je takrat zastopal Borislav Atlija, danes pokojni oče Svetlane Atlija, s koprsko občino in takrat Komunalo Koper, danes Marjetico, dosegla sodno poravnavo ter za ureditev problematike prejela finančno nadomestilo v višini 330.000 evrov.

> ***Pred 90 leti***
>
> *Ankaranska bonifika je nastala, ko so leta 1930 nekdanje koprske soline na tem depresijskem območju meliorirali v kmetijska zemljišča. Gre za veliko kmetijsko obdelano površino z ohranjenim ortogonalnim sistemom odvodnih jarkov.*

"Ker pa se družina še ni preselila, se problematika ob poplavljanju območja vedno znova ponavlja in se bo ob naslednjem večjem deževju neizogibno ponovila," pojasnjujejo v kabinetu ankaranskega župana **Gregorja Strmčnika**.

"Ker se družina kljub prejetju nadomestila namenoma ne želi preseliti, jih vsakokratna poplava ne more presenetiti. Pri enostranskem prikazovanju več kot predvidljivega naravnega pojava kot elementarno nesrečo pač ne gre za klasičen nepredvidljiv dogodek. Po mnenju Občine Ankaran gre prej za poskus pridobitve vnovične odškodnine, na kar pa Občina Ankaran seveda ne more pristati," se ne namerava premisliti župan Strmčnik in še dodaja, da so težave s poplavljanjem povezane z gradnjo pristanišča, šele za tem z zgrajeno čistilno napravo in zbirnim centrom.

> *Čeprav je družina Atlija leta 2016 prejela 330.000 evrov odškodnine in je kljub temu ostala lastnica objektov, zdaj zahteva še dodatno pomoč.*

Pet let od sodne poravnave

"Sodna poravnava z omenjeno stranko je bila sklenjena 9. novembra 2015," pojasnjujejo v koprski občini.

Sodni spis pravi, da sta bili v tej zadevi proti MO Koper vloženi dve tožbi. Prvo so Atlijevi vložili zaradi neizpolnjenega dogovora, da bo koprska občina zaradi gradnje Centra za ravnanje z odpadki Ankaran tožeči strani izročila drugo

Objave so namenjene interni uporabi v skladu z odločbami ZASP in se brez soglasja imetnika pravic ne smejo prosto razmnoževati in distribuirati!

nadomestno nepremičnino in zgradila dva objekta. Zahtevali so 500.654,95 evra. Druga tožba se je nanašala na plačilo odškodnine zaradi škode, ki je nastala ob poplavi leta 2010 - zahtevali so 150.000 evrov.

"Stranka je v letu 2016 prejela tri izplačila po 110.000 evrov, plačnik je bila Marjetica Koper," še pravijo v kabinetu župana **Aleša Bržana**. Marjetica Koper je bila izvajalec gradbenih del in upravljavec Centra za ravnanje z odpadki v Ankaranu ter je bila, kot pojasnjujejo, zainteresirana za nemoteno izvajanje javne službe ravnanja z odpadki na tej lokaciji. Zato je bila Marjetica Koper sopodpisnik sodne poravnave. Stranka je poleg tega ostala posestnik in lastnik nepremičnine s parcelno številko 877/7 k. o. Ankaran.

Jim ne pripada nič več?

S sklenitvijo poravnave so se Atlijevi odpovedali vsem tožbenim zahtevkom proti MO Koper, Mestna občina Koper pa se je odpovedala pravici do pritožbe. "S tem so bila dokončno razrešena vsa sporna pravna razmerja med tožečo stranko, MO Koper in Marjetico Koper," poudarjajo v koprski občini.

Tožeča stranka se je zase in za svoje pravne naslednike odpovedala uveljavljanju kakršnih koli bodočih zahtevkov iz naslova morebitnega zmanjšanja vrednosti nepremičnine in tudi uveljavljanju morebitne druge škode, ki bi ji utegnila nastati zaradi delovanja Centra za ravnanje z odpadki.

O zapletih družine Atlija smo v našem časniku že poročali in zgodbo začeli v letu 2002, ko so Atlijevi s tedanjim županom v odhodu **Dinom Pucerjem** sklenili pogodbo. V zameno za njihovo imetje na Srminu se je občina zavezala, da bo Atlijevim v letu in pol priskrbela zemljišče in hišo, zgrajeno na ključ na Gažonu ter zemljišče z delavnico (družina se je že od začetka 90. let ukvarjala z izdelavo betonskih elementov) v Semedeli.

Njegov naslednik **Boris Popovič** je ocenil, da so pogodbene obveznosti občine do družine prevelike, zato je ponudil nadomestni zemljišči na Gažonu in v Semedeli ter določen odškodninski znesek, objekte pa bi morali zgraditi sami. Na to Atlijevi niso pristali. Zahtevali so pol milijona evrov izplačila in zazidljivo zemljišče v Ankaranu. Če jim občina ne priskrbi zemljišča, pa bodo zadovoljni z izplačilom v višini 850.000 evrov, so nam takrat povedali.

Objave so namenjene interni uporabi v skladu z odločbami ZASP in se brez soglasja imetnika pravic ne smejo prosto razmnoževati in distribuirati!

Kaj so storili s prejeto odškodnino, vprašamo Svetlano Atlija Riosa. Del prejete odškodnine so uporabili za popravilo hiše na Srminu, večino denarja pa je prejel oče Borislav, ki se je odločil, da bo zgradil hišo v Bosni. Zgradil jo je, kasneje umrl, zaradi epidemije covida-19 pa Atlijevi tja ne morejo in hiša žalostno sameva.

Objave so namenjene interni uporabi v skladu z odločbami ZASP in se brez soglasja imetnika pravic ne smejo prosto razmnoževati in distribuirati!

Občinske štipendije bodo letos na voljo tudi dijakom

Spletno uredništvo | Istra | 16. 12. 2020, 13.36

Koprska občina je tudi za študijsko leto 2020/21 razpisala štipendije, do katerih so po novem upravičeni tudi dijaki. Gre za skupno deset štipendij, in sicer pet za dijake srednješolskega izobraževanja ter pet za študente v Sloveniji in tujini. Štipendije bodo podelili za različna področja, rok za prijavo na javni razpis je četrtek, 31. december.

Foto: Markus Spiske/Unsplash

KOPER > Koprska občina bo prvič podelila štipendije tudi dijakom, in sicer za področje izobraževalne znanosti in izobraževanja učiteljev, prodaje oziroma trgovine na debelo in drobno, informacijske in komunikacijske tehnologije, tehnike, proizvodne tehnologije, gradbeništva, zdravstva, socialne varnosti, transporta, gostinstva, turizma, športa, osebnih storitev in drugega.

Tudi letos pa je pet štipendij namenjenih študentom na področju umetnosti, naravoslovja, matematike, statistike, informacijskih in komunikacijskih tehnologij, tehnike, proizvodne tehnologije, gradbeništva, kmetijstva, gozdarstva, ribištva, veterine in zdravstva.

Višina mesečne štipendije za dijake, ki se šolajo v Republiki Sloveniji, je 110 evrov, za tiste v tujini 180 evrov, medtem ko bodo študenti, ki študirajo doma, mesečno prejemali 220 evrov, tisti na študiju v tujini pa 350 evrov. Pravico do štipendije lahko uveljavljajo dijaki od vključno drugega letnika naprej, pogoj je, da ti ob vpisu v drugi letnik niso starejši od 18 let in njihova povprečna ocena (za vse številčno ocenjene predmete) v preteklem šolskem letu ni nižja od štiri.

Objave so namenjene interni uporabi v skladu z odločbami ZASP in se brez soglasja imetnika pravic ne smejo prosto razmnoževati in distribuirati!

Študenti lahko štipendijo pridobijo, če dosega povprečna ocena vseh številčno ocenjenih predmetov oziroma opravljenih izpitov predhodnega leta 4,30 (za študente prvih letnikov) oziroma 8,50 (za študente višjih letnikov). Izjemoma se lahko dodeli štipendija tudi študentom, ki ne izpolnjujejo navedenih pogojev, če imajo izjemne dosežke v evropskem ali svetovnem merilu v zadnjih dveh letih glede na študijsko leto, za katero uveljavljajo pravico do štipendije.

Pogoj za pridobitev štipendije je tudi dohodkovni cenzus, in sicer mesečni bruto dohodek na družinskega člana v preteklem letu ne sme presegati 1600 evrov. Vsi ostali pogoji so opredeljeni na naslednji povezavi, rok za prijavo na razpis je četrtek, 31. december. Prijavitelji morajo prijavo oddati po pošti kot priporočeno pošiljko na naslov Mestna občina Koper, Verdijeva 10, 6000 Koper ali jo do tega dne oddati v času uradnih ur v sprejemni pisarni občinske stavbe na Verdijevi 10 (pritličje desno).

Objave so namenjene interni uporabi v skladu z odločbami ZASP in se brez soglasja imetnika pravic ne smejo prosto razmnoževati in distribuirati!

Marku Gorjupu nagrada za globalno prodornost

Komentiraj Objavi Objavi Všeč mi je 0

16.12.2020 | 10:05

Novo mesto - Na včerajšnjem tradicionalnem dogodku Akademija strojništva, s katerim Zveza strojnih inženirjev Slovenije že vrsto let vzpodbuja povezovanje inženirjev vseh generacij in opozarja na pomembnost inženirskega poklica, je tradicionalno najboljšim podelila tudi nagrade in priznanja. Nagrado za globalno prodornost sta prejela **mag. Marko Gorjup**, direktor novomeške TPV Group, in **dr. Marjan Pogačnik**, direktor podjetja Iskra Mehanizmi, so sporočili iz skupine TPV.

Marko Gorjup, direktor TPV Group (Foto: B. B., arhiv DL)

»Njegovo odlično poznavanje avtomobilske industrije je rezultat izkušenj, ki jih je v tej branži pridobival 26 let. V sebi nosi visoko mero inovativne kulture. Njegov svet je široko odprt, v katerem vidi še veliko priložnosti,« so na podelitvi izpostavili v Zvezi strojnih inženirjev.

Marko Gorjup pa je poudaril, da nagrada pomeni, da tudi stanovski kolegi prepoznavajo dolgoletne aktivnosti Skupine TPV, s katerimi korak za korakom prodira v svetovni vrh avtomobilske industrije. Je uspeh, ki ga deli s svojimi sodelavci, družino in vsemi ostalimi, ki mu na tej poti stojijo ob strani, so dodali v sporočilu za javnost.

Na akademiji so za požrtvovalno delovanje na področju inženirstva in strojništva podelili tudi nagradi za življenjsko delo prof. dr. Janezu Kopaču in prof. dr. Janezu Možini, upokojenima profesorjema Fakultete za strojništvo Univerze v Ljubljani.

Dogodek, ki je letos potekal preko spleta in pod naslovom inženirstvo – svet novih priložnosti. Opozoril je na vse hitrejše spremembe in pozval k človečnosti, inženirski drznosti in iskanju novih priložnosti. Kako se gospodarstvo in izobraževalne inštitucije odzivajo na spremembe in kje vidijo nove priložnosti pa je tekla beseda na okrogli mizi.

M. Ž.

Objave so namenjene interni uporabi v skladu z odločbami ZASP in se brez soglasja imetnika pravic ne smejo prosto razmnoževati in distribuirati!

HE MOKRICE

Prevladale javne koristi, končno gradnja? str. 9

Objave so namenjene interni uporabi v skladu z odločbami ZASP in se brez soglasja imetnika pravic ne smejo prosto razmnoževati in distribuirati!

Dolenjski list

Država: Slovenija

Stran: 7

Površina: 199 cm^2

17.12.2020

Četrtek

Kazalo

1 / 1

PRENOVILI PROSTORE

Središče za mlade in stare

V Mokronogu uredili medgeneracijsko ustvarjalno središče – Stavbo domačega društva upokojencev temeljito prenovili – Naslednje leto številne aktivnosti

MOKRONOG – Občina Mokronog - Trebelno je prostore domačega društva upokojencev preuredila v medgeneracijsko ustvarjalno središče, kjer bodo potekala druženja, ustvarjanje, učenje, deljenje izkušenj in predvsem sklepanje novih vezi med starejšimi, srednjo generacijo in mladimi.

Stavba društva je bila v slabem stanju, saj ni bilo nobenih vlaganj od gradnje, zato je bila potrebna temeljita prenova. Velika težava je bila predvsem vlaga, zato je občina poskrbela za energetsko sanacijo objekta, ki je vključevala dodatno izolacijo in novo fasado, novo stavbno pohištvo, vgradnjo nove peči, obnovo elektro- in strojnih instalacij, na novo so uredili in opremili kuhinjo, sanitarije v pritličju in dva večnamenska prostora za izvedbo delavnic, izobraževanj in medgeneracijskih srečevanj. Vrednost del je bila nekaj več kot 109.000 evrov, od tega bo Evropski kmetijski sklad za razvoj podeželja prispeval nekaj več kot 72.000, ostalo bo zagotovila občina.

Prostore Društva upokojencev Mokronog - Trebelno so preuredili v medgeneracijsko ustvarjalno središče. (Foto: Lapego)

»Občina je s prvo fazo zagotovila ustrezno urejene prostore v Hiši medgeneracijskega ustvarjalnega središča v Mokronogu. Verjamemo, da bo to postal prostor medgeneracijskega sodelovanja, druženja in prenosa znanj. Hkrati pa želimo z inovativnimi pristopi k izkoriščanju prostega časa spodbuditi ljudi k medsebojni soodgovornosti za skupno okolje,« pravi direktorica občinske uprave Mojca Pekolj.

Z ureditvijo objekta so postavili temelje za izvedbo načrtovanih aktivnosti v naslednjem letu.

Rok Nose

Objave so namenjene interni uporabi v skladu z odločbami ZASP in se brez soglasja imetnika pravic ne smejo prosto razmnoževati in distribuirati!

Dolenjski list

Država: Slovenija

Stran: 5

Površina: 373 cm^2

17.12.2020
Četrtek

Kazalo

1 / 1

SPREMEMBE OPN

Z dnevnega reda še tretjič zapored

Šesterica straških svetnikov z dnevnega reda seje znova umaknila točko o spremembah OPN – Proračun za prihodnje leto tokrat skozi prvo sito – Zdaj je do 24. decembra v javni obravnavi – Za naložbe načrtujejo 3,1 milijona evrov

STRAŽA – Pregovor, da gre v tretje rado, očitno ne velja za straški občinski svet. Tako jim tudi na zadnji seji prejšnji četrtek ni uspelo razpravljati o spremembah in dopolnitvah občinskega prostorskega načrta (OPN), saj so ga tudi tokrat na predlog Sama Jakljiča (LKOS) s šestimi glasovi za in petimi proti umaknili z dnevnega reda. Poleg predlagatelja so za umik tako kot do zdaj glasovali Borut Likar, Mateja Merlin, Anica Nose iz LKOS, Zdravko Turk iz SDS in Franc Plut iz civilne iniciative Stopimo skupaj. So pa zato brez predloga po umiku iz dnevnega reda, kot se je to zgodilo na prejšnji seji, obravnavali predlog proračuna občine za prihodnje leto.

Razlog za ponoven umik točke o OPN pravzaprav ostaja kot na prejšnji seji, in sicer negativno mnenje Direkcije RS za vode (DRSV), ki deluje v okviru okoljskega ministrstva. Kot je po seji sveta povedal **Borut Likar**, so vsi svetniki podprli predlog sprememb OPN v prvi obravnavi, zato očitek, da nekateri, ki predlagajo umik z dnevnega reda, niso za razvoj Straže, ne vzdrži. »Veliko stvari, ki nam jih zdaj očitajo, da onemogočamo razvoj, je tistih, ki v bistvu niso sporne, sporen je samo poseg v obrežje Krke. Za to, kar predvideva občinski prostorski načrt, ni soglasja, ni pozitivnega mnenja Direkcije RS za vode. Opozarjamo, naj župan uskladi to z omenjeno direkcijo, in ko bo to uskladil, menda ima argumente, zakaj v enem letu ni tega naredil, bomo OPN z veseljem dali na dnevni red in ga z veseljem tudi potrdili. Torej, ni naša poteza, poteza je županova,« je dejal. Dodal je še, da je bila dovolj zgovorna izkušnja, kaj se lahko zgodi, ko je ena od bližnjih občin pri potrjevanju OPN obšla mnenje državnega organa. »Kasneje pa se izkazalo ravno to, na kar opozarjamo – investitorji niso dobili ustreznega soglasja za investicijo in so bili onemogočeni. In kdo bi bil potem kriv – svetniki, ki smo dvignili roke. Predlagamo umik s popolno mero odgovornosti,« je dejal Likar.

Župan **Dušan Krštinc** je poudaril, da so njihovi argumenti popolnoma jasni in da so na dokumentu navedene tudi pravne podlage, iz katerih je razvidno, po katerem zakonu so začeli ta postopek in po katerem ga končujemo, in tudi kaj ta zakon govori glede upoštevanja, sprejemanja mnenj oz. soglasij. »Naše stališče je, da so spremembe občinskega prostorskega načrta v vsakem primeru dobro pripravljene in bomo take tudi sprejeli. Do naslednje seje bomo poskušali dobiti še pravno tolmačenje, tako da bi še dodatno poskušali svetnike prepričati, da je sprejetje tega odloka zakonito. Sicer pa je za samo zakonitost na koncu odgovoren župan,« je dejal.

Umiku omenjene točke so z obrazložitvijo svojega glasu pred glasovanjem nasprotovali svetniki Marija Mihelič, Damjan Jerman, Simona Franko (vsi RIOS), Pavel Vidic (SLS) in Katarina Petan (NSi). **Petanova** je postregla tudi z nekaj grobimi ocenami, kaj prinašata sprejetje sprememb in dopolnitev OPN njihovim občanov. In sicer nove površine za stanovanjsko gradnjo za približno 40 hiš, od tega za dve kmetiji, trinajst sprememb zidanic v stanovanjske hiše, devet novih površin za gradnjo zidanic in dve za obrtno dejavnost ter ukinitev obveznosti za pripravo OPPN na delu območja GC Novoles, v jedru centra Straže in na območju rekreacijskega parka Breza. Prav tako, je poudarila, so med drugim opredeljene površine z namensko rabo za ceste na vseh obstoječih cestah, kar bo olajšalo urejanje lastniških razmerij pri urejanju cest. Kakorkoli že, o spremembah in dopolnitvah OPN bodo razpravljali kdaj drugič.

PRORAČUN V JAVNI OBRAVNAVI

Kot je povedala direktorica občinske uprave **Polonca Špelko Krtšinc**, predlog proračuna za prihodnje leto predvideva za nekaj več kot 5,1 milijona evrov prihodkov in dobrih 5,8 milijona odhodkov, od tega za naložbe namenjajo nekaj več kot 3,1 milijona evrov. Razliko med prihodki in odhodki bodo pokrili z zadolževanjem. Med osrednjimi naložbami so regionalna kolesarska povezava Novo mesto–Straža, dokončanje temeljite prenove okoli 600 metrov javne poti od križišča z državno cesto do športnega igrišča v Vavti vasi, posodobitev čistilne naprave na Selih, pridobitev gradbenega dovoljenja in začetek gradnje novega vrtca v Vavti vasi, odkup zemljišč za prenovo ceste čez Vavto vas … Predlog proračuna so s petimi glasovi za (isti svetniki, kot so glasovali proti umiku točke o OPN) in dvema proti (Jakljič in Plut), ostali štirje svetniki so bili vzdržani, poslali v javno obravnavo, ki bo trajala do vključno 24. decembra. Svetniki, ki so ga podprli, so med drugim poudarili, da je predlog proračuna dobro pripravljen in razvojno naravnan. Borut Likar, ki se je glasovanja vzdržal, je opozoril, da morajo biti obrazložitve pri nekaterih postavkah, katerih predlagatelji so sami svetniki, takšne, da bodo tudi obvezujoče za občinsko upravo in da se bodo lahko sledili njihovi izvedbi skozi leto. »Doslej se je namreč izkazalo, da smo dobili v proračunu postavko, realizirana pa ni bila. Ravno zaradi tega nisem potrdil proračuna v prvi obravnavi v upanju, da bodo predlogi LKOS vsebovani v dopolnitvi predloga proračuna in da bomo potem s čisto vestjo glasovali zanj.«

O dopolnjenem predlogu proračuna bodo v drugi obravnavi razpravljali po 15. januarju, tako da bodo Stražani leto 2021 začeli z začasnim financiranjem.

M. Žnidaršič

Objave so namenjene interni uporabi v skladu z odločbami ZASP in se brez soglasja imetnika pravic ne smejo prosto razmnoževati in distribuirati!

Dolenjski list

Država: Slovenija

Stran: 10

Površina: 63 cm^2

17.12.2020
Četrtek

Kazalo

1 / 1

Pogodba za vrtec Loka

ČRNOMELJ - Župan občine Črnomelj Andrej Kavšek in direktor podjetja TGH Stjepan Jarnević sta nedavno podpisala pogodbo za projektiranje in gradnjo vrtca Črnomelj, enota Loka. Po podpisu pogodbe bodo začeli projektirati, temu bo sledila gradnja nove stavbe vrtca, v katerem bo deset oddelkov s spremljajočimi in upravnimi prostori. Na lokaciji, predvideni za gradnjo, sta trenutno dve stavbi, ki so ju postavili v različnih obdobjih. Na novo bodo gradili tam, kjer je starejši del zdajšnje stavbe. Novi, se pravi objekt, s katerim bodo nadomestili stari del celotne zgradbe, bodo s hodnikom povezali z novejšim delom vrtca, v katerem že delujejo štirje oddelki. Celotna naložba bo skupaj z davkom stala dobrih 3,6 milijona evrov. Zanjo naj bi pridobili nekaj več kot 468.000 evrov iz Eko sklada, preostalo bo iz proračuna plačala občina. Cena naložbe vključuje tudi opremo vrtca in ureditev zunanjih površin. Omenjeni nadomestni del vrtca bodo po napovedih zgradili do julija 2022. (M. L.)

Objave so namenjene interni uporabi v skladu z odločbami ZASP in se brez soglasja imetnika pravic ne smejo prosto razmnoževati in distribuirati!

Dolenjski list

Država: Slovenija

Stran: 6

Površina: 415 cm^2

17.12.2020
Četrtek

Kazalo

1 / 2

PRORAČUN ZA 2021

Rekordne številke v zgodovini občine

Pred Občino Šmarješke Toplice izredno investicijsko leto – Obnova ceste v Spodnji Družinski vasi, gradnja infrastrukture v TSGC Dolenje Kronovo, kanalizacija v Vinici pri Šmarjeti, Šmarjeti, Zburah … – Vodovod Vinji Vrh – Oživitev Šmarjete

ŠMARJEŠKE TOPLICE – V začetku tedna se je zaključila javna razprava o predlogu proračuna za leto 2021, saj so predlog v prvem branju svetniki na zadnji seji v prostorih Hiše žive dediščine v Beli Cerkvi potrdili, in to brez glasu proti (eden se je vzdržal).

Kot kaže, se občini obeta eno najpestrejših naložbenih let, številke so menda rekordne v njeni zgodovini. Prihodki so načrtovani v višini dobrih 6,6 milijona evrov, odhodki pa bodo znašali skoraj 9 milijonov evrov. Od teh skoraj 6,4 milijona evrov oziroma 70 odstotkov občina v prihodnjem letu namenja za naložbe.

Kot pove župan **Marjan Hribar**, so v letu in pol, odkar vodi občino, zelo veliko projektirali, pridobivali dovoljenja in služnosti, zato se obeta eno najpestrejših naložbenih let, začetek številnih gradbenih del na cestnem, komunalnem in gospodarskem področju.

CONA PRIORITETA

Ena od prioritet občine je gradnja celovite komunalne infrastrukture v Turistično storitveni gospodarski coni (TSGC) Dolenje Kronovo, za kar v proračunu namenjajo dober milijon in pol. Gradbeno dovoljenje je v pridobivanju (po integralnem postopku preko Ministrstva za okolje in prostor in bo pridobljeno najkasneje v mesecu januarju), hkrati že poteka postopek za izbiro izvajalca gradnje celovite komunalne infrastrukture v coni. Občina bo za gradnjo črpala nepovratna sredstva dogovora za razvoj regij ter izkoristila dolgoročni namenski kredit pri poslovni banki v višini 1,8 milijona evrov. Gre za premostitveno zadolževanje, po opravljeni simulaciji oziroma poslovnem modelu bodo vhodne investicijske stroške dobili povrnjene preko komunalnega prispevka in nadomestila za uporabo stavbnega zemljišča, pravijo na občini.

Sicer bo občina obstoječa kredita (za centralno čistilno napravo in vrtec v Šmarjeti) odplačala v letih 2021 in 2022. Največja naložba na cestnem področju bo prihodnje leto obnova državne prometnice in gradnja pločnika v Spodnji Družinski vasi, za kar je z državo vse dogovorjeno. To bo stalo okrog dva milijona evrov. Občina, ki bo prispevala dobrih 700.000 evrov, bo zagotovila denar za vso komunalno infrastrukturo – za ureditev avtobusnih postajališč, cestne razsvetljave, TK prestavitve, kanalizacije in vodovoda, država oziroma Ministrstvo za infrastrukturo pa bo sodelovalo pri gradnji pločnika in obnovi ceste. Zdaj je v pripravi razpisna dokumentacija za izbor izvajalca del, gradbeno dovoljenje pa je že pridobljeno.

KJE KANALIZACIJA

Občina gradnjo komunalne infrastrukture načrtuje tudi v nekaterih drugih naseljih: Vinica pri Šmarjeti, Zbure in Šmarjeta.

Kot povedo na občini, so za naselje Vinica pri Šmarjeti pridobljene vse stvarne služnosti in je potrebno le novelirati sicer že izdelano projektno dokumentacijo ter oddati vlogo za izdajo gradbenega dovoljenja. Zdaj aktivno pripravljajo projektno dokumentacijo za Šmarjeto, za Zbure pa je projekt izdelan in na terenu poteka pobiranje služnosti. Hkrati se bo izvajal še povezovalni vod fekalne kanalizacije Zbure–Šmarjeta in navezava na centralno čistilno napravo – ta projekt bo potekal vzporedno z gradnjo kolesarske povezave, saj gre za isto traso.

Z investicijami bodo začeli v začetku prihodnjega leta, a zaradi obsežnosti je realno pričakovati, da se bodo nadaljevale tudi v letu 2022. Sicer pa župan pove, da čakajo na prve razpise postkoronskih ukrepov države in pričakujejo veliko sofinanciranja.

Kanalizacijo za preostala naselja (Bela Cerkev, Orešje–Vinica in vas Šmarješke Toplice) bodo projektirali prihodnje leto, gradnjo pa načrtujejo v letu 2022.

OBČINSKO SREDIŠČE

Občina nadaljuje tudi z oživitvijo jedra občinskega središča Šmarjete. V teh dneh so odkupili zapuščen objekt, to je Moletova hiša, za katero zdaj snujejo vsebinski koncept, ki bo primarno služil osrednji turistični točki kraja in občine – Izviru cvička. Namenjen bo tudi drugim kulturnim in turističnim dejavnostim v jedru Šmarjete, kjer novi lastnik že pridno obnavlja nekdanjo Karlovškovo hišo. Projektirajo tudi tlakovanje trga, dostop na vrh zvonika cerkve sv. Marjete itn.

Načrtovan je še nakup električnega minibusa (80-odstotno ga bo sofinanciral Eko sklad), ki bo služil kot pomoč oziroma za prevoz starejših oseb, osnovnošolskih otrok ter za razbremenitev šolskega avtobusa, pa tudi za turistične namene.

KAJ PA VINJI VRH

Svetniki so se čudili, a podprli tako obsežen in ambiciozen proračun. Nekateri so omenili tudi nujnost urejanja vodovoda na Vinjen Vrhu – visoka cona, za kar je idejna zasnova že izdelana. Prej minimalna sredstva na tej proračunski postavki bodo na predlog župana do druge obravnave povečali ter 20.000 evrov namenili študiji izvedljivosti. Je pa projekt zelo drag – finančna ocena po idejni zasnovi znaša 926.000 evrov. Predvideno je sodelovanje z Občino Škocjan, saj naj bi se po idejni zasnovi iz tega vodovoda oskrboval tudi del prebivalcev sosednje občine. Prvi pogovori obeh županov o sodelovanju in črpanju evropskih nepovratnih sredstev so za njima. Sami občini te naložbe ne bosta zmogli, je pa cilj zagotoviti občanom dostop do kakovostne pitne vode.

Za predvidene naložbe v šmarješki občini računajo na nepovratna sredstva. Skupaj se nadejajo več kot 2,7 milijona evrov denarja iz državnega in evropskega proračuna. Zagotovljeni zunanji viri financiranja so seveda prvi pogoj za realizacijo investicijskih projektov. Pri kolesarski povezavi Novo mesto–Šmarješke Toplice–Škocjan in gradnji komunalne infrastrukture za TSGC Dolenje Kronovo bodo črpali sredstva Evropskega sklada za regionalni razvoj, in sicer v vrednosti najmanj 60 odstotkov upravičenih stroškov. Pri gradnji kanalizacij, vodovodov

Objave so namenjene interni uporabi v skladu z odločbami ZASP in se brez soglasja imetnika pravic ne smejo prosto razmnoževati in distribuirati!

in preostale infrastrukture so v proračunu predvideli najmanj 50-odstotno sofinanciranje za vsako posamezno investicijo. Natančne številke še niso znane, saj razpisov še ni, projekcije so pripravljene na podlagi uradnih informacij s strani pristojnih ministrstev v okviru nove finančne perspektive, pravijo na občini.

L. Markelj

Objave so namenjene interni uporabi v skladu z odločbami ZASP in se brez soglasja imetnika pravic ne smejo prosto razmnoževati in distribuirati!

Dolenjski list

Država: Slovenija

Stran: 7

Površina: 499 cm^2

17.12.2020
Četrtek

Kazalo

DOBIVA KONČNO PODOBO

V športnem parku tudi drsališče

Trebanjci imajo v središču mesta veliko možnosti za rekreacijo – Obnovo športnega parka pred leti začel KS Trebnje – Občina v njegovo ureditev od leta 2014 namenila približno 800.000 evrov – Prenovili tudi igrišče nad domom starejših občanov

TREBNJE – Športni park v Trebnjem vsako leto obogatijo z novo športno infrastrukturo. Zadnja večja pridobitev je drsališče z umetno maso, ki je namenjeno vadbi učencev šole, v popoldanskem času pa ga bodo z ustrezno opremo lahko uporabljali tudi občani. Na občini pravijo, da so s tem zaključili investicije v športni park, potrebna bo še ureditev bližnjega parkirišča.

Obnovo tukajšnjega športnega parka, ki je bil zgrajen leta 1976, so sicer začeli pred približno šestimi leti. Glavni pobudnik je bil **Dejan Smuk**, ki je takrat prevzel vodenje Krajevne skupnosti Trebnje. »V tistem času je bilo to zapuščeno šolsko igrišče, kajti več desetletij se vanj ni vlagalo. Igrišča, goli, koši in ostalo je bilo uničeno. Učitelji športne vzgoje na šoli so mi takrat povedali, da so se morali kar nekaj časa pripravljati, če so želeli izvesti atletska tekmovanja, saj je bil leš na atletski stezi v zelo slabem stanju, proge pa so morali narisati za vsako tekmovanje posebej,« pripoveduje Smuk in dodaja, da otroci prej niso imeli garderob za preoblačenje, ni bilo stranišč, zato so morali nazaj v šolo prek prometne Kidričeve ulice, učitelji pa tudi niso imeli prostora za shranjevanje opreme, ki jo potrebujejo za vadbo.

V KS Trebnje so se zato zavzeli, da športni park temeljito prenovijo. Smuk je k sodelovanju za izdelavo idejne zasnove povabil trebanjskega arhitekta Andreja Šeligo, celostno grafično podobo parka pa je prispeval trebanjski oblikovalec Jernej Kavšek. »KS Trebnje je najprej uredil infrastrukturo, saj na igrišču ni bilo urejenega vodovoda, električnih in telekomunikacijskih priključkov, čez igrišče pa je potekal kanalizacijski vod. Hkrati smo začeli obnavljati igrišča, poleg nogometnega je bilo v enem letu zgrajeno tudi košarkarsko igrišče z umetno maso. Nato smo postavili tudi igrišče za odbojko na mivki in začeli obnovo atletske steze. Najprej je bilo treba rešiti odvodnjavanje, hkrati pa smo odstranili stari leš, pripravili tampon in položili drenažni asfalt,« pojasnjuje Smuk. K projektu se je nato pridružila občina, ki je od leta 2014 v ureditev športnega parka vložila približno 800.000 evrov, samo letos so za gradnjo in opremo namenili nekaj več kot 157.000 evrov.

Poleg že omenjene postavitve drsališča v velikosti 12 x 18 m, ki ga bodo lahko občani uporabljali vse leto, je občina avgusta kupila opremo za skok v višino, v sklopu dokončanja investicije je Komunala Trebnje uredila ograje na tribuni, ob zunanji meji športnega parka in ob tlakovani poti okoli parka. Na tribuni so namestili tudi lesena sedišča ter zasadili drevesa in grmovnice. »Ob športnem parku so zgrajene tudi stopnice, ki omogočajo varen dostop šolarjev do športnega parka, urejen videz parka pa izboljšuje tudi nova urbana oprema, kot so koši za smeti, klopi in stojala za kolesa,« še dodaja direktor občinske uprave **Janez Pirc**.

Predsednik krajevne skupnosti Trebnje si želi, da bi v prihodnje uredili še nadhod nad Kidričevo ulico za varen dostop otrok do igrišča. Veseli ga, da so uresničili vizijo, ki so si jo zamislili pred leti, da bo novi športni park postal osrednje zbirališče vseh Trebanjcev vseh generacij v osrčju mesta, predvsem z namenom športa in rekreacije. Z občine so še sporočili, da upravljanje športnega parka Trebnje z novim letom za obdobje enega leta kot pilotni projekt prevzema Komunala Trebnje. »Potem bomo analizirali upravljanje, če se bo to pokazalo kot učinkovito in uspešno, bomo kasneje predali v upravljanje vse objekte splošnega pomena.«

PRENOVILI TUDI IGRIŠČE NAD DOMOM STAREJŠIH OBČANOV

Krajevna skupnost Trebnje se je letos lotila tudi urejanja parka nad tukajšnjim domom starejših občanov, ki je bil potreben obnove, saj se vanj desetletja ni veliko vlagalo, pravi Smuk. »Nahaja se v osrčju najbolj naseljenega dela mesta, zato je pomembno, da imajo bližnji stanovalci po eni strani možnost koriščenja rekreacijskih površin v bližini svojega doma, po drugi strani pa tudi, da posedijo v miru zelene oaze, potelovadijo ob telovadnih postajah ali se ob maketi Temenice poučijo o tej naši kraški znamenitosti. Vse to zajema idejna zasnova tega območja, ki smo jo izdelali v KS Trebnje,« dodaja.

Prenovili so športno igrišče, na katerem je zdaj mogoče izvajati različne igre. Podlaga je iz umetne mase, ki ne drsi, igrišče je obdano tudi z odbojno ograjo, zato lahko občani igrajo tudi in-line hokej, kar je bila njihova želja. Na novo so postavili luči, zato bo igrišče denimo poleti mogoče uporabljati tudi v večernih urah. V teh dneh zaključujejo urejanje bližnjega otroškega igrišča, ki se bo razlikovalo od ostalih otroških igrišč v Trebnjem. V nadaljnji fazi tega projekta so načrtovali zasaditi dodatna drevesa, postaviti telovadne postaje na prostem, urediti maketo reke Temenice, a jih je občina obvestila, da je na tistem območju predvidena gradnja dodatnih varovanih stanovanj.

Rok Nose

Objave so namenjene interni uporabi v skladu z odločbami ZASP in se brez soglasja imetnika pravic ne smejo prosto razmnoževati in distribuirati!

V športnem parku Trebnje lahko tudi drsate. (Foto: R. N.)

Prenovljeno igrišče nad domom starejših občanov (foto: R. N.)

Objave so namenjene interni uporabi v skladu z odločbami ZASP in se brez soglasja imetnika pravic ne smejo prosto razmnoževati in distribuirati!

Dolenjski list

Država: Slovenija

Stran: 9

Površina: 590 cm^2

17.12.2020
Četrtek

Kazalo

1 / 2

HE MOKRICE

Prevladale javne koristi, končno gradnja?

Vlada je odločila, da je hidroelektrarna (HE) Mokrice pomembnejša od ohranjanja narave – Družba Hidroelektrarne na spodnji Savi (HESS) že začela postopek za pridobitev gradbenega dovoljenja – Pričakujejo, da se bo gradnja začela še pred poletjem 2021

LJUBLJANA, BREŽICE – Potem ko je upravno sodišče lani aprila razveljavilo že pridobljeno okoljevarstveno soglasje, družba HESS ni mogla pridobiti gradbenega dovoljenja. Ministrstvo za okolje in prostor je zato začelo postopek prevlade javne koristi nad koristjo ohranjanja narave, v katerem so sodelovale tudi nevladne organizacije, obveščena pa je bila še Evropska komisija. Preteklo sredo je vlada odločila v korist javnega interesa, naložila nekaj izravnalnih ukrepov, v HESS pa zdaj upajo, da ne bo pritožb in da bodo gradbeno dovoljenje dobili v prvih mesecih prihodnjega leta.

Prvi cilj gradnje verige hidroelektrarn na spodnji Savi je bil povečati proizvodnjo zelene energije, samooskrbo z elektriko, najpomembnejši razlog, da so v posege v prostor ob gradnji elektrarn privolili Posavci, pa je bila protipoplavna zaščita ob rekah Savi in Krki, ki sta ob vsakem večjem deževju poplavljali in povzročali veliko gospodarsko škodo. Štiri hidroelektrarne so zgrajene in obratujejo, zataknilo pa se je pri zadnji – HE Mokrice, ki bi zagotovila poplavno varnost vasem ob spodnjem toku Save do hrvaške meje.

GRADNJO USTAVILA PRITOŽBA

Agencija za okolje je že izdala okoljevarstveno soglasje, ki pa ga je upravno sodišče lani aprila razveljavilo. Pritožilo se je namreč Društvo za proučevanje rib Ljubljana in sodišče mu je ugodilo. Ni se pritožilo lokalno ribiško društvo, niso se pritožili lokalni okoljevarstveniki, ker vedo, kako nujna je gradnja še zadnje hidroelektrarne v verigi, saj brez nje ni poplavne varnosti.

Postopek pridobivanja gradbenega dovoljenja je bil ustavljen. Leta 2018 se je spremenila gradbena zakonodaja, ki omogoča pridobitev gradbenega dovoljenja po integralnem postopku. Ta združuje izpolnjevanje pogojev za izdajo gradbenega dovoljenja in okoljevarstvenega soglasja. Junija letos so investitorji HESS, Infra, ki gradi objekte ob elektrarnah, in Eles oddali vlogo za pridobitev gradbenega dovoljenja, hkrati pa so podali tudi predlog za uvedbo ugotavljanja prevlade druge javne koristi nad javno koristjo ohranjanja narave.

HE Mokrice bo najnaprednejša elektrarna v Evropi.

PREVLADAL RAZUM

V postopku ugotavljanja prevlade javne koristi nad koristjo ohranjanja narave, ki ga je okoljsko ministrstvo kot prvi tovrstni primer v Sloveniji začelo 5. julija, so sodelovale tudi nevladne organizacije, o zadevi je bila obveščena še Evropska komisija.

Preteklo sredo je vlada izdala odločbo o prevladi javne koristi energetike iz obnovljivih virov energije nad javno koristjo ohranjanja narave, kar omogoča pridobitev gradbenega dovoljenja po integralnem postopku, naložila pa je tudi izravnalne ukrepe, ki morajo biti izvedeni. In sicer je treba urediti drstišče pod jezovno zgradbo, drstišča v prehodu za vodne organizme in v obvodni strugi, drstišča v pretočni akumulaciji, ureditev izlivnega dela Krke, ureditev zatonov na izlivnih delih pritokov Orehovec in Grajski potok in posebnem ohranitvenem območju Krka s pritoki. Določiti je treba tudi monitoring za zvezdogleda in platnico.

POMEMBEN KORAK H GRADNJI

»Odločitev za HE Mokrice je odgovorna odločitev za okolju prijazen razvoj Slovenije. S tem država sledi evropski razvojni politiki na področju zelenih tehnologij in prehodu k nizkoogljični družbi. Ureditve ob HE Mokrice so načrtovane skrbno, ob upoštevanju najširšega nabora rešitev in predlogov s področja naravovarstva,« pravi vodja projekta **Boštjan Pišotek**. Prepričan je, da bo HE Mokrice ena od okoljsko naj-

Nasprotovanje brez argumentov in brez odgovornosti.

Objave so namenjene interni uporabi v skladu z odločbami ZASP in se brez soglasja imetnika pravic ne smejo prosto razmnoževati in distribuirati!

naprednejših hidroelektrarn v Evropi. Zdaj se postopek pridobivanja gradbenega dovoljenja lahko nadaljuje. Če ga bodo dobili na začetku prihodnjega leta, se bo kmalu za tem začela gradnja, denar je zagotovljen. V HESS si želijo, da bi ga dobili čim prej, saj bo projekt HE Mokrice imel pozitiven doprinos okolju, izboljšal bo poplavno varnost in okrepil gospodarski razvoj.

NE ZAVEDAMO SE DOBRIN

Nevladne organizacije, ki so bile stranske udeleženke v postopku, še vedno lahko sprožijo upravni spor, to zakonsko možnost imajo. Seveda morajo imeti argumente. »Največkrat pa je tako, da projektom – ne samo gradnji hidroelektrarn – nasprotujejo brez argumentov, in kar je še bolj sporno – brez odgovornosti. HESS pa mora spoštovati zakone, Slovenija mora slediti obvezam, da doseže stopnjo obnovljivih virov. Ne zavedamo se dobrin, ki jih imamo, kot so elektrika, voda ... vse je samoumevno,« pravi Pišotek. Pa je res?

J. Koršič

Boštjan Pišotek (foto: osebni arhiv)

Skoraj polovica pozitivnih

SEVNICA – Na vnovični tedenski koordinaciji na temo obvladovanja širjenja covid-19 se je 15. decembra sestal občinski štab Civilne zaščite. Udeležili so se ga tudi predstavniki Občine Sevnica, Zdravstvenega doma Sevnica, Gasilske zveze Sevnica, Območnega združenja Rdečega križa Sevnica in KŠTM Sevnica. V tednu od 7. do 13. decembra je bilo med vsemi odvzetimi brisi s strani Zdravstvenega doma Sevnica 180 pozitivnih, kar je 46 odstotkov vseh testov. V Inpletu so se odločili, da bodo zaposlene začeli testirati s tako imenovanimi hitrimi testi, upajo, da bodo našli posnemovalce še v drugih podjetjih, kajti kaže, da so žarišča okužb v podjetjih. Člana štaba Jurij Pesjak, dr. med., in direktorica Zdravstvenega doma Sevnica Vladimira Tomšič opozarjata na resnost razmer in prosita, da naredimo vse, kar lahko, za omejitev okužb. (P. P.)

HE Mokrice (foto: HESS)

Objave so namenjene interni uporabi v skladu z odločbami ZASP in se brez soglasja imetnika pravic ne smejo prosto razmnoževati in distribuirati!

S SEJE OBČINSKEGA SVETA

Sejo vodil podžupan

Dvoletni proračun pod streho – Osrednji projekt v naslednjih dveh letih bo gradnja sekundarnega omrežja suhokranjskega vodovoda

Po pooblastilu župana je sejo vodil podžupan Rok Zupančič. (Foto: R. N.)

ŽUŽEMBERK – Žužemberški svetniki so prejšnji četrtek soglasno potrdili proračuna za naslednji dve leti. Sejo je vodil podžupan Rok Zupančič, saj se je z novim koronavirusom okužil župan Jože Papež. Zaradi preventivnih razlogov so zaposleni v občinski upravi sejo spremljali na daljavo po videokonferenci, za takšen način so se odločili tudi štirje svetniki.

Občina za naslednje leto predvideva 8,2 milijona evrov prihodkov in 8,9 milijona evrov odhodkov, medtem ko za leto 2022 načrtujejo na prihodkovni strani 7,4 milijona evrov, še za približno 150.000 evrov več pa naj bi bilo odhodkov. Predlog dvoletnega proračuna med prvo in drugo obravnavo ni doživel bistvenih sprememb, kot pravijo na občini, so le uskladili nekatere postavke.

Osrednji projekt v naslednjih dveh letih bo gradnja sekundarnega vodovodnega omrežja predvsem na območju Ajdovške planote, kjer občani še vedno nimajo pitne vode. V sklopu suhokranjskega vodovoda so zgradili samo primarno omrežje, da bo voda pritekla do hiš, pa bo ponekod treba v zemljo položiti še dodatne cevi. Občina pri tem upa na pomoč države, v proračunu je predvideno, da bo država prispevala 85 odst. investicije, preostalo pa bo šlo iz občinske blagajne. A uradnega potrdila, koliko bo za gradnjo sekundarnih vodov prispevala država, še nimajo, pravijo na občini. Delež sofinanciranja bo lahko tudi manjši, kar pomeni, da bodo morali sami zagotoviti več denarja.

Občina naslednje leto tudi načrtuje rekonstrukcijo ceste od Srednjega Lipovca do Podlipe, ki je v zelo slabem stanju. Asfaltirati namerava tudi makadamski odsek od Trebče vasi do Zafare, spomladi bo na vrsto prišel tudi odsek državne ceste skozi Dvor – gre za skupno investicijo države in občine.

Svetniki so na zadnji seji tudi sprejeli sklep, da občina izstopi iz Sveta ustanoviteljic javnega lekarniškega zavoda Dolenjske lekarne Novo mesto.

Rok Nose

Objave so namenjene interni uporabi v skladu z odločbami ZASP in se brez soglasja imetnika pravic ne smejo prosto razmnoževati in distribuirati!

LEGENDE: MAJA IVANIČ

ARHITEKTURA JE VES ČAS OKOLI NAS

Pogovor z arhitektko Majo Ivanič

Besedilo: Urška Gregorič
Portret: Aleš Rosa
Fotografije: Miran Kambič, arhiv Galerije DESSA, Jadran Rusjan

Objave so namenjene interni uporabi v skladu z odločbami ZASP in se brez soglasja imetnika pravic ne smejo prosto razmnoževati in distribuirati!

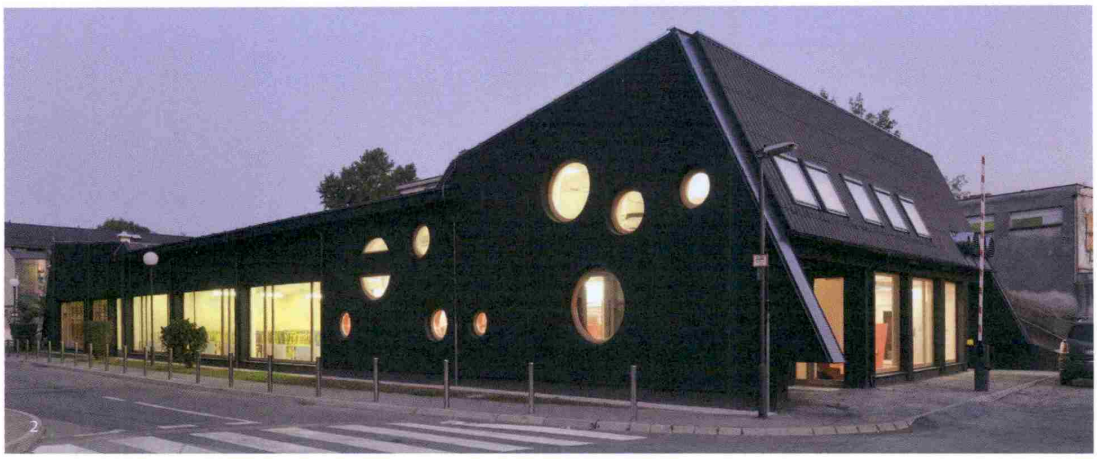

1, 2
Odprta kuhinja v Osnovni šoli Trnovo, Ljubljana, 2010, arhitektki dr. Dominika Batista, Maja Ivanič. Foto: Miran Kambič.

Letošnje nagrade Zbornice za arhitekturo in prostor Slovenije so tudi tokrat posebej počastile arhitekte za njihovo izjemno delovanje. Nova častna članica ZAPS je postala arhitektka, ki že vrsto let skrbi za izmenjavo in spoznavanje različnih arhitekturnih idej – tako med arhitekti kot v širši javnosti. Galerija Dessa, revija Hiše, Piranski dnevi arhitekture ... To so le nekateri izmed medijev, skozi katere se slovensko arhitekturno delovanje umešča na svetovni zemljevid, velik pečat pa je na njih pustila tudi Maja Ivanič.

Vsaka stroka ima raznolika področja delovanja, arhitektura tu seveda ni nič drugačna. Čeprav se pogosto največ govori o projektantih, je arhitekt še marsikaj drugega. Dolga leta že delujete na področju promocije arhitekture. Kako bi opredelili pomen delovanja v arhitekturi na področjih zunaj klasičnega projektiranja?

Arhitekti smo že izšolani tako, da lahko delujemo na različnih področjih. Naše rešitve nastajajo na podlagi različnih, mnogokrat povsem nasprotujočih si dejavnikov ali meril. Razumeti moramo prostor – njegov geografski, socialni, kulturni, ekonomski in tudi časovni kontekst. In obenem predvideti, kako se bo načrtovani prostor ali objekt odzival na prihodnost, na nove zahteve in pričakovanja. Tudi v kontradiktornih okoljih smo sposobni najti optimalne rešitve. Predvsem pa znamo problem sploh zaznati.

Sama sem po diplomi na ljubljanski Fakulteti za arhitekturo nekaj let delala pri različnih projektih v arhitekturnem biroju Atelier arhitekti. Že v tistem času pa sem za oddajo Trend Jožice Brodarič na TV Slovenija pripravljala prispevke o slovenski arhitekturi. Kot mnogim kolegom se je tudi meni zdelo pomembno, da o arhitekturi ne prepričujemo prepričanih, torej nas samih, ampak da o pomembnosti kakovostno oblikovanega prostora in stavb opozarjamo oziroma z njo seznanjamo predvsem širšo javnost, investitorje in odločevalce o prostoru. Zanimanje ljudi pa je najlažje vzbuditi s pozitivnimi primeri dobre prakse. Tudi v času mojega urejanja revije Hiše smo namenoma predstavljali predvsem lepe slovenske hiše in vrtove, v katerih so se ljudje »našli«, obenem pa za primerjavo in širjenje obzorij prikazovali tudi inovativne sodobne rešitve iz tujine.

Od leta 2008 s kolegi organiziramo mednarodni simpozij Piranski dnevi arhitekture. Novembra letos bi potekal že osemintridesetič zapored, pa ga je preprečila aktualna pandemija. V Sloveniji torej slovenski arhitekti organiziramo mednarodni arhitekturni dogodek z najdaljšo tradicijo na svetu. V sklopu Piranskih dnevov arhitekture podeljujemo tudi mednarodno arhitekturno nagrado piranesi, ki je med evropskimi arhitekti zelo cenjena. Piranski dnevi predstavljajo arhitektom in zainteresirani širši javnosti slovenske in tuje arhitekturne prakse, ki svoje projekte gradijo na razumevanju in spoštovanju prostora, v katerem nastajajo.

Prav zdaj s kolegicami načrtujemo tudi arhitekturno nagrado, s katero bi spodbujali k urejanju in vzdrževanju obstoječih vzgojno-izobraževalnih ustanov. Nagrajevali ne bi arhitektov, ampak ravnatelje, vzgojitelje, učitelje in občine za njihovo prizadevanje pri urejanju vrtcev in šol.

Objave so namenjene interni uporabi v skladu z odločbami ZASP in se brez soglasja imetnika pravic ne smejo prosto razmnoževati in distribuirati!

3
Stanovanje TB v Ljubljani, 2011, arhitektka Maja Ivanič.
Foto: Miran Kambič.

4, 5
Prenova stanovanja v Malem nebotičniku v Ljubljani, 2013, arhitektka Maja Ivanič.
Foto: Miran Kambič.

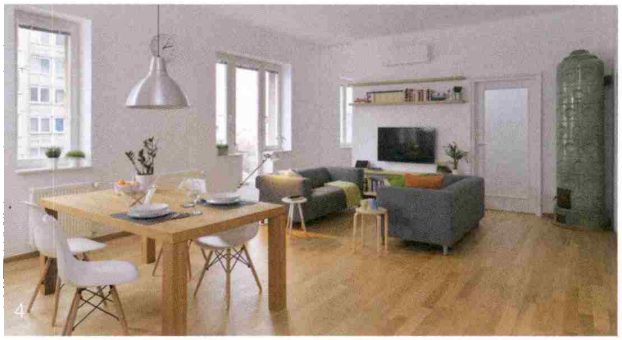

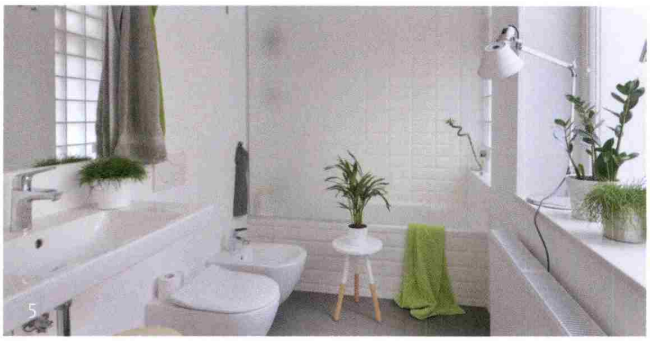

Urejen in funkcionalen prostor je osnova osebnega, ekonomskega in kulturnega razvoja družbe. Prostor vpliva na naše počutje, na medsebojne odnose, na našo ustvarjalnost in motiviranost. Vpliva na vse kulture in generacije, na otroke in na odrasle. Zato je pomembno, da na različne načine – z gradnjo dobrih arhitekturnih projektov, z izobraževanjem o prostoru v šolah ter skozi razstave, dogodke, knjige in simpozije – dvigamo splošno kulturo bivanja. S tem tudi gradimo lastno identiteto in zavest.

Smo v Sloveniji na splošno močni na tem področju? Kje bi bile potrebne izboljšave?
Slovenska kultura je tudi na področju arhitekture izjemno dejavna. Med arhitekturnimi nagradami so najpomembnejša Plečnikova odličja, mednarodna nagrada piranesi ter nagrade zlati svinčnik, ki jih podeljuje Zbornica za arhitekturo in prostor Slovenije. Javnost v sklopu festivala Odprte hiše Slovenije arhitektom, investitorjem in izvajalcem podeljuje nagrade OHS Awards. Za balkanski prostor so pomembne mednarodne nagrade Zavoda BIG – Big See Awards, ki se podeljujejo v tradicionalnem Mesecu oblikovanja. Kot že prej omenjeno, slovenski arhitekti skupaj z Obalnimi galerijami Piran že osemintrideset let zapored organiziramo mednarodni simpozij Piranski dnevi arhitekture, ki pritegne slovenske in tuje arhitekte, pa tudi ogromno število študentov arhitekture in spomeniško varstvo. Izjemno aktivno je Društvo arhitektov Ljubljana, ki poleg Plečnikovih odličij vsako leto organizira razstavo Vizije so, vsaki dve leti pa v Veliki sprejemni dvorani Cankarjevega doma pregledno razstavo Arhitektura inventura, na kateri poleg slovenskih arhitektov sodelujejo tudi izbrani študenti in vabljeni kolegi iz tujine. Galerija DESSA je ena izmed prvih arhitekturnih galerij v Evropi – lani je obeležila tridesetletnico delovanja – in je odigrala pomembno vlogo pri promociji in svetovni uveljavitvi slovenske arhitekture, ves čas pa z organizacijo razstav in strokovnih ekskurzij tudi dviga njeno kakovost. V Mariboru deluje Hiša arhitekture. CER – Center energetsko učinkovitih rešitev s svojimi konferencami in delovanjem povezuje arhitekturno stroko in gospodarstvo. Ne nazadnje je k dvigu splošne bivalne kulture ogromno pripomogla revija Hiše, slovenski produkt, ki s profilirano kakovostno vsebino poljudno nagovarja širše bralstvo.
Pravzaprav se mi zdi, da smo na področju promocije arhitekture v Sloveniji precej suvereni in aktivni in da se (lahko) druge države zgledujejo po nas. Seveda je vedno prostor za izboljšave, vsem vedno primanjkuje finančnih sredstev. A nas ravno ta »stiska« dela tudi iznajdljive, fleksibilne in ustvarjalne.

Kakšna je razlika v pristopih komunikacije arhitekt-arhitekt in arhitekt-javnost? Kakšni so cilji, strategije? Se včasih čuti kakšen razkol med arhitekti in javnostjo ali celo znotraj arhitekturne stroke same?
Za arhitekte je znano, da soglašamo na načelni ravni: treba je snovati kakovostno arhitekturo, kakovostno prenavljati stavbe, ohranjati prostorsko identiteto ... Pri konkretnem projektu pa bi vsak prinesel svojo arhitekturno zasnovo. Vsak od nas na svoj način dojema kakovost, identiteto. Prav ta raznolikost arhitekturnih rešitev istega problema večkrat zmede in bega naročnike in širšo javnost. Zato arhitekti poudarjamo – in za to si izjemno prizadeva tudi naša zbornica za arhitekturo in prostor – da je arhitekturni natečaj, na katerega v povprečju prispe dvaindvajset arhitekturnih predlogov, izmed katerih najboljšega izbere strokovna natečajna komisija,

Objave so namenjene interni uporabi v skladu z odločbami ZASP in se brez soglasja imetnika pravic ne smejo prosto razmnoževati in distribuirati!

6, 7
Vrtec Pedenjped, enota Pedenjcarstvo, Ljubljana, 2018, arhitekti Maja Ivanič, Anja Planišček, Andraž Intihar, krajinska arhitektka Urša Habič.
Foto: Miran Kambič.

najhitrejši in najbolj demokratičen način izbiranja primernih in kakovostnih arhitekturnih rešitev. Natečajno komisijo sestavljajo predstavniki stroke, večino pa imajo predstavniki naročnika, pri čemer mora biti eden od teh tudi arhitekt. Tako je volk sit in koza cela: naročnik ima večino, hkrati pa ima večino tudi arhitekturna stroka.
In še o komunikaciji: jezik arhitektov je zaradi specifične terminologije specifičen, zato je tudi zelo težko simultano prevajati predavanja tujih arhitektov. Na srečo so arhitekturna predavanja v večini opremljena s fotografijami projektov, s skicami in z diagrami, ki nadomestijo vse, kar je »izgubljeno s prevodom«.
V komunikaciji s širšo javnostjo zagovarjam primere dobre prakse, še posebej če so ti slovenski. Z njimi je najlažje predstaviti arhitekturno idejo ali/in arhitekturno kakovost. V praksi naročnik ob predstavitvi kakšnih manj standardnih rešitev večkrat vpraša: »Le kje ste pa to že videli?« Ob primeru dobre prakse se jim zaupanje v arhitekta hitro povrne. Posebej pomembno se mi zdi, da se mediji, ki naslavljajo širšo javnost, usmerjajo v pozitivne novice. Ko sem sodelovala z revijo Hiše, se je zgodilo, da je urednica v eni od številk namenoma prikazala fotografije slabo zasnovanih in oblikovanih hiš, predimenzioniranih, s prizidki in živopisnimi fasadami ... Ker pa ljudje manj berejo in več gledajo fotografije, so mnogi razumeli, da so bile hiše objavljene, ker so dobre.
Razkol med arhitekturno stroko in javnostjo je med drugim povzročilo dejstvo, da so se arhitekti od osemdesetih let prejšnjega stoletja dalje bolj kot z vsebinami, uporabnostjo in humanizmom ukvarjali z oblikovnimi fascinacijami. Zdi se mi, da se je celotna umetnost, in s tem seveda tudi arhitektura, z odmikom od osnovnih klasičnih meril – kompozicije, reda, razmerij, uravnoteženosti, simetrije, zlatega reza ... – oddaljila tudi od ljudi oziroma od duha urejenega stvarstva, ki ga vsi podzavestno nosimo v sebi.

Če omenim nekaj večjih dogodkov, ki potekajo v bližnji okolici – Piranski dnevi arhitekture, Mesec oblikovanja, Dnevi Orisa ... Je v našem prostoru dovolj zanimanja za vse dogodke?
Ja, res se ogromno dogaja. A dogodki, ki jih omenjate, so časovno ravno prav razmaknjeni, vsebinsko pa precej različni, zato se lahko tudi dopolnjujejo.
Piranski dnevi arhitekture se odvijajo predzadnjo soboto v novembru v prostorsko omejenem Gledališču Tartini v Piranu, ki sprejme le 250 ljudi. Obiskovalci, večina je stalnih, vedo, da bodo slišali sedem predavanj o vrhunski arhitekturi manj znanih arhitektov. Intimnost dogodka ter skupno kosilo in večerja pa jim omogočajo druženje s predavatelji, neposredno izmenjavo izkušenj, primerjavo ... Dnevi Orisa so mlajši, imajo pa izjemno veliko merilo: v dvorani Vatroslava Lisinskega se konec oktobra zbere več kot 2000 arhitektov. Program konference je privlačno »začinjen« z arhitekturnimi zvezdami.
Mesec oblikovanja je s svojo večplastnostjo, hitrimi predstavitvami in množico dogodkov usmerjen v popularizacijo arhitekture in oblikovanja.

Letos se žal težko izognemo pogovoru o vplivih, ki jih ima pandemija na naše preživljanje teh mesecev. Večina arhitekturnih dogodkov se je bila primorana preseliti na splet, podobno so digitalno vrata odprli različni muzeji, galerije ... Bo mogoče ta preskok v prihodnosti lahko prinesel kaj pozitivnega, vidite v tovrstnih spremembah prihodnost, ali pa je to le začasen pojav?
Izkušnja s pandemijo je odprla nove možnosti komunikacije prek digitalnih platform. Prihranila je čas in zmanjšala CO_2 onesnaženje, ki ga

Objave so namenjene interni uporabi v skladu z odločbami ZASP in se brez soglasja imetnika pravic ne smejo prosto razmnoževati in distribuirati!

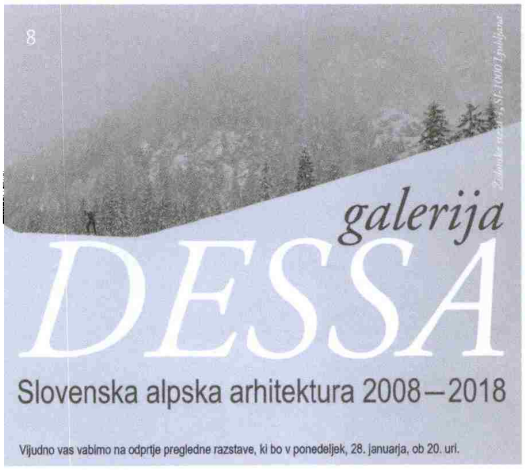

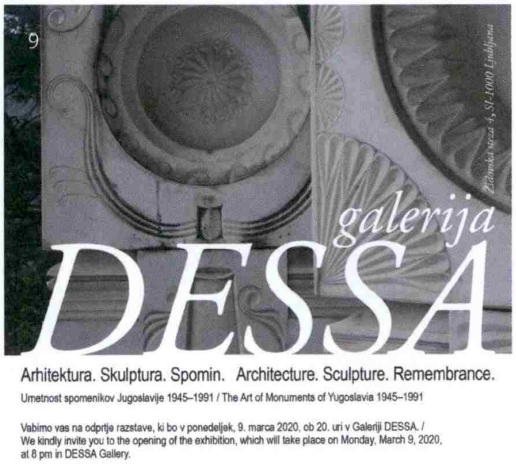

8
Galerija DESSA, 2019, razstava Slovenska alpska arhitektura 2008–2018. Foto: arhiv Galerije DESSA.

9, 10
Galerija DESSA, 2020, razstava Arhitektura. Skulptura. Spomin. Umetnost spomenikov Jugoslavije 1945–1991. Vabilo na razstavo in fotografija z odprtja razstave v Piranu novembra 2019. Foto: arhiv Galerije DESSA, Jadran Rusjan.

povzročamo s potovanji na sestanke. Zagotovo se bo razvijala še naprej in odpirala možnosti in potrebe, ki jih še nimamo.
Digitalno druženje je zanimivo, a le za krajši čas. Ne more nadomestiti energije, s katero nas napolnjujejo srečanja v živo. Pred leti so bili mnogi prepričani, da bosta internetni časopis in digitalna knjiga nadomestila tiskane, da bodo šolarji samo še drsali s prsti po tablicah. Zdaj pa ugotavljamo, da je digitalni svet primeren le za krajšo uporabo in površinske informacije, za poglobljeno znanje in koncentracijo pa potrebujemo bele ali bež strani s črnim tiskom.
Sama vem, kako pomembno je uporabljati in razvijati sposobnosti roke, kako s potezami, ki jih z njo naredimo, spodbujamo ustvarjalnost naših možganov. Kako si roka zapomni tisto, kar so možgani pozabili. Mislimo tudi z roko. Finski arhitekt Juhani Pallasmaa je leta 2009 izdal izjemno zanimivo knjigo z naslovom The Thinking Hand (Misleča roka).

Kakšne posledice, se vam zdi, bo izkušnja pandemije pustila na arhitekturi? Vidite potencial za dolgotrajne spremembe v oblikovanju prostora (stanovanja, javne površine ...)? Se bodo mogoče v prihodnosti prioritete pri načrtovanju kaj spremenile?
Zadnjih nekaj let se arhitekturni trendi od globalizacije obračajo v inovativnost snovanja znotraj konteksta, od novogradenj k prenovi obstoječega stavbnega fonda. Ponovno je postala pomembna identiteta. Ohranjanje tradicije ter starih znanj in spoznanj je temelj novih dognanj. S pandemijo in omejitvami gibanja, ki jih je prinesla, pa se vsi vedno bolj zavedamo, kako pomemben je prostor, v katerem živimo. Trenutno nam je pomemben ožji prostor – stanovanje, dom. Kako je urejen, kako se v njem počutimo? Imamo balkon ali vrt, na katerem se lahko povežemo z zunanjostjo, z naravo?
Po drugi svetovni vojni so arhitekti razmišljali o socialnih in humanih vidikih arhitekture – o racionalnih in funkcionalnih stanovanjskih zasnovah za vse sloje prebivalstva, o enakopravnosti rabe prostora, o dostopnosti ... Ob pandemiji vidim podobne možnosti arhitekturnega fokusa.

Veliko delujete tudi na področju vzgojno-izobraževalnih ustanov. Kakšen vpliv ima arhitektura na otroke? Bi imela lahko dolgotrajna ločitev otrok od prostorov izobraževanja zanje večje vplive?
Arhitektura je ves čas okoli nas, in čeprav se je ne zavedamo ali jo imamo za samoumevno, vpliva na vse nas – na naše počutje, na medsebojne odnose, na našo ustvarjalnost. Urejeni prostori so zagotovo naše spodbude, omogočajo nam koncentracijo in s tem uspešnost pri delu. V neurejenih, slabo zasnovanih prostorih pa nas vseskozi nekaj draži in preusmerja našo pozornost.
Vrtci in šole so naši prvi »vodniki«, kar zadeva prostorsko kulturo. Otroci še nimajo drugih prostorskih izkušenj, zato niso sposobni miselne distance ali kvalitativne primerjave. Naša naloga je, da jim zagotovimo visokokakovostne bivalne ambiente. Vrtcev in šol ne smemo načrtovati in graditi na podlagi najnižje cene, ampak na podlagi kakovostne arhitekturne zasnove. In kot sem že omenila, do te najhitreje in najlažje pridemo skozi arhitekturni natečaj.

Na kakšen način lahko izobražujemo otroke o prostoru in zakaj je to pomembno?
Otroke najlažje in najbolje izobražujemo kar skozi

Objave so namenjene interni uporabi v skladu z odločbami ZASP in se brez soglasja imetnika pravic ne smejo prosto razmnoževati in distribuirati!

11, 12
Piranski dnevi arhitekture 2019; odprtje razstave v razstavišču Monfort in skupna fotografija nagrajencev, predavateljev in organizatorjev. Foto: Jadran Rusjan.

prostor, v katerem živijo: kako je urejen, kje vstopajo, kako se orientirajo, kakšni so materiali in barve, kam se jim odpirajo pogledi, koliko naravne svetlobe imajo, svežega zraka, zelenja ... Kolegice iz Centra arhitekture Slovenije se ciljno ukvarjajo prav z arhitekturo in otroki. Na šolah organizirajo didaktične delavnice za učence in učitelje, izdajajo otroške knjige, priročnike in vodnike.
Seveda bi si arhitekti želeli izobraževanja o prostoru tudi v šolskem kurikulumu. Pomembno je poznati in razumeti prostor, ki nas obdaja, prostor, v katerem živimo. S tem krepimo tudi kulturno zavest in identiteto. Ne nazadnje se z dvigom bivalne kulture dvigata tudi zdravje in ustvarjalnost družbe, prav tako pa tudi njen socialni in ekonomski razvoj.

Kaj pa je vas sprva pritegnilo k arhitekturi? Ste že od nekdaj vedeli, da bi se radi ukvarjali z njo?
Moje otroške igre so se vedno vrtele okrog načrtovanja in urejanja. S prijatelji smo se najraje igrali »hiše«: v makadam naše ulice smo zarisovali tlorisne ureditve in jih »opremljali« s pohištvom, nato pa se obiskovali in na nevidnih stolih pili čaj. Ali pa smo med koreninami stare vrbe ob Gradaščici urejali mesta, stolpnice, police ... V sedmem razredu sem psihologinji, ki nas je usmerjala v prihodnost, zaupala, da bom arhitektka. Seveda sem si takrat delo in status arhitekta predstavljala čisto drugače, idealizirano: v svetlem biroju vsi z nasmehom ustvarjamo nekaj čudovitega in svetujemo čudovitim ljudem ... V resnici je arhitektura precej garaško delo, polno projektantskih in birokratskih ovir, usklajevanj, popuščanj, izgubljenih bitk. A je še vedno izjemno ustvarjalno, zaradi česar se vsak dan zbudim s hvaležnostjo, da ga opravljam.

Te dni smo veliko zaprti v svojih domovih in o njih mogoče razmišljamo več kot običajno. Kakšen je vaš idealni dom?
Idealen dom je v dobri družbi ljudi, s katerimi živiš. Vse ostalo je manj pomembno in bolj prilagodljivo. No, vsekakor je pomemben pogled. Moj idealni pogled se odpira na morski horizont ali na prekmursko ravnico.

Se vam zdi, da za doseganje kakovostnega bivanja nujno potrebujemo tudi nadpovprečne denarne vložke?
Niti najmanj. Kot rečeno, gre kakovost bivanja iskati predvsem v odnosih. Teh denar ne zagotavlja. Kot tudi ne zagotavlja dobrega okusa. Kultura bivanja tudi ni v razkošnih prostorih in dragih materialih. Sama najbolj cenim arhitekturo, ki je odlično zasnovana za zmerno ceno. K temu tudi vedno usmerjam svoje stranke. Tudi s ploščicami in pohištvom iz cenejših trgovin lahko ustvarimo izjemne arhitekturne kombinacije in ambiente. Vsekakor pa nas mora dom osrečevati. In včasih je za kakšen kos potreben tudi kakšen višji denarni vložek.

Kateri so največji izzivi, ki jih bo morala arhitektura reševati v prihajajočih letih?
Prebivalstvo bo v naslednjih desetletjih najverjetneje naraslo na deset milijard. Vprašanje bivanja oziroma zagotavljanja stanovanj, skupnih zunanjih prostorov in transporta v duhu trajnostne uporabe naravnih virov in zaščite narave oziroma celotnega ekosistema bo eden ključnih arhitekturnih izzivov. Zato bomo morali fokus z ekonomskega razvoja prenesti na kulturnega in duhovnega. Razmišljati je treba tudi o bruto sreči in kakovosti življenja.

Objave so namenjene interni uporabi v skladu z odločbami ZASP in se brez soglasja imetnika pravic ne smejo prosto razmnoževati in distribuirati!