kliping

# Zbirka medijskih objav

## INŽENIRSKA ZBORNICA SLOVENIJE,
## za obdobje 17. 10. 2020

Število objav: 38
Internet: 24
Tisk: 14

Spremljane teme:
Inženirska ...: 1
Inženirska ...: 1
Barbara Škraba Flis: 0
Gradbeni zakon: 3
Zakon ... načrtovanju: 0
Zakon ... arhitektih: 0
Gradbeništvo, graditev: 35
Inženirski dan: 0
potres: 1
Svetovni dan inženirjev: 0

kliping

## Slovenija:

| Internet | Naslov | Janševo obračunavanje z mediji: krivi tudi za širjenje koronavirusa |
|---|---|---|
| Zaporedna št. 1 | Medij | 24ur.com, Slovenija |
| | Rubrika, Datum | Ostalo; 16. 10. 2020 |
| | Avtor | Anže Božič |
| | Teme | Gradbeništvo, graditev |
| Povzetek | ...novinarski kolegi na Slovenski tiskovni agenciji (STA). V sredo je to bila tudi vest o srečanju Janeza Janše z zaveznikom Viktorjem Orbanom ob začetku gradnje meddržavnega elektrovoda. Med novicami je bil objavljen tudi intervju z reperjem Zlatkom ob izidu novega albuma. A ker je slednji štel več besed, je STA... | |

| Internet | Naslov | Vrtovec: Pomisleki o begu možganov nesmiselni (2) |
|---|---|---|
| Zaporedna št. 2 | Medij | Delo.si, Slovenija |
| | Rubrika, Datum | Ostalo; 16. 10. 2020 |
| | Avtor | Unknown |
| | Teme | Gradbeništvo, graditev |
| Povzetek | ...prispevku z naslovom Pomisleki o begu možganov nesmiselni (Delo, 8. oktobra, stran 4) – že poteka in se bo ob takšnih butastih odločitvah o nesmiselni gradnji predragih infrastrukturnih objektov še stopnjeval, saj gre denar namesto v razvoj v beton in asfalt, plače pa vedno bolj zaostajajo za zahodnoevropskimi.... | |

| Internet | Naslov | Obnova Zagreba priložnost za Slovence |
|---|---|---|
| Zaporedna št. 3 | Medij | Delo.si, Slovenija |
| | Rubrika, Datum | Ostalo; 16. 10. 2020 |
| | Avtor | Nejc Gole |
| | Teme | Inženirska dejavnost, inženirji , Inženirska zbornica Slovenije , Gradbeništvo, graditev |
| Povzetek | ...palec, deset drugih tirov med Koprom in Divačo. Hrvaški mediji ugotavljajo, da njihovo gradbeništvo nima dovolj zmogljivosti za obnovo. Ali se 30 kilometrov od južne meje ponuja velik posel slovenskim inženirjem in gradbincem? V marčnem potresu je bilo poškodovanih okoli 26.000 večinoma starejših stavb. Hrvaški sabor je septembra... | |

| Internet | Naslov | Okrevanje se bo zavleklo nekaj let |
|---|---|---|
| Zaporedna št. 4 | Medij | Delo.si, Slovenija |
| | Rubrika, Datum | Ostalo; 16. 10. 2020 |
| | Avtor | Karel Lipnik |
| | Teme | Gradbeništvo, graditev |
| Povzetek | ...težave z zadolženostjo. Prizadeti so tudi trgovina, tekstilna industrija in del energetike, ki pa so finančno stabilnejši. Povečuje se tudi negotovost v gradbeništvu, kjer je pričakovati, da se bo učinek epidemije poznal z zamikom. Najmanj so prizadeti farmacevti in tehnološka podjetja, ki so lahko celo izkoristili... | |

| Internet | Naslov | Tudi avgusta padec števila delovno aktivnih |
|---|---|---|
| Zaporedna št. 5 | Medij | Sta.si, Slovenija |
| | Rubrika, Datum | Ostalo; 16. 10. 2020 |
| | Avtor | STA |
| | Teme | Gradbeništvo, graditev |
| Povzetek | ...Ljubljana, 16. oktobra - V Sloveniji je bilo avgusta približno 882.100 delovno aktivnih, kar je 0,1 odstotka manj kot julija. Najbolj se je zmanjšalo v gradbeništvu, rast zaposlovanja pa je bilo opaziti v zdravstvu in socialnem varstvu. Med statističnimi regijami je bilo največji padec opaziti v Podravju. V prvih... | |

kliping

| Internet | Naslov | Tudi avgusta padec števila delovno aktivnih |
|---|---|---|
| Zaporedna št. 6 | Medij | Sta.si, Slovenija |
| | Rubrika, Datum | Slovensko gospodarstvo; 16. 10. 2020 |
| | Avtor | STA |
| | Teme | Gradbeništvo, graditev |
| Povzetek | ...delovno aktivnih, kar je 0,1 odstotka manj kot julija in 1,2 odstotka manj kot avgusta lani. Najbolj se je število delovno aktivnih avgusta zmanjšalo v gradbeništvu, rast zaposlovanja pa je bilo opaziti v zdravstvu in socialnem varstvu, so sporočili iz državnega statističnega urada. Avgusta je bilo med vsemi delovno... | |

| Internet | Naslov | Tedenski pregled - Slovenija od 9. do 15. 10. |
|---|---|---|
| Zaporedna št. 7 | Medij | Sta.si, Slovenija |
| | Rubrika, Datum | Pregled dogodkov; 16. 10. 2020 |
| | Avtor | STA |
| | Teme | Gradbeništvo, graditev |
| Povzetek | ...tudi šolanje na daljavo. Ob stoti obletnici koroškega plebiscita se je avstrijski predsednik tamkajšnjim Slovencem opravičil za krivice. Začela se je gradnja prve ceste v okviru tretje razvojne osi. Novi kmetijski minister je postal Jože Podgoršek. PETEK, 9. oktobra LJUBLJANA - Po rekordnih številkah odkritih... | |

| Internet | Naslov | Podpisali pogodbo za projektiranje dveh novih stanovanjskih blokov v Kopru |
|---|---|---|
| Zaporedna št. 8 | Medij | Sta.si, Slovenija |
| | Rubrika, Datum | Družba; 16. 10. 2020 |
| | Avtor | STA |
| | Teme | Gradbeništvo, graditev |
| Povzetek | ...podpisal pogodbo za projektiranje dveh stanovanjskih blokov s skupno 90 stanovanji. Republiški sklad je pred tem odobril sofinanciranje Bloka 3. Začetek gradnje blokov je predviden proti koncu leta 2022. Stanovanjski sklad RS skupaj z Javnim stanovanjskim skladom Mestne občine Koper razvija projekt stanovanjske... | |

| Internet | Naslov | Šibek potresni sunek v bližini Velenja |
|---|---|---|
| Zaporedna št. 9 | Medij | Sta.si, Slovenija |
| | Rubrika, Datum | Kronika; 16. 10. 2020 |
| | Avtor | STA |
| | Teme | potres |
| Povzetek | ...Seizmografi državne mreže potresnih opazovalnic so v četrtek ob 22.14 zabeležili šibek potresni sunek, magnitude 1,1. Po prvih podatkih je bilo žarišče potresa 57 kilometrov severovzhodno od Ljubljane, v bližini Velenja. Intenziteta potresa v širšem nadžariščnem... | |

| Internet | Naslov | Magna v proizvodnjo Fiskersovega e-avtomobila, neuradno v Gradcu in Hočah (dopolnjeno) |
|---|---|---|
| Zaporedna št. 10 | Medij | Sta.si, Slovenija |
| | Rubrika, Datum | Slovensko gospodarstvo; 16. 10. 2020 |
| | Avtor | STA |
| | Teme | Gradbeništvo, graditev |
| Povzetek | ...za odličen primer strategije, s katero bodo izkoristili svoj močan portfelj za prilagajanje prihodnjim potrebam po mobilnosti in izkoristili vse svoje inženirske in proizvodne zmogljivosti na področju vozil. Po njegovih besedah to njihovemu podjetju zagotavlja edinstven konkurenčni položaj, zlasti pri sodelovanju... | |

kliping

| Internet | Naslov | Evropsko združenje novinarjev po Janševem tvitu pozvalo h koncu demonizacije javnih medijev in novinarstva | | |
|---|---|---|---|---|
| Zaporedna št. 11 | Medij | Sta.si, Slovenija | | |
| | Rubrika, Datum | Družba; 16. 10. 2020 | | |
| | Avtor | STA | | |
| | Teme | Gradbeništvo, graditev | | |
| Povzetek | ...tednika Demokracija Jožeta Biščaka, ki je prioritete STA ugotavljal skozi primerjavo, da je število besed ene od srednih vesti STA o dogajanju ob začetku gradnje daljnovoda Cirkovce-Pince manjše od števila besed v intervjuju z raperjem Zlatkom. Nad zapisom so bili zgroženi tudi na Slovenski tiskovni agenciji, kjer... | | | |

| Internet | Naslov | Primorske novice o legalizaciji črnih gradenj (17. 10.) | | |
|---|---|---|---|---|
| Zaporedna št. 12 | Medij | Sta.si, Slovenija | | |
| | Rubrika, Datum | Pregled tiska; 16. 10. 2020 | | |
| | Avtor | STA | | |
| | Teme | Gradbeni zakon | | |
| Povzetek | ...iz ozadja, ki financirajo in usmerjajo vsako, tudi piransko politiko. Morda bi bilo vse bolj transparentno, če bi država iskreno povedala, da z novim gradbenim zakonom že tretjič v zgodovini samostojne Slovenija odpira možnost za legalizacijo črnih gradenj."... | | | |

| Internet | Naslov | Evropsko združenje novinarjev po Janševem tvitu: Ta demonizacija javnih medijev in novinarstva se mora končati | | |
|---|---|---|---|---|
| Zaporedna št. 13 | Medij | Vecer.com, Slovenija | | |
| | Rubrika, Datum | Novice; 16. 10. 2020 | | |
| | Avtor | M. R. | | |
| | Teme | Gradbeništvo, graditev | | |
| Povzetek | ...tednika Demokracija Jožeta Biščaka, ki je prioritete STA ugotavljal skozi primerjavo, da je število besed ene od srednih vesti STA o dogajanju ob začetku gradnje daljnovoda Cirkovce-Pince manjše od števila besed v intervjuju z raperjem Zlatkom. Nad zapisom so bili zgroženi tudi na Slovenski tiskovni agenciji,... | | | |

| Internet | Naslov | Rajmax – prijetna toplina bivanja | | |
|---|---|---|---|---|
| Zaporedna št. 14 | Medij | Dnevnik.si, Slovenija | | |
| | Rubrika, Datum | Ostalo; 16. 10. 2020 | | |
| | Avtor | Unknown | | |
| | Teme | Gradbeništvo, graditev | | |
| Povzetek | ...izolativnost profila z zanesljivo jekleno ojačitvijo, široke možnosti zasteklitve ter višjo protivlomno zaščito. Ta tip okna zadostuje standardom pasivne gradnje. Pametna naložba danes za boljši jutri Odgovorno ravnanje v odnosu do okolja in nujnost gospodarnega pristopa pri upravljanju energije sta bistveni vodili... | | | |

| Internet | Naslov | Tudi avgusta padec števila delovno aktivnih | | |
|---|---|---|---|---|
| Zaporedna št. 15 | Medij | Dnevnik.si, Slovenija | | |
| | Rubrika, Datum | Ostalo; 16. 10. 2020 | | |
| | Avtor | STA | | |
| | Teme | Gradbeništvo, graditev | | |
| Povzetek | ...delovno aktivnih, kar je 0,1 odstotka manj kot julija in 1,2 odstotka manj kot avgusta lani. Najbolj se je število delovno aktivnih avgusta zmanjšalo v gradbeništvu, rast zaposlovanja pa je bilo opaziti v zdravstvu in socialnem varstvu, so sporočili iz državnega statističnega urada. Avgusta je bilo med vsemi delovno... | | | |

kliping

| Internet | Naslov | Evropsko združenje novinarjev zgroženo ob zadnjem napadu Janše na STA | | |
|---|---|---|---|---|
| Zaporedna št. 16 | Medij | Dnevnik.si, Slovenija | | |
| | Rubrika, Datum | Ostalo; 16. 10. 2020 | | |
| | Avtor | STA | | |
| | Teme | Gradbeništvo, graditev | | |
| Povzetek | ...tednika Demokracija Jožeta Biščaka, ki je prioritete STA ugotavljal skozi primerjavo, da je število besed ene od sredinih vesti STA o dogajanju ob začetku gradnje daljnovoda Cirkovce-Pince manjše od števila besed v intervjuju z raperjem Zlatkom. Nad zapisom so bili zgroženi tudi na Slovenski tiskovni agenciji, kjer... | | | |

| Internet | Naslov | Parkirišče so raje zamenjali z drevesi | | |
|---|---|---|---|---|
| Zaporedna št. 17 | Medij | Dnevnik.si, Slovenija | | |
| | Rubrika, Datum | Ostalo; 16. 10. 2020 | | |
| | Avtor | Živa Rokavec | | |
| | Teme | Gradbeništvo, graditev | | |
| Povzetek | ...mesto so leta 2011 prenovili fasado, vhodno avlo in obe stopnišči. Ob vhodu so tudi ponovno uredili manjši vrtiček, prav tak, kot je bil zasnovan že med gradnjo stavbe. »Takrat smo skupaj proslavili odprtje prenovljene hiše,« se spomni Jelka Vintar, ki ceni zaupanje lastnikov, da lahko skupaj izpeljejo tudi večje... | | | |

| Internet | Naslov | Zmagovita kombinacija | | |
|---|---|---|---|---|
| Zaporedna št. 18 | Medij | Dnevnik.si, Slovenija | | |
| | Rubrika, Datum | Ostalo; 17. 10. 2020 | | |
| | Avtor | Gorazd Marinček | | |
| | Teme | Gradbeništvo, graditev | | |
| Povzetek | ...Savi ni, v reportaži omenjena hitrost vetra za ekstremne surfarje in kajtarje je 18 vozlov ali 33,4 km/h. Navedba v reportaži, da je »pravzaprav bila gradnja vseh štirih hidroelektrarn na spodnji Savi primer dobre prakse, saj so bile vse zgrajene v okviru predvidenih finančnih sredstev in v napovedanem času,... | | | |

| Tisk | Naslov | V Kopru bodo gradili | | |
|---|---|---|---|---|
| Zaporedna št. 19 | Medij | Slovenske novice, Slovenija | Stran: 3 | Površina: 45 cm$^2$ |
| | Rubrika, Datum | Dan v novicah; 17. 10. 2020 | | |
| | Avtor | STA | | |
| | Teme | Gradbeništvo, graditev | | |
| Povzetek | ...stanovanji. Direktor koprskega sklada Zlatko Kuštra je dejal, da trenutno potekata izdelava projektne dokumentacije in pridobivanje gradbenih dovoljenj. Začetek gradnje je predviden takoj, ko bo pridobljeno gradbeno dovoljenje. » Prizadevali si bomo, da prvo lopato zasadimo že letos,« je dejal Kuštra in še, da je zaključek... | | | |

| Tisk | Naslov | Manj delovno aktivnih | | |
|---|---|---|---|---|
| Zaporedna št. 20 | Medij | Slovenske novice, Slovenija | Stran: 2 | Površina: 42 cm$^2$ |
| | Rubrika, Datum | Dan v novicah; 17. 10. 2020 | | |
| | Avtor | STA | | |
| | Teme | Gradbeništvo, graditev | | |
| Povzetek | ...aktivnih, kar je za 0,1 odstotka manj kot julija in za 1,2 odstotka manj kot avgusta lani. Najbolj se je število delovno aktivnih avgusta zmanjšalo v gradbeništvu, rast zaposlovanja pa je bilo opaziti v zdravstvu in socialnem varstvu, je sporočil državni statistični urad. Delovno aktivnih žensk je bilo manj za 0,7... | | | |

kliping

| Internet | Naslov | Podpisali pogodbo za projektiranje dveh novih stanovanjskih blokov v Kopru |
|---|---|---|
| Zaporedna št. 21 | Medij | Primorske.si, Slovenija |
| | Rubrika, Datum | Ostalo; 16. 10. 2020 |
| | Avtor | STA |
| | Teme | Gradbeništvo, graditev |
| Povzetek | ...podpisal pogodbo za projektiranje dveh stanovanjskih blokov s skupno 90 stanovanji. Republiški sklad je pred tem odobril sofinanciranje Bloka 3. Začetek gradnje blokov je predviden proti koncu leta 2022. Stanovanjski sklad RS je v okviru projekta stanovanjske soseske Nad Dolinsko v Kopru z občinskim stanovanjskim... | |

| Internet | Naslov | (Brezplačna priloga Gradnja in bivanje) Kakšni so arhitekturni trendi za leto 2021 |
|---|---|---|
| Zaporedna št. 22 | Medij | Finance.si, Slovenija |
| | Rubrika, Datum | Ostalo; 16. 10. 2020 |
| | Avtor | Unknown |
| | Teme | Gradbeništvo, graditev |
| Povzetek | ...(Brezplačna priloga Gradnja in bivanje) Kakšni so arhitekturni trendi za leto 2021 Čas branja: 2 min 16.10.2020 08:11 Eden izmed njih je biofilično oblikovanje interierja – ne veste,... | |

| Internet | Naslov | Zelena ravna streha FRAGMAT Duo Plus |
|---|---|---|
| Zaporedna št. 23 | Medij | Finance.si, Slovenija |
| | Rubrika, Datum | Ostalo; 16. 10. 2020 |
| | Avtor | sporočilo Oglasno |
| | Teme | Gradbeništvo, graditev |
| Povzetek | ...obenem tudi mehanska zaščita. FRAGMAT TIM slovenski proizvajalec s tradicijo na področju toplotnih izolacij, hidroizolacij in aplikativnih rešitev za gradbeništvo ter embalaže in tehničnih izdelkov iz EPS/EPP. Izoliramo od temeljev do strehe.... | |

| Internet | Naslov | Skoraj ničenergijska gradnja: spremembe Puresa letos še ne bo |
|---|---|---|
| Zaporedna št. 24 | Medij | Finance.si, Slovenija |
| | Rubrika, Datum | Ostalo; 16. 10. 2020 |
| | Avtor | Vasilij Krivec |
| | Teme | Gradbeništvo, graditev |
| Povzetek | ...Skoraj ničenergijska gradnja: spremembe Puresa letos še ne bo Več iz teme. Obveščaj me o novih člankih: gradnja hiš dodaj gradbeništvo dodaj Evropska unija dodaj Ministrstvo za... dodaj Čas branja: 4 min SHRANI 0 16.10.2020 07: 00 Prenovljeni... | |

| Internet | Naslov | Letos za dobrega pol odstotka manj zaposlenih 3 |
|---|---|---|
| Zaporedna št. 25 | Medij | Finance.si, Slovenija |
| | Rubrika, Datum | Ostalo; 16. 10. 2020 |
| | Avtor | Unknown |
| | Teme | Gradbeništvo, graditev |
| Povzetek | ...samozaposlenih. Na mesečni ravni se je avgusta najbolj zmanjšalo število delovno aktivnih oseb v Podravju (za 0,4 odstotka na 121.700), in sicer v dejavnosti gradbeništvo (za 3,9 odstotka). Najbolj pa se je v tem obdobju povečalo v savinjski statistični regiji (za 0,2 odstotka na 104 tisoč), najbolj v drugih raznovrstnih... | |

kliping

| Tisk | Naslov | Ko te preslepijo, da si sam podpišeš dolg | | |
|---|---|---|---|---|
| Zaporedna št. 26 | Medij | Delo, Slovenija | Stran: 11 | Površina: 1.542 cm$^2$ |
| | Rubrika, Datum | Ostalo; 17. 10. 2020 | | |
| | Avtor | Barbara Hočevar | | |
| | Teme | Gradbeništvo, graditev | | |
| Povzetek | ...največkrat povezana z neizplačevanjem plač, regresa, nespoštovanjem delovnega časa, kršitvami odmorov, dnevnega in tedenskega počitka, največ pa jih je v gradbeništvu, trgovini, čistilnih servisih, varovanju, gostinstvu. Številke le vrh ledene gore A če po eni strani ugotavljajo, da policija zaznava in obravnava vse... | | | |

| Internet | Naslov | V Sloveniji manj delovno aktivnih | | |
|---|---|---|---|---|
| Zaporedna št. 27 | Medij | Mladina.si, Slovenija | | |
| | Rubrika, Datum | Ostalo; 17. 10. 2020 | | |
| | Avtor | Unknown | | |
| | Teme | Gradbeništvo, graditev | | |
| Povzetek | ...882.100 delovno aktivnih, kar je 0,1 odstotka manj kot julija in 1,2 odstotka manj kot avgusta lani. Število delovno aktivnih se je najbolj zmanjšalo v gradbeništvu, rast zaposlovanja pa je bilo opaziti v zdravstvu in socialnem varstvu, poročajo iz državnega statističnega urada. Avgusta je bilo med vsemi delovno aktivnimi... | | | |

| Tisk | Naslov | Janša sredi evropskega vrha napadal medije | | |
|---|---|---|---|---|
| Zaporedna št. 28 | Medij | Dnevnik, Slovenija | Stran: 2 | Površina: 549 cm$^2$ |
| | Rubrika, Datum | V ospredju; 17. 10. 2020 | | |
| | Avtor | Zoran Potič | | |
| | Teme | Gradbeništvo, graditev | | |
| Povzetek | ...https://nova24tv.si/slovenija/pred- JJansaSDS, #PM #ViktorOrban, M so se med drugim odzvali Gledamo vse s Pirkovičem in petimi-leti-je-luc-sveta-ugledal-por grlicradman) ob začetku gradnje @tfajon, jdamijan in Ilisjak. Možino ter Novo. tal-nova24tv-od-takrat-nic-vec-ni-ta 2x400 kilovoltnega daljnovoda Poročila, Planet, Nova. ko-kot-je-bilo/... | | | |

| Tisk | Naslov | Od avtoritarnosti k pravi demokraciji, od herojskega vodenja k sodelovanju | | |
|---|---|---|---|---|
| Zaporedna št. 29 | Medij | Delo - Sobotna priloga, Slovenija | Stran: 6 | Površina: 1.507 cm$^2$ |
| | Rubrika, Datum | Sobotna priloga; 17. 10. 2020 | | |
| | Avtor | podpisnikov Več | | |
| | Teme | Gradbeništvo, graditev | | |
| Povzetek | ...razponu, od izobraževalnega sistema in ljubiteljskih dejavnosti do najvišjih profesionalnih in mednarodno primerljivih dosežkov. Zavzemamo se za pospešeno gradnjo neprofitnih stanovanj in programe za večjo dostopnost mladih do stanovanj (državna poroštva, davčne vzpodbude, stanovanjske zadruge). 3. Večja družbena... | | | |

| Tisk | Naslov | Podpis pogodbe še za dva bloka | | |
|---|---|---|---|---|
| Zaporedna št. 30 | Medij | Primorske novice, Slovenija | Stran: 7 | Površina: 124 cm$^2$ |
| | Rubrika, Datum | Primorska; 17. 10. 2020 | | |
| | Avtor | D. E. S. | | |
| | Teme | Gradbeništvo, graditev | | |
| Povzetek | ...koper Gradnja javnih najemnih stanovanj Podpis pogodbe še za dva bloka Stanovanjski sklad RS je v okviru projekta stanovanjske soseske Nad Dolinsko v Kopru z občinskim... | | | |

kliping

| Tisk | Naslov | Kako legalizirati piranske črne gradnje | | |
|---|---|---|---|---|
| Zaporedna št. 31 | Medij | Primorske novice, Slovenija | Stran: 7 | Površina: 539 $cm^2$ |
| | Rubrika, Datum | Primorska; 17. 10. 2020 | | |
| | Avtor | Alenka Penjak | | |
| | Teme | Gradbeni zakon , Gradbeništvo, graditev | | |
| Povzetek | ...Družina Turk išče pot za legalizacijo Še eno pot uporabljajo posamezniki, ki si želijo legalizirati svoje gradnje, in sicer inštrument objektov daljšega obstoja. Upravna enota Piran je od uveljavitve gradbenega zakona prejela 190 vlog za legalizacijo objektov daljšega obstoja (to so tisti, ki so bili zgrajeni pred letom 1998... | | | |

| Tisk | Naslov | Kako legalizirati, pa ne le v Piranu | | |
|---|---|---|---|---|
| Zaporedna št. 32 | Medij | Primorske novice, Slovenija | Stran: 2 | Površina: 179 $cm^2$ |
| | Rubrika, Datum | Aktualno; 17. 10. 2020 | | |
| | Avtor | Alenka Penjak | | |
| | Teme | Gradbeni zakon | | |
| Povzetek | ...iz ozadja, ki financirajo in usmerjajo vsako, tudi piransko politiko. Morda bi bilo vse bolj transparentno, če bi država iskreno povedala, da z novim gradbenim zakonom že tretjič v zgodovini samostojne Slovenija odpira možnost za legalizacijo črnih gradenj. Tudi tistih 500 v piranski občini. In da so občinska prostorska... | | | |

| Tisk | Naslov | Te dni nameščajo mostno konstrukcijo | | |
|---|---|---|---|---|
| Zaporedna št. 33 | Medij | Primorski dnevnik, Slovenija | Stran: 21 | Površina: 376 $cm^2$ |
| | Rubrika, Datum | Goriška; 16. 10. 2020 | | |
| | Avtor | Katja Munih | | |
| | Teme | Gradbeništvo, graditev | | |
| Povzetek | ...SOLKAN - Gradnja brvi čez Sočo napreduje Te dni nameščajo mostno konstrukcijo Gradnja visečega mostu čez Sočo v Solkanu te dni napreduje, kolikor vreme to dopušča. V torek so delavci začeli nameščati prekladno... | | | |

| Tisk | Naslov | Družina Mankoč | | |
|---|---|---|---|---|
| Zaporedna št. 34 | Medij | Svet24, Slovenija | Stran: 20 | Površina: 1.674 $cm^2$ |
| | Rubrika, Datum | Ostalo; 17. 10. 2020 | | |
| | Avtor | Ž. K. | | |
| | Teme | Gradbeništvo, graditev | | |
| Povzetek | ...Hrušica, stanovanjska naseznano, a poznaval- postane ena najbogatejših v dr- lja v Podutiku, Novih Kosezah, ci ljubljanskega dogajanja žavi. Podjetje ZIL Inženiring, ki Kamniku so vložili nekaj deset vedo, da gre za vplivnega po- so ga imeli skupaj z nekaterimi milijonov evrov. A kriza je sko slovneža, za katerega... | | | |

| Tisk | Naslov | Vroče cinkanje - del trajnostne gradnje | | |
|---|---|---|---|---|
| Zaporedna št. 35 | Medij | Finance - priloga, Slovenija | Stran: 42 | Površina: 232 $cm^2$ |
| | Rubrika, Datum | Ostalo; 16. 10. 2020 | | |
| | Avtor | Unknown | | |
| | Teme | Gradbeništvo, graditev | | |
| Povzetek | ...se po vsem svetu ena tona jekla spremeni v rjo. Na vsaki dve izdelani toni jekla eno tono zamenja rja. Po izračunu Nacionalnega združenja korozijskih inženirjev (NACE International) in ameriške Zvezne uprave za avtoceste (FHWA) korozija po vsem svetu vsako leto povzroči škodo v višini od tri do štiri odstotke bruto... | | | |

kliping

| Tisk | Naslov | Dobra izolacija stavbe, slaba kakovost zraka? | | |
|---|---|---|---|---|
| Zaporedna št. 36 | Medij | Finance - priloga, Slovenija | Stran: 26 | Površina: 929 $cm^2$ |
| | Rubrika, Datum | Ostalo; 16. 10. 2020 | | |
| | Avtor | Vlado Kadunec | | |
| | Teme | Gradbeništvo, graditev | | |
| Povzetek | ...sistemov veliko pripomore vse večja ozaveščenost investitorjev o koristnosti takega sistema ter tudi regulativa, ki zahteva spoštovanje določenih standardov gradnje. Ob tem je treba poudariti tudi pomemben vpliv, ki ga ima Eko sklad z dodeljevanjem nepovratnih finančnih spodbud za tovrstna vlaganja,« pravi Peter Podplatnik,... | | | |

| Tisk | Naslov | PO KOLIKO SO SE POLETI PRODAJALA STANOVANJA PO SLOVENIJI | | |
|---|---|---|---|---|
| Zaporedna št. 37 | Medij | Finance - priloga, Slovenija | Stran: 30 | Površina: 1.615 $cm^2$ |
| | Rubrika, Datum | Ostalo; 16. 10. 2020 | | |
| | Avtor | Vasilij Krivec | | |
| | Teme | Gradbeništvo, graditev | | |
| Povzetek | ...Katastrska občina: Medlog Datum sklenitve pogodbe: 13. julij 2020 4. Stanovanje s 64,7 kvadratnega metra uporabne površine Pogodbena cena: 75.000 evrov 32 GRADNJA IN BIVANJE Cena kvadratnega metra uporabne površine: 1.159 evrov Leto izgradnje večstanovanjske stavbe: 1970 Naslov: Vojkova ulica 9 Katastrska občina:... | | | |

| Tisk | Naslov | Lasten dom je tudi naložba | | |
|---|---|---|---|---|
| Zaporedna št. 38 | Medij | Finance - priloga, Slovenija | Stran: 35 | Površina: 251 $cm^2$ |
| | Rubrika, Datum | Ostalo; 16. 10. 2020 | | |
| | Avtor | Unknown | | |
| | Teme | Gradbeništvo, graditev | | |
| Povzetek | ...manjšega stanovanja, pozneje pa začnemo razmišljati o lastni nepremičnini. Takrat se znajdemo pred dilemo, ali naj nepremičnino kupimo ali jo zgradimo. Gradnja je zaradi čedalje strožjih standardov, ki določajo učinkovito rabo energije, zahteven projekt, ki vzame veliko časa, potrebnega pa je tudi kar nekaj znanja... | | | |

# Janševo obračunavanje z mediji: krivi tudi za širjenje koronavirusa

Ljubljana, 16.10.2020, 19:08 | Posodobljeno pred dvema urama

PREDVIDEN ČAS BRANJA: **3 min**

AVTOR
**Anže Božič / STA**

**Na vrhu Evropske unije v Bruslju, posvečenem boju proti lažnim novicam, je premier Janša kot vzrok za ostrejše vladne ukrepe navedel osrednje medije, ki naj bi širili lažne novice o koronavirusu. Še pred tem je Slovensko tiskovno agencijo na Twitterju označil za nacionalno sramoto. Gre za preusmerjanje pozornosti, ker vlada nima pravih odgovorov, pa pravi profesor s katedre za novinarstvo.**

Več kot 400 novic v različnih oblikah vsak dan oblikujejo novinarski kolegi na Slovenski tiskovni agenciji (STA). V sredo je to bila tudi vest o srečanju **Janeza Janše** z zaveznikom **Viktorjem Orbanom** ob začetku gradnje meddržavnega elektrovoda. Med novicami je bil objavljen tudi

Objave so namenjene interni uporabi v skladu z odločbami ZASP in se brez soglasja imetnika pravic ne smejo prosto razmnoževati in distribuirati!

intervju z raperjem **Zlatkom** ob izidu novega albuma. A ker je slednji štel več besed, je STA za Janšo postala nacionalna sramota in eklatantna zloraba imena, ki ga nosi.

*"Takih opazk si naše novinarske ekipe, sploh ob neumestnih primerjavah in neupravičenih kritikah, zagotovo ne zaslužijo. Tukaj ne gre za oceno kakovosti novinarskega dela, ampak je to bolj razumeti v smeri tudi neke vrste političnega pritiska*," opozarja**Barbara Štrukelj**, odgovorna urednica STA.

Janez Janša in Viktor Orban na srečanju v sredo. | FOTO: Miro Majcen

Janševa medijska ihta na poraznem nivoju v teh dneh sicer bruha na vse strani. Pri novinarki Dnevnika je s prirejeno fotografijo namigoval na alkoholizem. Širil je tudi, da so na Tarči bebčki z IQ-jem sobne temperature. Na SDS-ovih trobilih so številni novinarji, med njimi tudi naše medijske hiše, sistematično tarče diskreditacij. Tudi danes na vrhu

*Janševi izjavi o medijih in STA so zabeležili tudi na spletni strani Media Freedom Rapid Response, ki sledi, spremlja in se odziva na kršitve svobode medijev in novinarstva.*

Objave so namenjene interni uporabi v skladu z odločbami ZASP in se brez soglasja imetnika pravic ne smejo prosto razmnoževati in distribuirati!

voditeljev Evropske unije je težavo z rekordnim širjenjem virusa Janša videl v lažnih novicah in domnevnem zanikanju nevarnosti virusa, ki da se "v Evropi širijo predvsem preko družbenih omrežij. V Sloveniji pa žal velikokrat tudi preko osrednjih medijev."

*"Povsem možno je, da enostavno vlada in predsednik vlade ne vesta, kaj bi storila. In nimata rešitve. In v teh obupanih poskusih želita preusmeriti pozornost na druge, bistveno manj relevantne stvari*," meni **Marko Milosavljević** s katedre za novinarstvo na Fakulteti za družbene vede.

Številni zdravniki, Nacionalni inštitut za javno zdravje in tudi vladni govorec so od marca večkrat pohvalili sodelovanje z domačimi mediji ob soočanju z zdravstveno krizo, a le predsednik vlade tu vidi neskončne težave. Pri čemer pa z netočnimi informacijami sam ustvarja zmedo.

Tako je denimo v sredo dejal, da bo pouk v osnovnih šolah od razrednega pouka dalje, se pravi od 5. razreda, potekal na daljavo. Vladni odlok pa to določa za učence od 6. razreda dalje. Tudi zato je vmešavanje v uredniške politike medijev in označevanje o domnevnih nacionalnih sramotah v času zdravstvene epidemije povsem zgrešeno.

*"Resnično neprimerno in na nek način neokusno, do vseh teh ljudi, ki danes in jutri in prihodnje tedne sedijo doma. Ne vedo, kaj bo z njihovo plačo, z njihovimi krediti, z njihovo službo ali z njihovimi bližnjimi, starši ali otroki. Da se predsednik vlade v teh časih v resnici ukvarja s tako malenkostnimi stvarmi, kot je dejstvo, ali je nek intervju s pop glasbenikom bil daljši po dolžini besed kot vesti ali pa poročilo o nekem njegovem protokolarnem dogodku v Kidričevem,*" še pove Milosavljević.

Janševe pavšalne kritike STA-ja obsojajo in zavračajo tudi v osrednjem cehovskem združenju novinarjev. Zapisali so, da jih "*čudi, da premier, ki javno poziva državljane k odgovornemu ravnanju pri spopadu s koronavirusom, sam energijo vlaga v spopad z mediji, ki so ključni pri širjenju informacij o ukrepih, ki jih sprejema vlada*". Objavo pa so opazili tudi pri Evropskem združenju novinarjev (EFJ), kjer so "zgroženi ob zadnjem

Objave so namenjene interni uporabi v skladu z odločbami ZASP in se brez soglasja imetnika pravic ne smejo prosto razmnoževati in distribuirati!

napadu premierja Janeza **Janše**na Slovensko tiskovno agencijo (STA)". *"Ta demonizacija javnih medijev in novinarstva se mora končati,*" so še dodali.

O tvitu in odzivih je danes poročalo tudi več tujih medijev, med njimi avstrijska tiskovna agencija APA ter avstrijska Kleine Zeitung in Der Standard.

Objave so namenjene interni uporabi v skladu z odločbami ZASP in se brez soglasja imetnika pravic ne smejo prosto razmnoževati in distribuirati!

# Vrtovec: Pomisleki o begu možganov nesmiselni (2)

Politične stranke zanimajo samo glasovi volivcev, ki so pač nepoučeni.

Preskoči oglas X

Delo
16.10.2020 ob 05:00
Delo
16.10.2020 ob 05:00

**Poslušajte**

Čas branja: **2:34** min.

**Delite**

Kar se tiče bega možganov v tujino – o katerem beremo v prispevku z naslovom Pomisleki o begu možganov nesmiselni (Delo, 8. oktobra, stran 4) – že poteka in se bo ob takšnih butastih odločitvah o nesmiselni gradnji predragih infrastrukturnih objektov še stopnjeval, saj gre denar namesto v razvoj v beton in asfalt, plače pa vedno bolj zaostajajo za zahodnoevropskimi. Mladi se ne bodo vozili v Ljubljano v kinematografe, ker bodo preutrujeni zaradi vožnje na delo v Avstrijo, bodo pa hodili tja politiki na čvek partije.

Razlogi, ki jih navajajo v Velenju za AC čez dvorišče Gorenja, so bedasti – poglejte Idrijčane, ki se vozijo po nemogoči cesti v graben, pa so ustvarili elitno industrijo, Kolektor in drugo, pa tudi rudnik so sanirali tako, da se mesto ne ugreza. Tu sta zdaj še Kočevje in Yaskawa, 60 kilometrov od Ljubljane – torej treba je delati, delati in delati, ne pa se izgovarjati na vse in vsakogar.

Kar se tiče udornin in posedanja terena na območju pridobivalnega prostora premogovnika, je jasno, da posedanja potekajo ter se bodo še desetletja nadaljevala, kar pomeni, da se bo AC ali viadukt pogrezal ter bodo potrebne stalne zelo drage sanacije – ali pa celo nova obvoznica.

Nasipavanje izkopnine od gradnje AC na območje posedanja ali na pregrade med jezeroma lahko obremeni zaščitno plast gline oziroma jalovine nad odkopnimi polji ter povzroči vdor vode v jamske prostore premogovnika, ki nima ustrezne zaščite, to je vodnih vrat. To bi pomenilo konec rudarjenja ter mnogih življenj rudarjev.

Minister Vrtovec zaupa stroki, toda stroka je že pokazala, kako se gradi predragi TEŠ, ki proizvaja z izgubo, s tem pa tudi ogroža sam obstoj rudnika. Uničevanja krajine spodnje Savinjske doline, degradacijo gore Oljke, rušenja 42 domov sploh ne omenjam ...

Politične stranke zanimajo samo glasovi volivcev, ki so očitno tako nepoučeni, da verjamejo vsaki neumnosti, še posebno, če prihaja

Objave so namenjene interni uporabi v skladu z odločbami ZASP in se brez soglasja imetnika pravic ne smejo prosto razmnoževati in distribuirati!

od njihove stranke, posledice pa bomo z nizkimi plačami in pokojninami, shiranim zdravstvom in šolstvom plačevali vsi. Vrtovcev in njemu podobnih, ki bi morali odgovarjati, ne bo nikjer več, pa tudi mladih ne, ker jim bo »počil film«.

Objave so namenjene interni uporabi v skladu z odločbami ZASP in se brez soglasja imetnika pravic ne smejo prosto razmnoževati in distribuirati!

# Obnova Zagreba priložnost za Slovence

Hrvaška škodo zaradi potresa ocenjuje na 11,5 milijarde evrov; več kot znaša slovenski proračun ali čez palec - deset drugih tirov med Koprom in Divačo.

Preskoči oglas X

Nejc Gole
16.10.2020 ob 05:21
16.10.2020 ob 05:22

Nejc Gole
16.10.2020 ob 05:21
16.10.2020 ob 05:22

**Poslušajte**

Čas branja: **9:14** min.

**Delite**

Ljubljana – Popotresna obnova Zagreba bo stala okoli 11,5 milijarde evrov, kažejo hrvaške ocene. To je več, kot znaša celoten slovenski proračun, oziroma, čez palec, deset drugih tirov med Koprom in Divačo. Hrvaški mediji ugotavljajo, da njihovo gradbeništvo nima dovolj zmogljivosti za obnovo. Ali se 30 kilometrov od južne meje ponuja velik posel slovenskim inženirjem in gradbincem?

V marčnem potresu je bilo poškodovanih okoli 26.000 večinoma starejših stavb. Hrvaški sabor je septembra sprejel zakon o popotresni obnovi Zagreba in okolice. Obnovo poslopij bo s 60 odstotki financirala država, županije in lastniki pa s po 20 odstotki. Hrvaška je škodo ocenila na 86 milijard kun ali približno 11,5 milijarde evrov. **Marjana Lutman** z Zavoda za gradbeništvo (ZAG) ocenjuje, da je velika posredna škoda, denimo uničeni avtomobili. Nekateri strokovnjaki pa pravijo, da je velikost škode morda napihnjena zaradi

Objave so namenjene interni uporabi v skladu z odločbami ZASP in se brez soglasja imetnika pravic ne smejo prosto razmnoževati in distribuirati!

lažjega pridobivanja evropskih sredstev. Evropska komisija je ta mesec predlagala 684 milijonov evrov evropske pomoči za obnovo po potresu.

Novinarka Zorana Baković: To je šok za šokom

Hrvaški premier **Andrej Plenković** je ocenil, da bo prenova Zagreba zagotovo potekala vsaj desetletje. Na Hrvaškem je okoli 15.000 gradbenih podjetij z 90.000 delavci, a malo velikih družb. Deset največjih gradbenih podjetij je lani ustvarilo za pet milijard kun prihodkov, kar je okoli 660 milijonov evrov. Za primerjavo; deset največjih slovenskih gradbenih podjetij je lani ustvarilo za približno 900 milijonov evrov prihodkov.

Hrvaški *Jutarnji list* navaja lastnika splitskega gradbenega podjetja Spegra **Berislava Borovino**, ki opozarja, da popotresna obnova zahteva specifična znanja, teh pa nima podjetje, ki se s tem prvič sreča: »Po moji oceni na Hrvaškem ni več kot 30 gradbenih podjetij in morda tisoč delavcev, ki znajo delati na teh projektih. Ista težava je z inženirji in projektanti.«

Hrvaški premier Andrej Plenković meni, da bo prenova Zagreba zagotovo potekala vsaj desetletje. FOTO: Goran Mehkek/Cropix

## V Sloveniji je znanja veliko

V preteklosti je sicer zagrebška univerza svojim študentom, bodočim inženirjem, dala veliko znanja o popotresni obnovi, pravi Marjana Lutman, vodja odseka za stavbe in potresno inženirstvo pri ZAG. Veliko znanja in izkušenj pa je po njenih besedah zagotovo tudi v Sloveniji, tudi zaradi obnove v potresu prizadetega Posočja: »Po potresu v Posočju je bilo organizirano usposabljanje tako za projektante kot za izvajalce, ki so tako dobili licenco, da so v Posočju smeli bodisi projektirati bodisi izvajati gradbena dela. To so specialna dela, za katera nimajo vsi izkušenj.«

»Za obnovo bo treba najprej opraviti projektiranje, kar je delo za pooblaščene gradbene inženirje. V fazi izvedbe pa je delo za gradbeno podjetje z ustreznim kadrom. Gradbena podjetja bi lahko sodelovala pri sanaciji, saj imajo izkušnje iz Posočja tako s sanacijo kot z utrjevanjem,« dodaja. Pri tem sanacija pomeni odpravo poškodb in vzpostavitev stanja pred potresom, utrditev pa je preventivni poseg, ki bi preprečil škodo ob novem potresu.

Objave so namenjene interni uporabi v skladu z odločbami ZASP in se brez soglasja imetnika pravic ne smejo prosto razmnoževati in distribuirati!

Črtomir Remec FOTO: Jože Suhadolnik/Delo

**Črtomir Remec**, predsednik Inženirske zbornice Slovenije, glede zanimanja med inženirji za sodelovanje pri popotresni obnovi Zagreba pravi: »Težko rečem, koliko je interesa. Inženirji so zelo zasedeni z domačimi projekti, tožijo zaradi pomanjkanja kadra. Zaradi koronavirusa je pričakovati, da bo tega še manj. Poleg tega so cene na Hrvaškem nekoliko nižje kot pri nas. Če bi bila pri nas kriza, bi to bila priložnost. Znanja iz Posočja je pri nas veliko, tudi hrvaška inženirska stroka je na visoki ravni.«

Po potresu v Zagrebu

## Priložnost za manjše podjetnike

Na hrvaški gradbeni trg so prodrla nekatera večja slovenska gradbena podjetja, denimo novomeški CGP, Kolektor Koling in Kolektor CPG, Pomgrad, GH Holding ... Ta izvajajo nekatere od največjih projektov pri sosedih. Direktor zbornice gradbeništva na GZS **Gregor**

Objave so namenjene interni uporabi v skladu z odločbami ZASP in se brez soglasja imetnika pravic ne smejo prosto razmnoževati in distribuirati!

**Ficko** je izrazil prepričanje, da se bo ob objavi razpisov tudi slovenska gradbena operativa potegovala za posle.

Slovenski gradbinec do velikega posla na Reki

Direktor prodaje v Kolektor gradbeništvu **Marko Trampuž** pritrjuje, da je popotresna obnova priložnost za vsa slovenska gradbena podjetja. Sami predvidevajo, da bi se lahko potegovali za posle, povezane predvsem s statično sanacijo in nato v nadaljevanju z energetsko sanacijo stavb. Imajo namreč potrebne reference, saj so izvedli že kar nekaj statističnih sanacij stavb. Za tovrstne posle se bodo predvidoma potegovali, pa tudi za energetsko sanacijo.

Iztok Polanič FOTO: Jože Pojbič /Delo

**Iztok Polanič,** predsednik uprave Pomgrada, pravi, da spremljajo dogajanje na področju gradbeništva tudi na tujih trgih, tudi hrvaškem. Pri tem sproti ocenjujemo priložnosti, ki se nam ponujajo v sklopu javnih razpisov, in se nato na podlagi naših kompetenc tudi potegujemo za posamezne posle, dodaja.

Tudi član uprave novomeškega gradbinca CGP **Edo Škufca** ocenjuje, da je obnova Zagreba priložnost za slovenska podjetja: »Vendar gre predvsem za manjša dela, ne velike obnove, razen ko bo treba objekte podreti. To so priložnosti predvsem za mala podjetja z do deset zaposlenimi.«

Zagotovo bi bili obrtniki in podjetniki zainteresirani za dela v Zagrebu, pravi sekretar sekcije gradbincev pri obrtno-podjetniški zbornici (OZS) **Janko Rozman**: »Vendar so pri tem administrativne ovire, čeprav gre slovenski gradbinec lažje delat na Hrvaško kot v Italijo in Avstrijo.«

## Kakšne pogoje mora podjetnik izpolniti

Hrvaška je privlačna za slovenske podjetnike, ki k sosedom hodijo predvsem obnavljat počitniške objekte, pravi **Zdenka Bedekovič**, ki na OZS svetuje članom pri težavah, s katerimi se srečajo v tujini. »Tudi Hrvaška ima kot vsaka država administrativne omejitve. Gradbena podjetja morajo pridobiti potrdilo ministrstva za graditeljstvo, da lahko opravljajo dela na nepremičninah. Odskočna deska za opravljanje dejavnosti je ta dokument, ki ga pridobiva tudi naša območna zbornica v Krškem,« pojasnjuje sogovornica. Hrvaška za ta dokument zaračuna pristojbino, podjetje hitreje dobi dokument, če ga nekdo osebno dvigne, kot po elektronski poti. Podjetje mora priskrbeti tudi preostalo potrebno dokumentacijo, denimo pogodbe za delo za delavce, obrazce A1, evidenco delovnih ur …

Objave so namenjene interni uporabi v skladu z odločbami ZASP in se brez soglasja imetnika pravic ne smejo prosto razmnoževati in distribuirati!

FOTO: Damjan Tadić/ Cropix

Na hrvaški trg javnih naročil je težko prodreti. »Pri tem je ogromno zahtev, če imate priporočila in ste specialist, je lažje. Nekdo, ki je majhen in neznan, pa ne konkurira na javnih naročilih na Hrvaškem,« pravi Zdenka Bedekovič. Po njenem mnenju je smiselna ustanovitev podružnice na Hrvaškem, če podjetje pridobi večje javno naročilo oziroma če gre za dela v daljšem obdobju in ki prinašajo več denarja.

Glede prehajanja meje pojasnjuje, da se podjetniki opirajo na izjemo vrnitve v Slovenijo v 48 urah brez karantene. Večinoma glede tega ni težav, a potrebujejo dokazila naročnika, da so na Hrvaško odpotovali iz nujnega poslovnega razloga. Podjetniki so tudi navajeni, da se morajo pred vstopom na Hrvaško prijaviti na njihov spletni portal, s čimer je prehod državne meje hitrejši. »Če delavci na Hrvaško odpotujejo za daljše obdobje, denimo mesec ali dva, bodo morali pred vrnitvijo opraviti test,« še pojasnjuje Bedekovičeva.

Edo Škufca opozarja tudi na sivo ekonomijo: »Medtem ko je v Sloveniji DDV za te storitve 9,5-odstoten, je na Hrvaškem 25-odstoten. Zaradi visoke davčne stopnje je po naši oceni veliko sive ekonomije pri zasebnih projektih na stanovanjskih objektih.

## Gradbeništvo rešuje nizka gradnja

Vrednost avgusta opravljenih gradbenih del je bila 2,5 odstotka višja kot julija in 4,8 odstotka višja kot avgusta lani. To je bilo drugo zaporedno mesečno zvišanje, pred tem se je gradbeništvo štiri mesece zapored krčilo. Za tokratno zvišanje so poskrbela dela na gradbenih inženirskih objektih, ki jih je bilo na mesečni ravni 6,6 odstotka več, medtem ko je vrednost na nestanovanjskih stavbah padla za devet, na stanovanjskih pa za 2,9 odstotka, kažejo podatki državnega statističnega urada. V prvih osmih mesecih leta je bila vrednost gradbenih del 3,8 odstotka nižja kot v istem obdobju lani.

Objave so namenjene interni uporabi v skladu z odločbami ZASP in se brez soglasja imetnika pravic ne smejo prosto razmnoževati in distribuirati!

# Okrevanje se bo zavleklo za nekaj let

Velik izziv bo začetek prihodnjega leta, ko se izteče večina državnih pomoči.
Fotografija: 90 odstotkov zaposlenih v skupini Coface še vedno dela od doma, pravi Declan Daly, direktor Cofacea v Srednji in Vzhodni Evropi.  FOTO: Jože Suhadolnik/Delo
Odpri galerijo
90 odstotkov zaposlenih v skupini Coface še vedno dela od doma, pravi Declan Daly, direktor Cofacea v Srednji in Vzhodni Evropi.  FOTO: Jože Suhadolnik/Delo

Karel Lipnik
16.10.2020 ob 14:54
16.10.2020 ob 15:50

Karel Lipnik
16.10.2020 ob 14:54
16.10.2020 ob 15:50

**Poslušajte**

Čas branja: **4:03** min.

**Delite**

Finančno stanje podjetij je regiji Srednja in Vzhodna Evropa je relativno dobro, a predvsem zaradi državnih moči. Izziv zato predstavlja konec letošnjega leta, ko se večina pomoči izteče. V Cofaceu ocenjujejo, da se bo okrevanje močno zavleklo.

»Prihodnje leto je pričakovati nekaj spodbudnih v vseh državah Srednje in Vzhodne Evrope, vendar pa prihodki ne bodo dosegli lanskih vrednosti. Podjetja so zdaj ob državnih pomočeh v precej dobrem finančnem stanju. Izziv bo prinesel konec leta, ko večina teh pomoči preneha,« trenutne razmere ocenjuje direktor Cofacea za Srednjo in Vzhodno Evropo **Declan Daly**.

Posojilna zavarovalnica in bonitetna družba Coface Sloveniji napoveduje eno počasnejših okrevanj v omenjeni regiji (slabše naj bi šlo le še Hrvaški). Sloveniji napoveduje letos 7,9-odstotni upad, rast prihodnje leto naj bi znašla 5,9 odstotka. To pomeni, da bo Slovenija izpad zaradi epidemije v najboljšem primeru nadomestila šele v drugi polovici leta 2022. Rast prihodnje leto

Objave so namenjene interni uporabi v skladu z odločbami ZASP in se brez soglasja imetnika pravic ne smejo prosto razmnoževati in distribuirati!

bo sicer druga največja med državami v regiji, vendar pa bo tudi letošnji padec drugi najgloblji. Gospodarski padec v regiji bo letos nekoliko manjši od zdrsa v Zahodni Evropi, a tudi okrevanje prihodnje leto bo skromnejše.

Analitik družbe Coface za Srednjo in Vzhodno Evropo **Gregorz Sielewicz** ocenjuje, da bo drugi val epidemije močno upočasnil okrevanje. Prihodnje leto je pričakovati porast brezposelnosti in stečajev v večini držav regije. Gospodarski zastoj v drugem valu ne bo tako globok kot v prvem. Vendar pa je pričakovati medletni upad gospodarske aktivnosti tako v zadnjem letošnjem četrtletju kot tudi v prvih treh mesecih prihodnjega leta.

V drugem četrtletju prihodnjega leta se bo zgodil močan medletni skok, kar je seveda posledica tega, da je bilo letošnje drugo četrtletje katastrofalno, poleg tega je takrat pričakovati postopno normalizacijo razmer. A glede na predviden razvoj razmer bo potrebnega precej več kot leto dni časa za okrevanje.

Svetovna gospodarska rast naj bi prihodnje leto znašala okoli 4,4 odstotka po letošnjem 4,8-odstotnem zdrsu. Motor rasti bo Kitajska, kjer naj bi BDP zrasel za sedem odstotkov (letošnja gospodarska rast Kitajske naj bi znašala odstotek). Glavni partnerji regije (Španija, Italija, Nemčija in Francija) bodo po letošnjem hudem padcu prihodnje leto dosegli precej zmerno rast.

Coface v analizi regije še ugotavlja, da učinki epidemije niso enakomerno porazdeljeni med gospodarskimi panogami. Najbolj so prizadeti avtomobilisti, kovinska industrija in transport. Ti trije sektorji bodo poleg velikega upada prihodkov imeli tudi težave z zadolženostjo. Prizadeti so tudi trgovina, tekstilna industrija in del energetike, ki pa so finančno stabilnejši.

Povečuje se tudi negotovost v gradbeništvu, kjer je pričakovati, da se bo učinek epidemije poznal z zamikom. Najmanj so prizadeti farmacevti in tehnološka podjetja, ki so lahko celo izkoristili določene elemente epidemije. Tudi kmetijstvo v regiji je relativno malo prizadeto, ker so se povečali lokalni nakupi hrane.

V večini držav regije so prihodki trgovin po koncu epidemije sicer že višji kot lani, vendar pa niti približno ne bodo nadomestili izpada iz časa epidemije. Coface pri tem opozarja, da zaupanje potrošnikov ostaja izredno slabo in bo ostalo nizko še dolgo časa. Razloga sta predvsem zdajšnji drugi val epidemije in pričakovana rast brezposelnosti v začetku prihodnjega leta, ko se bodo zmanjšale pomoči gospodarstvu.

Objave so namenjene interni uporabi v skladu z odločbami ZASP in se brez soglasja imetnika pravic ne smejo prosto razmnoževati in distribuirati!

# Tudi avgusta padec števila delovno aktivnih

Ljubljana, 16. oktobra - V Sloveniji je bilo avgusta približno 882.100 delovno aktivnih, kar je 0,1 odstotka manj kot julija. Najbolj se je zmanjšalo v gradbeništvu, rast zaposlovanja pa je bilo opaziti v zdravstvu in socialnem varstvu.

Med statističnimi regijami je bilo največji padec opaziti v Podravju.

V prvih osmih mesecih skupaj je bilo v Sloveniji v povprečju za 0,3 odstotka manj delovno aktivnih oseb kot v istem obdobju prejšnjega leta. Število zaposlenih je bilo za 0,6 odstotka manjše, medtem ko je bilo število samozaposlenih oseb v povprečju za dva odstotka večje.

Objave so namenjene interni uporabi v skladu z odločbami ZASP in se brez soglasja imetnika pravic ne smejo prosto razmnoževati in distribuirati!

# Tudi avgusta padec števila delovno aktivnih

V Sloveniji je bilo avgusta približno 882.100 delovno aktivnih, kar je 0,1 odstotka manj kot julija in 1,2 odstotka manj kot avgusta lani. Najbolj se je število delovno aktivnih avgusta zmanjšalo v gradbeništvu, rast zaposlovanja pa je bilo opaziti v zdravstvu in socialnem varstvu, so sporočili iz državnega statističnega urada.

Avgusta je bilo med vsemi delovno aktivnimi približno 788.100 zaposlenih oseb ter približno 94.100 samozaposlenih. Število prvih se je od julija zmanjšalo za 0,1 odstotka, število drugih pa za prav toliko povečalo.

Število samozaposlenih se je povečalo tudi na letni ravni, in sicer za 3,1 odstotka. Zaposlenih oseb je bilo medtem za 1,7 odstotka manj kot avgusta lani.

Glede na lansko leto se je avgusta zmanjšalo tako število delovno aktivnih žensk kot število delovno aktivnih moških. Vendar je bil pri moških padec 1,6-odstoten, pri ženskah pa le 0,7-odstoten, ugotavljajo statistiki.

Število delovno aktivnih oseb se je v avgustu na mesečni ravni zmanjšalo v devetih, povečalo pa v treh statističnih regijah. Največji padec je bil opaziti v podravski statistični regiji, še posebej v gradbeništvu. Po drugi strani se je najbolj povečalo v savinjski statistični regiji, in sicer predvsem v drugih raznovrstnih poslovnih dejavnosti.

Med posameznimi dejavnostmi se je avgusta število delovno aktivnih oseb najbolj zmanjšalo v gradbeništvu. O rasti zaposlovanja v primerjavi z julijem pa poročajo predvsem iz dejavnosti zdravstva in socialnega varstva.

V prvih osmih mesecih skupaj je bilo v Sloveniji v povprečju za 0,3 odstotka manj delovno aktivnih oseb kot v istem obdobju prejšnjega leta. Število zaposlenih je bilo za 0,6 odstotka manjše, medtem ko je bilo število samozaposlenih oseb v povprečju za dva odstotka večje.

Objave so namenjene interni uporabi v skladu z odločbami ZASP in se brez soglasja imetnika pravic ne smejo prosto razmnoževati in distribuirati!

# Tedenski pregled - Slovenija od 9. do 15. 10.

Epidemiološke razmere so se še zaostrile, zato je vlada sprejela dodatne omejevalne ukrepe, tudi šolanje na daljavo. Ob stoti obletnici koroškega plebiscita se je avstrijski predsednik tamkajšnjim Slovencem opravičil za krivice. Začela se je gradnja prve ceste v okviru tretje razvojne osi. Novi kmetijski minister je postal Jože Podgoršek.

***PETEK,*** 9. oktobra

***LJUBLJANA*** - Po rekordnih številkah odkritih okužb z novim koronavirusom v zadnjih dneh so v veljavo stopili dodatni ukrepi za zajezitev širjena virusa. Zbiranje je vlada omejeila na največ 10 ljudi, prireditve z udeležbo do 500 ljudi pa so bile dovoljene le v primeru pozitivnega mnenja ***NIJZ*** in brez zakusk. Omejili so strežbo v lokalih, pa tudi število kupcev v trgovinah.

***LJUBLJANA*** - Svet za nacionalno varnost je obravnaval širjenje novega koronavirusa in nezakonite migracije. Podprl je aktivacijo 37.a člena zakona o obrambi, ki Slovenski vojski podeljuje dodatna pooblastila pri širšem varovanju meje. Premier Janez Janša je pozval opozicijske stranke, naj predlog podprejo, saj da so policijski resursi omejeni, razmere pa tudi zaradi epidemiološke situacije zahtevne.

***LJUBLJANA*** - Ustavno sodišče je razveljavilo konec leta 2013 sprejeti zakon o davčnem postopku v delu, ki določa 70-odstotno obdavčitev ugotovljenega neprijavljenega premoženja fizičnih oseb. Ta ne sme biti višja od tiste, ki jo dokaže davčni zavezanec.

***VARAŽDIN*** - Državni sekretar na ***MNZ*** Franc Kangler se je udeležil delovnega srečanja s hrvaško kolegico Terezijo Gras. Pogovarjali so se o izgradnji širokopasovnega internetnega omrežja, ki bi lahko pomagalo policistom obeh držav tudi pri nadzoru meje.

***LJUBLJANA*** - Policisti so v skladu z napovedmi na petkovih protestih v večji meri popisovali udeležence zaradi kršenja odloka o omejitvi zbiranja. Na protestu so sicer policisti našteli okoli 700 oseb in ugotovili 61 primerov kršitev odloka o začasni splošni prepovedi gibanja in zbiranja ljudi na javnih mestih in površinah. V štirih primerih so zoper posameznike uporabili prisilna sredstva. Po mnenju nekaterih so namreč policisti v več primerih brez razloga uporabila prekomerno silo, zato so 13. 10. varuhu človekovih pravic predali zahtevo za preiskavo zakonitosti in sorazmerne uporabe pooblastil policije na protestu ter ga pozvali, naj nadzoruje delovanje policije na prihodnjih petkovih protestih.

***LJUBLJANA*** - Ministrstvo za zdravje predlaga, da bi bilo cepljenje proti gripi v tej sezoni brezplačno za vse prebivalce, je sporočil minister za zdravje Tomaž Gantar. A cepiva za vse prebivalce zaenkrat ne bo na voljo, ***NIJZ*** je za letošnjo sezono naročil 270.000 odmerkov cepiva proti gripi.

***MARIBOR*** - Letošnji dobitnik Borštnikovega prstana za življenjsko delo je Peter Boštjančič, so sporočili organizatorji 55. Festivala Borštnikovo srečanje. To osrednjo nagrado za igralsko ustvarjalnost v slovenskem prostoru bo dolgoletni član igralskega ansambla Drame ***SNG*** Maribor, še prej pa ***SLG*** Celje prejel ob koncu festivala 25. 10.

***SOBOTA,*** 10. oktobra

***CELOVEC/LJUBLJANA*** - V Celovcu so pripravili osrednjo prireditev ob 100. obletnici koroškega plebiscita. Udeležila sta se je tudi predsednika Slovenije in Avstrije, Borut Pahor in Alexander Van der Bellen. Slednji se je, tudi v slovenščini, koroškim Slovencem opravičil za krivice in zamude pri uresničitvi njihovih ustavnih pravic. Pahor je Celovec označil za simbolno prestolnico združene Evrope. Premier Janez Janša je pozdravil načrte Avstrije glede izboljšanje položaja slovenske narodne skupnosti v Avstriji.

***LJUBLJANA*** - V državi so potrdili rekordnih 411 okužb z novim koronavirusom ob opravljenih 2956 testih. S tem je bil delež pozitivnih testov najvišji doslej, 13,9-odstoten. V bolnišnicah so zdravili rekordnih 158 ljudi, s čimer je to število prvič preseglo 150. Od tega je bilo 27 bolnikov na intenzivni negi. Novih umrlih za covidom-19 ni bilo, tako da je število smrtnih žrtev ostalo pri 167.

***LJUBLJANA*** - Delegati ***SD*** so na kongresu, ki je potekal na daljavo, za novo predsednico izbrali Tanjo Fajon, ki je premagala Janija Prednika. Fajonova je prva ženska na čelu ***SD,*** njen cilj je zmaga ***SD*** na prihodnjih volitvah. Na kongresu so se v programski prenovi stranke zavzeli za gradnjo hitre železnice, krepitev javnih storitev ter za vlaganja v zaščito okolja in trajnostno družbo.

Objave so namenjene interni uporabi v skladu z odločbami ZASP in se brez soglasja imetnika pravic ne smejo prosto razmnoževati in distribuirati!

***LJUBLJANA*** - Vlada je sprejela nov odlok o ustanovitvi in nalogah urada za demografijo. Ta določa, da bo urad vodil direktor, ki je za delo urada odgovoren vladi. Gre za novost, saj je doslej veljalo, da bo urad vodil minister brez resorja iz vrst ***DeSUS.*** Določeno je tudi, da se začne odlok uporabljati 15. 1. 2021.

***NEDELJA,*** 11. oktobra

***VELENJE*** - Na nadomestnih županskih volitvah v Velenju je med tremi kandidati zmagal dosedanji podžupan Peter Dermol ***(SD)*** z okoli 64 odstotki glasov. Na drugo mesto se je z okoli 24 odstotki glasov uvrstil Darko Koželj iz Gospodarsko aktivne stranke s podporo ***SDS,*** NSi, ***SMC*** in ***SLS.*** Volilna udeležba je bila le okoli 33-odstotna. Dermol je po avgustovski smrti dolgoletnega župana Bojana Kontiča začasno vodil občino.

***STARŠE*** - Novi župan občine Starše je po tesni zmagi v drugem krogu nadomestnih županskih volitev postal Stanislav Greifoner, ki je tako kot njegova protikandidatka Nataša Petek kandidiral s podporo volivcev. Greifoner je prejel 52,4 odstotka glasov, s čimer bo do konca mandata nasledil poleti umrlega dolgoletnega župana Bojana Kirbiša.

***CELOVEC/LJUBLJANA*** - Neznanci so ponoči oskrunili spomenik koroški enotnosti na dvorišču deželne vlade avstrijske Koroške v Celovcu. Vandalizem, ki se je zgodil po spravni slovesnosti ob 100. obletnici koroškega plebiscita, je sprožil val ogorčenja tako med avstrijskimi politiki kot med predstavniki slovenske manjšine. Premier Janez Janša je menil, da dejanje škodi koroškim rojakom in ugledu Slovenije v svetu, predsednik republike Borut Pahor pa je sporočil, da za sovraštvo zadostuje strah, za sožitje pa je potreben pogum.

***LJUBLJANA*** - Sklenil se je 23. Festival slovenskega filma, na katerem žirija, zaradi okrnjene selekcije tekmovalnih del, ki je odraz filmu nenaklonjenih produkcijskih in finančnih razmer, ni podelila šestih vesen. Zaključek je zaznamovala izročitev Badjurove nagrade Koniju Steinbacherju in projekcija njegovega film Legenda o srečnem hribu.

***LJUBLJANA*** - Letošnja dobitnica nagrade mira je postala Barbara Korun. Z delovanjem v živo in s spremnimi besedili že leta senzibilizira slovenske bralke za vzpostavitev spolno občutljivega odnosa do sedanjosti in obenem neguje ponovno branje preteklosti ter spodbuja izgrajevanja genealogije ženske pesniške pisave na Slovenskem in po svetu.

***PONEDELJEK,*** 12. oktobra

***LJUBLJANA*** - Ob zaostrovanju epidemioloških razmer v državi je začel veljati odlok, po katerem na zelenem seznamu držav oz. regij glede na epidemiološko tveganje ni več nobene države ***EU*** oz. schengenskega območja. Na njem so le še Avstralija, Nova Zelandija, Srbija in Urugvaj. Na rdečem seznamu je manj hrvaških in avstrijskih administrativnih enot, Italija v celoti ostaja na oranžnem seznamu. Število na novo okuženih v zadnjih 14 dneh na 100.000 prebivalcev se je sicer v Sloveniji povzpelo na 164,65. Vodja svetovalne skupine za covid Bojana Beović je opozorila, da se hitro bližamo sprejetju še zadnjih ukrepov z oranžnega seznama.

***LJUBLJANA*** - ***V.*** d. generalnega direktorja policije Andrej Jurič je na mesto vodje Nacionalnega preiskovalnega urada imenoval Petro Grah Lazar. Imenovanje izvedel, potem ko mu je dozdajšnji v. d. direktorja Uroš Lepoša pretekli teden posredoval predlog za svojo razrešitev. Lepoša in Grah Lazarjeva, ki bo delo opravljala kot v. d. direktorice, sta že opravila primopredajo poslov. Odzivi politike na imenovanje so različni. V največji vladni stranki, ***SDS,*** so prepričani, da gre za imenovanje, ki je potrebno za normalno delovanje ***NPU,*** v opoziciji pa menijo, da je v ozadju podrejanje tega organa politiki.

***LJUBLJANA*** - Banka Slovenije je za iskanje rešitve, s katero bi se zagotovilo sodno varstvo po izbrisih v bankah, aktivirala skupino pravnih strokovnjakov. Medtem je vložila zahtevo za presojo ustavnosti možnosti pregleda nadzorstvene funkcije Banke Slovenije s strani računskega sodišča. V Društvu ***MDS,*** ki v tej zgodbi predlaga poravnavo, so potezo Banke Slovenije z imenovanjem skupine strokovnjakov označili za nov pravni manever in zavlačevanje.

***LUXEMBOURG*** - Minister za zunanje zadeve Anže Logar se je udeležil zasedanja Sveta ***EU*** za zunanje zadeve, na katerem so zunanji ministri dosegli politiki dogovor o sankcijah proti dolgoletnemu beloruskemu voditelju Aleksandru Lukašenku zaradi volilnih goljufij in nasilja v Belorusiji ter o sankcijah proti Rusiji zaradi zastrupitve opozicijskega politika Alekseja Navalnega.

***LJUBLJANA*** - Vodstvo Slovensko-kitajskega poslovnega sveta je v javnem pismu premierju Janezu Janši in ministrom izrazilo zaskrbljenost nad novico, da naj bi slovenska vlada kitajskega tehnološkega velikana Huawei označila za dobavitelja z visokim tveganjem. Opozorili so tudi na možnost neposredne gospodarske škode za Slovenijo v primeru kitajskih protiukrepov.

***TOREK,*** 13. oktobra

Objave so namenjene interni uporabi v skladu z odločbami ZASP in se brez soglasja imetnika pravic ne smejo prosto razmnoževati in distribuirati!

***LJUBLJANA*** - V Sloveniji so potrdili 707 okužb z novim koronavirusom 4902 testih. Umrla sta dva bolnika s covidom-19, s čimer se je skupno število smrtnih žrtev povzpelo na 175. Po strokovnih ocenah je bil okužen že vsak 150. Slovenec. V bolnišnicah so zdravili 210 bolnikov, od tega jih je 35 potrebovalo intenzivno zdravljenje. Ministrstvo za zdravje je prekinilo izvajanje nekaterih preventivnih dejavnosti. V bolnišnicah je ukinjanje oziroma prelaganje nenujnih storitev prepuščeno izvajalcem in je odvisno od tega, koliko kapacitet potrebujejo za obravnavo bolnikov s covidom-19.

***LJUBLJANA*** - Najvišji predstavniki treh vej oblasti so se sešli pri predsedniku republike Borutu Pahorju na posvetu o načelu delitve oblasti. Predsednik vrhovnega sodišča Damijan Florjančič je opozoril na vse prevečkrat izražen neprimeren odnos izvršilne do sodne veje oblasti, premier Janez Janša pa je med drugim poudaril, da si je ugled treba zaslužiti. Ob ločenosti vej oblasti po njegovih besedah verjetno ni prepovedano izrekati kritike, sicer ne ve, kako lahko sploh govorimo o demokraciji.

***ŠENTILJ*** - Slovenska in avstrijska policija sta na avstrijski strani mejnega prehoda Šentilj izvedli vajo nadzora meje z droni. V sklopu dogodka sta se srečala tudi notranja ministra obeh držav, Aleš Hojs in Karl Nehammer. Oba sta izpostavila dobro sodelovanje med obema policijama. Govorila sta tudi o razmerah glede pandemije covida-19. Glede petkovega ravnanja policistov na protestu v Ljubljani Hojs ni želel podrobneje odgovarjati, je pa pohvalil njihovo stoično, profesionalno in visoko strokovno delo, ki so ga pokazali.

***BERLIN/LJUBLJANA*** - Mednarodno poročilo o korupciji Transparency International uvršča Slovenijo med države, ki konvencijo ***OECD*** o boju proti podkupovanju tujih javnih uslužbencev v mednarodnem poslovanju izvajajo v omejenem obsegu. Slovenija je še vedno brez ključnih sprememb v boju proti temu podkupovanju, pa o tem meni Transparency International Slovenia.

***WASHINGTON*** - Mednarodni denarni sklad ***(IMF)*** je v poročilu o svetovnih gospodarskih obetih Sloveniji izboljšal napoved gibanja ***BDP*** za letos, po aprilski napovedi o osemodstotnem krčenju sedaj napoveduje 6,7-odstotni padec ***BDP.*** Napoved za 2021 pa je slabša, namesto 5,4-odstotne sedaj pričakuje 5,2-odstotno rast.

***LJUBLJANA*** - Slovenija se je znova zadolžila na mednarodnem trgu. Izdala je za eno milijardo evrov 30-letnih obveznic. Obrestna mera je dosegla nekaj manj kot pol odstotka, tako kot tudi zahtevana donosnost, kar je bolje od izhodiščnih pričakovanj. Povpraševanje je med izdajo preseglo šest milijard evrov. Po prepričanju ministrstva za finance je izdaja izraz dolgoročnega zaupanja trgov v Slovenijo tudi v času pandemije. Država se je odločila tudi za predčasni odkup dela dveh izdaj obveznic, in sicer 10-letne obveznice, ki zapade januarja 2021, in sedemletne obveznice, ki zapade aprila 2021. Skupna nominalna vrednost izdaj je 2,6 milijarde evrov, država pa namerava odkupiti obveznice v skupnem nominalnem znesku 172,98 milijona evrov.

***BRUSELJ/LUXEMBOURG*** - Slovenija lahko podpre okrepitev cilja za zmanjšanje izpustov do leta 2030 s sedanjih 40 na najmanj 55 odstotkov pod pogojem, da se bo pri tem ustrezno upoštevalo nacionalne okoliščine, zlasti na področju obnovljivih virov energije in prometa, je povedal državni sekretar za evropske zadeve Gašper Dovžan po zasedanju ministrov ***EU*** za evropske zadeve v Luksemburgu. Enotnosti glede okrepitve cilja za zmanjšanje izpustov na najmanj 55 odstotkov do leta 2030 glede na leto 1990, o čemer bo ta konec tedna razpravljal vrh ***EU,*** po Dovžanovih besedah še ni, je pa ambicija, da se dogovor doseže v decembru.

***LJUBLJANA*** - Češka investicijska skupina ***PPF*** Groupje zaključila prevzem sklada ***CMF.*** V Sloveniji je lastnik družbe Pro Plus, ki izdaja televizijske programe ***POP TV,*** Kanal ***A,*** Brio in Kino ter spletno videoteko Voyo. Prevzem je vreden okoli 1,89 milijarde evrov.

***LJUBLJANA*** - Letošnja prejemnica Sovretove nagrade je prevajalka Aleksandra Rekar. Nagrado Društva slovenskih književnih prevajalcev za prevode leposlovnih besedil prejme za prevod romana Miljenka Jergovića Rodbina. Jermanovo nagrado, ki jo podeljujejo za prevode družboslovnih in humanističnih besedil, pa letos prejme Zdravko Kobe za prevod Kritike čistega uma Immanuela Kanta.

***SREDA,*** 14. oktobra

***LJUBLJANA*** - Vlada je ob novem dnevnem najvišjem številu okužb sprejela več novih ukrepov za omejitev širjenja koronavirusa. Kot je državljanom sporočil premier Janez Janša, se bodo od 19. 10. učenci predmetne stopnje in srednješolci najmanj do konca jesenskih počitnic šolali na daljavo, za sedem "rdečih" statističnih regij bodo od 16. 10. veljali dodatni strožji ukrepi. Med njimi so obvezno nošenje mask tudi na prostem, prepoved vsakršnega zbiranja več kot 10 oseb, omejitev prehajanja med regijami ter omejitev storitvenih dejavnosti in nekaterih športnih aktivnosti. Na rdečem

Objave so namenjene interni uporabi v skladu z odločbami ZASP in se brez soglasja imetnika pravic ne smejo prosto razmnoževati in distribuirati!

seznamu so Osrednjeslovenska, Gorenjska, Koroška, Zasavska, Posavska, Savinjska in Jugovzhodna Slovenija. Vlada je poleg tega v peti sklop protikoronskih ukrepov vnesla tudi možnost podaljšanja turističnih bonov v prihodnje koledarsko leto. Število novopotrjenih okužb v enem dnevu je s 745 doseglo nov rekord.

***KIDRIČEVO*** - S slovesnostjo se je uradno po skoraj 20 letih različnih postopkov začela gradnja 2x400 kilovoltnega daljnovoda Cirkovce-Pince. Dogodka so se udeležili slovenski predsednik vlade Janez Janša, madžarski premier Viktor Orban in hrvaški zunanji minister Gordan Grlić Radman. Premierja sta se nato sestala na delovnem kosilu. Janša je dejal, da projekt ni pomemben le za Slovenijo, pač pa za širšo regijo. Orban je dogodku pripisal zgodovinski pomen, ne le zaradi energetskega povezovanja, pač pa zaradi pomembnega trenutka med državama. Srednja Evropa po njegovem pridobiva pomembnost, center razvoja pa se premika proti vzhodu.

***PRAGA*** - Zunanji minister Anže Logar je bil na delovnem obisku na Češkem, kjer je s češkim kolegom Tomašem Petričkom govoril predvsem o pomenu usklajevanja ukrepov za omejitev širjenja covida-19 in okrevanju evropskega gospodarstva. Zavzela sta se za učinkovitejše usklajevanje ukrepov na ravni ***EU.***

***DUNAJ*** - Avstrija je nadzor na mejah s Slovenijo in Madžarsko, ki velja od leta 2015, podaljšala še za pol leta, do 11. maja 2021. Kot razloge za podaljšanje je avstrijski notranji minister Karl Nehammer navedel migracijski pritisk, ohranjanje notranje varnosti ter napete razmere, povezane s pandemijo covida-19.

***LJUBLJANA*** - Vlada je potrdila predlog zakonskega predloga, s katerim bi osem regulatorskih agencij združili v dve - agencijo za trg, varnost prometa in potrošnike ter agencijo za finančne trge. Za razliko od osnutka, ki je v medije prišel pred dnevi, je v sprejetem predlogu predvideno, da člane sveta in uprave obeh organov imenuje ***DZ.***

***VRHNIKA*** - Kemis bo upošteval odločbo inšpektorata za okolje in prostor, s katero slednji ugotavlja, da je pomemben glavne stavbe njegovega reciklažnega centra na Vrhniki nelegalna gradnja, zaradi česar v tem delu objekta Kemis ne sme več opravljati poslovne dejavnosti. Tako na Vrhniko ne bo več dovažal novih nevarnih odpadkov.

***ČETRTEK,*** 15. oktobra

***LJUBLJANA*** - ***DZ*** je končal obravnavo predloga zakona o začasnih ukrepih za omilitev in odpravo posledic covida-19, ki podaljšuje nekatere ukrepe iz dosedanjih štirih protikoronskih zakonov ter prinaša še nove. Koalicija ukrepe pozdravlja, opozicija kaže s prstom na določbe, ki niso povezane z virusom. Ena takšnih je predvidena objava nacionalnega razpisa za izboljševanja dostopnosti do zdravstvenih storitev, na katerega se bodo lahko prijavili tudi zasebni zdravstveni zavodi. O sprejemu zakona bodo poslanci glasovali še nocoj.

***LJUBLJANA*** - ***DZ*** je imenoval Jožeta Podgorška za ministra za kmetijstvo, gozdarstvo in prehrano. Za je glasovalo 48 poslancev, proti jih je bilo sedem. Podporo so mu odrekli v ***LMŠ*** in Levici, kjer pa so poudarili, da ne oporekajo njegovim kompetencam, temveč temu, da bi bil minister v vladi Janeza Janše. V predstavitvi je med prioritetami izpostavil krepitev samooskrbe s kmetijskimi proizvodi, zagotavljanje varne hrane in učinkovito črpanje evropskih sredstev. Poudarek želi nameniti tudi trajnostnemu razvoju.

***BRUSELJ*** - Premier Janez Janša se je ob prihodu na vrh ***EU*** zavzel za enoten odziv unije v podporo Cipru in Grčiji po novih provokacijah Turčije v vzhodnem Sredozemlju. Poleg tega je premier izpostavil tudi pomen razprave o brexitu in podnebnih ciljih. Premier se je pred vrhom sestal s predsednikom Evropskega sveta Charlesom Michelom, s katerim sta govorila o temah vrha in slovenskem predsedovanju Svetu ***EU*** v drugi polovici prihodnjega leta. Na vrhu je bilo sicer govora tudi o skupnem boju proti covidu-19.

***ŠOŠTANJ*** - Infrastrukturni minister Jernej Vrtovec in predsednik uprave Darsa Valentin Hajdinjak sta v Gaberkah zasadila prvi lopati za gradnjo severnega dela tretje razvojne osi, ki jo še posebej nestrpno pričakujejo na prometno odrezanem Koroškem. Povezava je potrebna, da se bosta koroška in šaleška regija lahko razvijali. To je priložnost za gospodarski preboj obeh regij, pa tudi priložnost za tukajšnje ljudi, da še naprej živijo v teh regijah, je dejal minister Vrtovec. Gre za 200 metrov štiripasovne hitre ceste znotraj 61 kilometrov severnega dela tretje razvojne osi, ki naj bi bila zgrajena v 14 mesecih. Na Koroškem pa se bodo prva dela predvidoma začela prihodnje leto.

***RIM*** - Minister za obrambo Matej Tonin se je z italijanskim kolegom Lorenzom Guerinijem dogovoril, da si bosta državi v prihodnje izmenjavali radarske slike. Ministra sta ob tem še uskladila aktivnosti v mednarodnih operacijah in misijah. Glavne teme srečanja so bile dvostransko sodelovanje na obrambnem in vojaškem področju, sodelovanje v zvezi Nato, pregled in razvoj zmogljivosti ter varnostne razmere v regiji.

***BRATISLAVA*** - Zunanji minister Anže Logar se je v okviru delovnega obiska na Slovaškem srečal s tamkajšnjim zunanjim ministrom Ivanom Korčokom. Govorila sta predvsem o ukrepih za zajezitev covida-19.

Objave so namenjene interni uporabi v skladu z odločbami ZASP in se brez soglasja imetnika pravic ne smejo prosto razmnoževati in distribuirati!

***LJUBLJANA*** - Pooblaščena skupina komisije ***DZ*** za nadzor obveščevalnih in varnostnih služb (Knovs) je opravila nenapovedani nadzor na Slovenski obveščevalno-varnostni agenciji (Sova). Preverjala je gradivo, ki se nanaša na naznanilo kaznivega dejanja v zadevi Farrokh, na morebitne notranje pritiske vodstva Sove na zaposlene ter na morebiten vpliv drugih organov na delovanje Sove v tej zadevi.

***LJUBLJANA*** - Delo je začela parlamentarna preiskovalna komisije o nakupu zaščitne opreme, ki ji predseduje Alenka Jeraj ***(SDS).*** Namen komisije je med drugim ugotoviti morebitno politično odgovornost nosilcev javnih funkcij za gospodarnost in pravočasnost nabav naročil osebne zaščitne in kritične medicinske opreme, za sprejete ukrepe pred in v času epidemije.

***CELJE*** - Za državnega svetnika je bil na nadomestnih volitvah izvoljen Franjo Naraločnik. V državnem svetu bo nasledil avgusta preminulega Bojana Kontiča.

Objave so namenjene interni uporabi v skladu z odločbami ZASP in se brez soglasja imetnika pravic ne smejo prosto razmnoževati in distribuirati!

# Podpisali pogodbo za projektiranje dveh novih stanovanjskih blokov v Kopru

Stanovanjski sklad ***RS*** je v okviru projekta stanovanjske soseske Nad Dolinsko v Kopru z občinskim stanovanjskim skladom danes podpisal pogodbo za projektiranje dveh stanovanjskih blokov s skupno 90 stanovanji. Republiški sklad je pred tem odobril sofinanciranje Bloka 3. Začetek gradnje blokov je predviden proti koncu leta 2022.

Stanovanjski sklad ***RS*** skupaj z Javnim stanovanjskim skladom Mestne občine Koper razvija projekt stanovanjske soseske Nad Dolinsko 3. faza, v kateri bo v štirih blokih zgrajenih okvirno 200 stanovanj, so v sporočilu za javnost spomnili na republiškem skladu.

Na podlagi programa sofinanciranja javnih najemnih stanovanj je nadzorni svet stanovanjskega sklada odobril sofinanciranje Bloka 3 z neprofitnimi stanovanji, katerega investitor je koprski stanovanjski sklad.

Danes pa je republiški stanovanjski sklad z občinskim skladom podpisal še pogodbo za projektiranje dveh stanovanjskih blokov s skupno 90 stanovanji. S podpisom bo republiški sklad od koprskega sklada odkupil projektno dokumentacijo za oba bloka na zemljišču, ki je že v lasti sklada, so povzeli besede direktorja republiškega sklada Črtomirja Remca.

Direktor koprskega sklada Zlatko Kuštra je pojasnil, da trenutno poteka izdelava projektne dokumentacije in pridobivanje gradbenih dovoljenj ločeno za vse tri stavbe. "Začetek gradnje je predviden takoj, ko bo pridobljeno gradbeno dovoljenje. Vsekakor pa si bomo prizadevali, da prvo lopato zakopljemo že v letošnjem letu," je napovedal Kuštra in dodal, da je zaključek gradnje predviden proti koncu leta 2022.

Vse do leta 2023 ima republiški stanovanjski sklad namen skupno zagotoviti 2144 novih javnih najemnih stanovanj po celotni državi v projektih vrednosti približno 286 milijonov evrov.

Objave so namenjene interni uporabi v skladu z odločbami ZASP in se brez soglasja imetnika pravic ne smejo prosto razmnoževati in distribuirati!

# Šibek potresni sunek v bližini Velenja

Seizmografi državne mreže potresnih opazovalnic so v četrtek ob 22.14 zabeležili šibek potresni sunek, magnitude 1,1. Po prvih podatkih je bilo žarišče potresa 57 kilometrov severovzhodno od Ljubljane, v bližini Velenja.

Intenziteta potresa v širšem nadžariščnem območju ni presegla tretje stopnje po evropski potresni lestvici, potres pa so čutili prebivalci Šaleške doline, so še sporočili iz Urada za seizmologijo in geologijo pri Agenciji ***RS*** za okolje.

Objave so namenjene interni uporabi v skladu z odločbami ZASP in se brez soglasja imetnika pravic ne smejo prosto razmnoževati in distribuirati!

# Magna v proizvodnjo Fiskersovega e-avtomobila, neuradno v Gradcu in Hočah (dopolnjeno)

Kanadsko-avstrijska avtomobilska multinacionalka Magna International je sklenila dogovor z ameriško družbo Fisker za proizvodnjo njihovega električnega avtomobila Ocean, so sporočili iz sedeža podjetja v kanadski Aurori. Avstrijski Kleine Zeitung navaja neuradne informacije, da naj bi začeli s 50.000 avtomobili letno, in sicer v Gradcu in Hočah.

"Veseli smo, da lahko s Fiskerjem sodelujemo pri tako izjemnem trajnostnem avtomobilu in da vidimo, kakšne dodatne priložnosti lahko prinese to sodelovanje," je v izjavi za javnost zapisal predsednik Magne Swamy Kotagiri in začetek proizvodnje napovedal za zadnje četrtletje leta 2022.

Ob tem je dodal, da gre za odličen primer strategije, s katero bodo izkoristili svoj močan portfelj za prilagajanje prihodnjim potrebam po mobilnosti in izkoristili vse svoje inženirske in proizvodne zmogljivosti na področju vozil.

Po njegovih besedah to njihovemu podjetju zagotavlja edinstven konkurenčni položaj, zlasti pri sodelovanju z novimi ponudniki mobilnosti in proizvajalci originalne opreme, ki želijo razširiti svojo elektrificirano ponudbo.

Kot še sporočajo iz Magne, bo omenjeno vozilo sprva proizvajalo izključno njihovo podjetje v Evropi. Po besedah predsednika avstrijske Magne Steyr Franka Kleina ima Magna v svoji branži edinstven položaj, ki je kombinacija razvoja lastnih vodilnih inovativnih tehnoloških rešitev ter močnih proizvodnih zmožnosti, s katerimi je družba proizvedla že več kot 3,7 milijona vozil in 30 različnih modelov.

"Dokazane in zanesljive zmogljivosti Magne, zlasti na področju električnih vozil, so zanesljiva podlaga za podporo Fiskerju z vrhunskim inženiringom in proizvodnjo športnega terenca Fisker Ocean," je še dodal.

Sodelovanje z Magno je potrdil tudi ameriški Fisker s sedežem v Los Angelesu, katerega prvi človek je Henrik Fisker, znani avtomobilski oblikovalec danskih korenin, ki je med drugim sodeloval pri razvoju luksuznih znamk avtomobilov ***BMW*** in Aston Martin.

Avstrijski časnik Kleine Zeitung navaja, da Gradec s tem postaja prestolnica e-mobilnosti, ob tem pa dodaja neuradne informacije o začetni proizvodnji 50.000 avtomobilov letno, in sicer v Gradcu in v Hočah.

Čeprav v Magni lokacije uradno še niso potrdili, tudi po pisanju Večera informacije držijo. Tudi zato po njihovih podatkih Magna pospešeno nadaljuje pridobivanje okoljevarstvenih soglasij in dovoljenj na Arsu za drugo in tretjo fazo gradnje hoške tovarne z zmogljivostjo 100.000 avtomobilov letno.

Najavo Magne je v zapisu na Twitterju pozdravil tudi gospodarski minister Zdravko Počivalšek. Sodelovanje s Fiskerjem, največjim konkurentom Tesle, je velika priložnost Slovenije za razvoj zelenih trajnostnih tehnologij, ki bodo vplivale na svetovna tržišča, kamor bodo lažje prodirala kreativna, zelena in pametna podjetja, je menil.

Proizvodnja v hoški lakirnici sicer že od začetka epidemije stoji, večina od okoli 200 zaposlenih pa se na delo vozi v matično graško tovarno.

Objave so namenjene interni uporabi v skladu z odločbami ZASP in se brez soglasja imetnika pravic ne smejo prosto razmnoževati in distribuirati!

# Evropsko združenje novinarjev po Janševem tvitu pozvalo h koncu demonizacije javnih medijev in novinarstva

Evropsko združenje novinarjev ***(EFJ)*** je "zgroženo ob zadnjem napadu premierja Janeza Janše na Slovensko tiskovno agencijo ***(STA)".*** Tako so zapisali po četrtkovem Janševem tvitu, v katerem je ***STA*** označil za nacionalno sramoto. "Ta demonizacija javnih medijev in novinarstva se mora končati," so še dodali.

Janša je z navedenimi besedami pospremil poobjavo urednika tednika Demokracija Jožeta Biščaka, ki je prioritete ***STA*** ugotavljal skozi primerjavo, da je število besed ene od sredinih vesti ***STA*** o dogajanju ob začetku gradnje daljnovoda Cirkovce-Pince manjše od števila besed v intervjuju z raperjem Zlatkom.

Nad zapisom so bili zgroženi tudi na Slovenski tiskovni agenciji, kjer so takšen način označevanja dela novinarjev ***STA*** v četrtek označili za nedopusten, neargumentiran in daleč od drže, ki bi jo pričakovali od premierja.

Že v četrtek so se odzvali tudi v Društvu novinarjev Slovenije, kjer so med drugim zapisali, da jih "čudi, da premier, ki javno poziva državljane k odgovornemu ravnanju pri spopadu s koronavirusom, sam energijo vlaga v spopad z mediji, ki so ključni pri širjenju informacij o ukrepih, ki jih sprejema vlada".

O tvitu in odzivih je danes poročalo tudi več tujih medijev, med njimi avstrijska tiskovna agencija ***APA*** ter avstrijska Kleine Zeitung in Der Standard.

To sicer ni bil prvi tovrsten zapis Janše o ***STA.*** Med drugim je agencijo v preteklosti označil za ventilator lažnih novic.

Janša je bil sicer do medijev kritičen tudi danes ob prihodu na drugi dan vrha ***EU*** v Bruslju. Dejal je, da lažne novice v smislu zanikanja nevarnosti novega koronavirusa, ki se v Evropi širijo predvsem preko družabnih omrežij, v Sloveniji pa žal velikokrat tudi preko osrednjih medijev, silijo Evropo in posamezne države k sprejemanju ostrejših ukrepov, kot bi bili dejansko potrebni, če teh lažnih novic in množičnega širjenja povsem neznanstvenih in nelogičnih zanikanj v javnosti ne bi bilo.

Obe Janševi izjavi so zabeležili tudi na spletni strani Media Freedom Rapid Response, ki sledi, spremlja in se odziva na kršitve svobode medijev in novinarstva.

Objave so namenjene interni uporabi v skladu z odločbami ZASP in se brez soglasja imetnika pravic ne smejo prosto razmnoževati in distribuirati!

# Primorske novice o legalizaciji črnih gradenj (17. 10.)

Alenka Penjak v komentarju Kako legalizirati, pa ne le v Piranu piše o legalizaciji v Portorožu na črno zgrajene hiše podjetnika Lorisa Požarja s pomočjo instrumenta lokacijske preveritve. Ta instrument je sicer v osnovi namenjen preverjanju, ali lahko občina legalizira zgradbe javnega pomena, kot so vrtci, a je Požar očitno prepričal svetnike.

"Očitno je bil dovolj prepričljiv, saj so svetniki, običajno načelni pri obrambi svetega istrskega prostora pred pregovorno pogoltnostjo investitorjev, domala brez izjeme in ne glede na politično barvo našli številna pojasnila, zakaj je moral Požar zgraditi malo previsoko, preširoko in pregloboko hišo. Kakšni kriteriji bodo občinske svetnike vodili pri odločanju o že 14 prošnjah za lokacijsko preveritev, ki so po Požarjevi legalizaciji prišle na piransko občino, seveda ni znano in pušča odprto polje različnih interpretacij o stricih iz ozadja, ki financirajo in usmerjajo vsako, tudi piransko politiko. Morda bi bilo vse bolj transparentno, če bi država iskreno povedala, da z novim gradbenim zakonom že tretjič v zgodovini samostojne Slovenija odpira možnost za legalizacijo črnih gradenj."

Objave so namenjene interni uporabi v skladu z odločbami ZASP in se brez soglasja imetnika pravic ne smejo prosto razmnoževati in distribuirati!

# Evropsko združenje novinarjev po Janševem tvitu: Ta demonizacija javnih medijev in novinarstva se mora končati

*Premier Janez Janša*
*STA*

STA, M.R.

Objave so namenjene interni uporabi v skladu z odločbami ZASP in se brez soglasja imetnika pravic ne smejo prosto razmnoževati in distribuirati!

16.10.2020, 18.27

# Evropsko združenje novinarjev (EFJ) je "zgroženo ob zadnjem napadu premierja Janeza Janše na Slovensko tiskovno agencijo (STA)". Tako so zapisali po četrtkovem Janševem tvitu, v katerem je STA označil za nacionalno sramoto. "Ta demonizacija javnih medijev in novinarstva se mora končati," so še dodali.

**Janez Janša** je z navedenimi besedami pospremil poobjavo urednika tednika Demokracija **Jožeta Biščaka**, ki je prioritete STA ugotavljal skozi primerjavo, da je število besed ene od sredinih vesti STA o dogajanju ob začetku gradnje daljnovoda Cirkovce-Pince manjše od števila besed v intervjuju z raperjem **Zlatkom**.

Nad zapisom so bili zgroženi tudi na Slovenski tiskovni agenciji, kjer so takšen način označevanja dela novinarjev STA v četrtek označili za nedopusten, neargumentiran in daleč od drže, ki bi jo pričakovali od premierja.

Že v četrtek so se odzvali tudi v Društvu novinarjev Slovenije, kjer so med drugim zapisali, da jih *"čudi, da premier, ki javno poziva državljane k odgovornemu ravnanju pri spopadu s koronavirusom, sam energijo vlaga v spopad z mediji, ki so ključni pri širjenju informacij o ukrepih, ki jih sprejema vlada"*.

O tvitu in odzivih je danes poročalo tudi več tujih medijev, med njimi avstrijska tiskovna agencija APA ter avstrijska Kleine Zeitung in Der Standard.

To sicer ni bil prvi tovrsten zapis Janše o STA. Med drugim je agencijo v preteklosti označil za ventilator lažnih novic.

Objave so namenjene interni uporabi v skladu z odločbami ZASP in se brez soglasja imetnika pravic ne smejo prosto razmnoževati in distribuirati!

Janša je bil sicer do medijev kritičen tudi danes ob prihodu na drugi dan vrha EU v Bruslju. Dejal je, da lažne novice v smislu zanikanja nevarnosti novega koronavirusa, ki se v Evropi širijo predvsem preko družabnih omrežij, v Sloveniji pa žal velikokrat tudi preko osrednjih medijev, silijo Evropo in posamezne države k sprejemanju ostrejših ukrepov, kot bi bili dejansko potrebni, če teh lažnih novic in množičnega širjenja povsem neznanstvenih in nelogičnih zanikanj v javnosti ne bi bilo.

Obe Janševi izjavi so zabeležili tudi na spletni strani Media Freedom Rapid Response, ki sledi, spremlja in se odziva na kršitve svobode medijev in novinarstva.

Objave so namenjene interni uporabi v skladu z odločbami ZASP in se brez soglasja imetnika pravic ne smejo prosto razmnoževati in distribuirati!

**RAJMAX**

16. oktober 2020 11:03
16. oktober 2020 11:03
Predviden čas branja: 5 min

**NAJNOVEJŠE**

| | |
|---|---|
| 3 min | **Rajmax – prijetna toplina bivanja** |
| 20 min | **Ljubljanski maraton dokončno odpovedan zaradi novega koronavirusa** |
| 36 min | **Na klopi LA Clippers Lue namesto Riversa** |
| 51 min | **Vreme: Oblačno, občasno bo ponekod še rahlo deževalo** |
| 1 ura | **IMF ZDA in Kitajsko pozval k nadaljnji podpori svojih gospodarstev** |

**Vse objave**

# Rajmax – prijetna toplina bivanja

**V družinskem podjetju Rajmax si želimo stranke seznaniti s številnimi prednostmi, ki jih prinašajo slovenski izdelki. Najpomembnejša med njimi je kakovost, ki se tesno povezuje z zadovoljstvom naših strank. Ravno to je razlog, da smo našo ponudbo nadgradili in v svojo paleto dodali nova vrata Top line s sistemom ALU-ALU Winnerdoor.**

Drsna stena HS arhiv Rajmaxa

## Nadgradnja – sistem Top line ALU-ALU Winnerdoor

Vhodna vrata s sistemom Top line ALU-ALU Winnerdoor so bila ustvarjena s poslanstvom, da zadovoljijo še tako zahtevne kupce, ki si želijo,

Objave so namenjene interni uporabi v skladu z odločbami ZASP in se brez soglasja imetnika pravic ne smejo prosto razmnoževati in distribuirati!

da je vhod v njihov dom varen ter privlačnega videza. Gre za izdelek, ki bo s svojimi podrobnostmi tehnično kakovost dvignil na povsem novo raven, in sicer zahvaljujoč možnosti kar štirikratne zasteklitve z izolativno vlogo. Omembe vredna sta tudi najvišji protivlomni razred RC3 in varnostno zaklepanje Secury Automatic.

Moč in trdnost, ki dajeta vratom funkcionalnost, skozi vse letne čase ostajata enaka ter tako pomagata uravnavati zunanjo in notranjo klimo. Na tehničnem področju nas prepriča z vodotesnostjo 400 paskalov, hkrati pa vsebuje certificiran in edinstven patentiran sistem pritrjevanja prekrivnega polnila. S to napredno tehnologijo dilatacijskih termičnih slojev preprečimo fizikalni pojav bimetalnega učinka oziroma zvijanja materiala, ki lahko nastane zaradi razgibanih vremenskih razmer na slovenskih tleh – od poletne vročine do nizkih zimskih temperatur.

Debelina vratnega krila je 103 mm in debelina ALU pločevine 3 mm, kar odraža visoko kakovost. Vrata imajo tudi 4 tesnila ter prekrivno polnilo zunaj in znotraj. Koeficient toplotne prevodnosti vrat je Ud=0,64 W/m2K, kar zagotavlja izjemno nizke toplotne izgube in se uvršča med zelo nizke koeficiente.

Elegantna vhodna vrata Rajmax so prava izbira za vsak dom, saj vam ponujamo pester izbor barv in stekel po vaših željah, kamor spadajo tudi vse imitacije lesa, tako znotraj kot zunaj.

Lepo vas vabimo k ogledu naše prenovljene spletne strani, na kateri si lahko ogledate pestro ponudbo oken, ki bodo skupaj z vhodnimi vrati vaš dom povezala v očem prijetno celoto.

## TREND LINE ZERO

Želimo vas spomniti tudi na naše dosedanje favorite, ki so v naši ponudbi že stalnica. Gre za strokovno dovršeno linijo TREND LINE ZERO, kjer je v osnovno PVC-konstrukcijo vstavljeno

Objave so namenjene interni uporabi v skladu z odločbami ZASP in se brez soglasja imetnika pravic ne smejo prosto razmnoževati in distribuirati!

aluminijasto prekrivno polnilo. Zaradi odličnega tesnjenja in dostopne cene velja za eno naših prodajnih uspešnic. Vrata montiramo s pomočjo adapterjev, ki zagotavljajo estetski videz in boljšo stabilnost, saj se teža optimalno razporedi. Posebnost je tudi skrito krilo, ki je poravnano na zunanji strani, na notranji pa se nahaja vidno krilo. Med njima je vstavljeno 4-slojno izolacijsko steklo s polnilom debeline 88 mm. Ker je takšno vratno krilo izjemno težko, na notranji strani uporabljamo tečaje roll, ki omogočajo 3D-nastavitev. Kakovost sooblikuje tudi nizek aluminijast prag, ki je termično prekinjen in je na notranjem delu plastičen, s čimer se preprečuje kondenzacijo.

## Prodajni hit – dvižno-drsna stena

Dvižno-drsni sistem se ponaša z najvišjim udobjem odpiranja in zapiranja z odličnimi vrednostmi toplotne izolacije in elegantno estetiko. Izbirate lahko med najrazličnejšimi velikostmi, barvami in materiali, tako da je mogoče dizajn popolnoma prilagoditi vašemu domu. Dvižno-drsna stena prinaša številne prednosti, kot so tesnost, stabilnost, prihranek prostora ter zanesljivo delovanje z visokim udobjem.

## Rajmax EcoPasiv NewLine – trajnostna rešitev

Okno Rajmax EcoPasiv NewLine zadostuje najvišjim standardom ter zagotavlja visoko raven odličnosti. Med ključne prednosti lahko uvrstimo inovativno večkomorno konstrukcijo, ki ima tri funkcionalne tesnilne ravni za visoko toplotno in zvočno izolacijo ter prihranek energije. Okno zagotavlja tudi odlično toplotno izolativnost profila z zanesljivo jekleno ojačitvijo, široke možnosti zasteklitve ter višjo protivlomno zaščito. Ta tip okna zadostuje standardom pasivne gradnje.

Objave so namenjene interni uporabi v skladu z odločbami ZASP in se brez soglasja imetnika pravic ne smejo prosto razmnoževati in distribuirati!

## Pametna naložba danes za boljši jutri

Odgovorno ravnanje v odnosu do okolja in nujnost gospodarnega pristopa pri upravljanju energije sta bistveni vodili delovanja našega podjetja. Ravno zato je naša ponudba prilagojena velikemu povpraševanju po energijsko varčnejših oknih. Za pravi izkoristek vrhunskih izdelkov stavbnega pohištva v podjetju Rajmax priporočamo montažo na osnovi energetsko varčnih smernic RAL-montaže, ki jo odlikuje učinkovitejša zatesnitev med okenskim okvirom in okensko odprtino.

Pri Rajmaxu strankam poleg izdelave, dobave in vgradnje stavbnega pohištva ter zaključnih del okoli oken in vrat ponujamo še brezplačne izmere in svetovanje na domu. Na ta način pripomoremo k pravilni izbiri oken in vrat, skladnih s stavbo in zahtevami visoke kakovosti bivanja ter majhnih izgub energije.

## Razmišljamo zeleno

Prizadevamo si, da smo vsak trenutek v koraku s časom. Zavedamo se, kako pomembno je, da razmišljamo zeleno in se vedemo odgovorno do okolja. Ponosni smo, da uporabljamo neosvinčen stabilizator na bazi cinka in kalcija z znakom greenline ter s svojim načrtovanim pristopom izbiramo okolju prijazne vire surovin, s čimer pripomoremo k trajnosti naših izdelkov. Vedno smo z mislimi v prihodnosti, kar dokazujemo z nižanjem izpustov CO2 in posledično vplivamo na manjšo porabo energije za ogrevanje.

Z recikliranjem se ne trudimo le pri naših odpadkih, temveč tudi pri izdelkih, saj se plastično maso lahko uporabi za izdelavo novih profilov. (ea)

## Že 22 let tradicije

Objave so namenjene interni uporabi v skladu z odločbami ZASP in se brez soglasja imetnika pravic ne smejo prosto razmnoževati in distribuirati!

> »Za 22-letno tradicijo se lahko zahvalimo našim zaposlenim, ki so vedno pripravljeni, da vas seznanijo z vsemi novostmi in vam pomagajo do najboljših rešitev. Naše osebje se lahko pohvali z izjemnim znanjem, ki ga pridobivajo, obnavljajo in nadgrajujejo na vsakoletni ravni. Smo podjetje, ki s slovenskimi izdelki prispeva k gospodarstvu tako v lokalnem okolju, kjer ponujamo zaposlitve domačinom, kot tudi širše na državni ravni. Upamo si trditi, da naši izdelki združujejo vse potrebno: odlično toplotno in zvočno izolativnost, varnost, privlačen dizajn in so ob tem enostavni za vzdrževanje ter se ponašajo z dolgo življenjsko dobo. Z vsem naštetim uresničujemo prijetno toplino bivanja.«

Aluminal Plus d.

ALU i PVC stolarija

Prodaja unutarnje i vanjske st
mijeri.

aluminal.com.tr

OTVORI

Aluminal Plus d.

ALU i PVC stolarija

Prodaja unutarnje i vanjske st
mijeri.

aluminal.com.tr

OTVORI

Objave so namenjene interni uporabi v skladu z odločbami ZASP in se brez soglasja imetnika pravic ne smejo prosto razmnoževati in distribuirati!

**TRG DELA**

**STA**
16. oktober 2020 11:45
16. oktober 2020 11:45
Predviden čas branja: 2 min

# Tudi avgusta padec števila delovno aktivnih

**V Sloveniji je bilo avgusta približno 882.100 delovno aktivnih, kar je 0,1 odstotka manj kot julija in 1,2 odstotka manj kot avgusta lani. Najbolj se je število delovno aktivnih avgusta zmanjšalo v gradbeništvu, rast zaposlovanja pa je bilo opaziti v zdravstvu in socialnem varstvu, so sporočili iz državnega statističnega urada.**

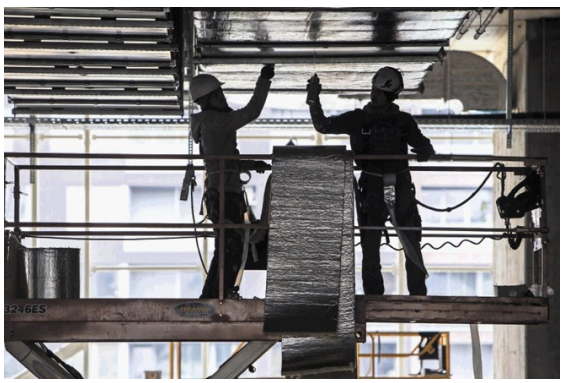

(Foto: Matjaž Rušt)

Avgusta je bilo med vsemi delovno aktivnimi približno 788.100 zaposlenih oseb ter približno 94.100 samozaposlenih. Število prvih se je od julija zmanjšalo za 0,1 odstotka, število drugih pa za prav toliko povečalo.

Število samozaposlenih se je povečalo tudi na letni ravni, in sicer za 3,1 odstotka. Zaposlenih oseb je bilo medtem za 1,7 odstotka manj kot avgusta lani.

**NAJNOVEJŠE**

| | |
|---|---|
| 3 min | **NZS Aluminiju vrnila odvzeti prvenstveni točki** |
| 18 min | **Tudi avgusta padec števila delovno aktivnih** |
| 20 min | **Vovko: Če se bo trend okužb nadaljeval, ne bomo več zmožni nuditi ustrezne oskrb...** |
| 33 min | **Zaradi epidemioloških razmer veljavnost kode TAN podaljšana na tri ure** |
| 48 min | **Trump EU posvaril pred povračilnimi carinami** |

**Vse objave**

Objave so namenjene interni uporabi v skladu z odločbami ZASP in se brez soglasja imetnika pravic ne smejo prosto razmnoževati in distribuirati!

Glede na lansko leto se je avgusta zmanjšalo tako število delovno aktivnih žensk kot število delovno aktivnih moških. Vendar je bil pri moških padec 1,6-odstoten, pri ženskah pa le 0,7-odstoten, ugotavljajo statistiki.

Število delovno aktivnih oseb se je v avgustu na mesečni ravni zmanjšalo v devetih, povečalo pa v treh statističnih regijah. Največji padec je bil opaziti v podravski statistični regiji, še posebej v gradbeništvu. Po drugi strani se je najbolj povečalo v savinjski statistični regiji, in sicer predvsem v drugih raznovrstnih poslovnih dejavnosti.

Med posameznimi dejavnostmi se je avgusta število delovno aktivnih oseb najbolj zmanjšalo v gradbeništvu. O rasti zaposlovanja v primerjavi z julijem pa poročajo predvsem iz dejavnosti zdravstva in socialnega varstva.

V prvih osmih mesecih skupaj je bilo v Sloveniji v povprečju za 0,3 odstotka manj delovno aktivnih oseb kot v istem obdobju prejšnjega leta. Število zaposlenih je bilo za 0,6 odstotka manjše, medtem ko je bilo število samozaposlenih oseb v povprečju za dva odstotka večje.

## Deflacija v območju evra septembra 0,3-odstotna, v EU 0,3-odstotna inflacija

Cene življenjskih potrebščin v območju z evrom so se septembra v medletni primerjavi znižale za 0,3 odstotka, potem ko so se avgusta za 0,2-odstotna, septembra lani pa zvišale za 0,8 odstotka. V EU je letna stopnja inflacije septembra dosegla 0,3 odstotka, potem ko je avgusta 0,4 odstotka in septembra lani 1,2 odstotka, je danes objavil Eurostat.

Objave so namenjene interni uporabi v skladu z odločbami ZASP in se brez soglasja imetnika pravic ne smejo prosto razmnoževati in distribuirati!

# Evropsko združenje novinarjev zgroženo ob zadnjem napadu Janše na STA

dnevnik.si/1042941259/slovenija/evropsko-zdruzenje-novinarjev-zgrozeno-ob-zadnjem-napadu-janse-na-sta

(Foto: Twitter)

Janša je z navedenimi besedami pospremil poobjavo urednika tednika Demokracija Jožeta Biščaka, ki je prioritete STA ugotavljal skozi primerjavo, da je število besed ene od sredinih vesti STA o dogajanju ob začetku gradnje daljnovoda Cirkovce-Pince manjše od števila besed v intervjuju z raperjem Zlatkom.

Nad zapisom so bili zgroženi tudi na Slovenski tiskovni agenciji, kjer so takšen način označevanja dela novinarjev STA v četrtek označili za nedopusten, neargumentiran in daleč od drže, ki bi jo pričakovali od premierja.

Že v četrtek so se odzvali tudi v Društvu novinarjev Slovenije, kjer so med drugim zapisali, da jih »čudi, da premier, ki javno poziva državljane k odgovornemu ravnanju pri spopadu s koronavirusom, sam energijo vlaga v spopad z mediji, ki so ključni pri širjenju informacij o ukrepih, ki jih sprejema vlada«.

O tvitu in odzivih je danes poročalo tudi več tujih medijev, med njimi avstrijska tiskovna agencija APA ter avstrijska Kleine Zeitung in Der Standard. To sicer ni bil prvi tovrsten zapis Janše o STA. Med drugim je agencijo v preteklosti označil za ventilator lažnih novic.

Objave so namenjene interni uporabi v skladu z odločbami ZASP in se brez soglasja imetnika pravic ne smejo prosto razmnoževati in distribuirati!

Janša je bil do medijev kritičen tudi danes ob prihodu na drugi dan vrha EU v Bruslju. Dejal je, da lažne novice v smislu zanikanja nevarnosti novega koronavirusa, ki se v Evropi širijo predvsem preko družabnih omrežij, v Sloveniji pa žal velikokrat tudi preko osrednjih medijev, silijo Evropo in posamezne države k sprejemanju ostrejših ukrepov, kot bi bili dejansko potrebni, če teh lažnih novic in množičnega širjenja povsem neznanstvenih in nelogičnih zanikanj v javnosti ne bi bilo.

Obe Janševi izjavi so zabeležili tudi na spletni strani Media Freedom Rapid Response, ki sledi, spremlja in se odziva na kršitve svobode medijev in novinarstva.

Evropsko združenje novinarjev Janez janša STA

Objave so namenjene interni uporabi v skladu z odločbami ZASP in se brez soglasja imetnika pravic ne smejo prosto razmnoževati in distribuirati!

# Parkirišče so raje zamenjali z drevesi

dnevnik.si/1042941260/lokalno/ljubljana/parkirisce-so-raje-zamenjali-z-drevesi

Ljubljanski naj blok leta 2019 stoji v Beethovnovi ulici, na pročelju pa ima hišno številko 9. Tako je odločila komisija ljubljanske mestne občine, ki je naziv prvič podelila leta 2016. Da je poslovno-stanovanjski objekt na Beethovnovi nekaj posebnega in že arhitekturno precej drugačen od stanovanjskih stavb, ki so v preteklih letih prejele občinski naziv naj blok, razkriva že pogled na zanimivo svetlo rjavo pročelje s posebnimi motivi med okni. Stavbo so namreč zgradili med popotresno secesijsko obnovo mesta v začetku 20. stoletja, danes pa je secesijski blok vpisan tudi v register kulturne dediščine.

## Večja prenova že pred desetletjem

Letošnji prejemnik naziva ni klasičen blok, saj v njem niso le stanovanja, temveč tudi pisarne in poslovni prostori, eno stanovanje se kot družinski apartma oddaja turistom prek platforme Airbnb. Med stanovalci tako ne prevladujejo družine z otroki, ki bi se igrali na dvorišču, pove predsednica nadzornega odbora v bloku **Jelka Vintar**. A tako tisti, ki na Beethovnovi 9 stanujejo, kot tisti, ki tja pridejo vsak dan na delo, se zavedajo posebnosti te secesijske stavbe. Že pred desetletjem so se namreč povezali in objekt temeljito prenovili ter mu povrnili nekdanji lesk. V okviru akcije Ljubljana moje mesto so leta 2011 prenovili fasado, vhodno avlo in obe stopnišči.

Objave so namenjene interni uporabi v skladu z odločbami ZASP in se brez soglasja imetnika pravic ne smejo prosto razmnoževati in distribuirati!

Ob vhodu so tudi ponovno uredili manjši vrtiček, prav tak, kot je bil zasnovan že med gradnjo stavbe. »Takrat smo skupaj proslavili odprtje prenovljene hiše,« se spomni Jelka Vintar, ki ceni zaupanje lastnikov, da lahko skupaj izpeljejo tudi večje projekte.

Še en projekt oziroma izziv pa je stanovalcem po obnovi ostal: neurejeno dvorišče, kjer so nekateri v preteklosti parkirali svoje avtomobile. »Dvorišče je bilo zanemarjeno, v deževnih dneh je bilo polno luž. Prostora je bilo za kakšnih pet, šest avtomobilov, tako da bi morali najti način, kako bi lahko parkirna mesta uporabljali vsi v stavbi. Ker je bilo to praktično nemogoče, smo sklenili, da parkirišče ukinemo in uredimo manjši vrt,« razloge za zazelenitev dvorišča pojasni Jelka Vintar. Kot še doda sogovornica, so ukinitvi parkirnih mest nasprotovali predvsem stanovalci sosednje stavbe, ki so tamkajšnja parkirna mesta pogosto zasedali, medtem ko se je s projektom takoj strinjala večina na Beethovnovi 9. »Gospa, ki se z ukinitvijo parkirišča sprva ni strinjala, se mi je denimo po končanih delih zahvalila, da smo vztrajali, saj da se je lepše zbujati s pogledom na vrt.«

## Namesto avtomobilov vrtnice

Na dolgem in ozkem dvorišču so tako uredili manjši vrt z zelenico, zasadili drevesa in cvetlice, postavili so tudi dve klopi. Prepričani so, da je prav preobrazba nekoč zanemarjenega parkirišča v zeleni kotiček pripomogla k temu, da so prejeli naziv naj blok. »Da se stanovalci odpovejo parkirnim mestom ob vhodu in so v zameno za zelene površine pripravljeni parkirati tudi na nekoliko bolj oddaljenih lokacijah, ni ravno pogosta praksa v mestih,« ob tem poudarja Jelka Vintar in dodaja, da so se za naj blok 2019 prijavili na pobudo upravnika, podjetja SPL. Razmere zaradi novega koronavirusa so stanovalcem sicer preprečile, da bi nagrado skupaj proslavili, a so prepričani, da bo priložnosti za druženje na vrtu še dovolj. So pa medtem na vrtu že zasadili dvajset sadik vrtnice ljubljana, ki so jih kot naj blok prejeli od ljubljanske mestne občine.

## Kako stavba postane naj blok

Občina je naziv naj blok na pobudo občana prvič podelila leta 2016, večstanovanjska stavba v Beethovnovi ulici pa je tako že četrti prejemnik naziva. Letos je sodelovalo dvanajst večstanovanjskih stavb, v finalni izbor pa se jih je uvrstilo šest. Drugo in tretje mesto so si razdelili stanovalci blokov na Rašiški ulici 1 v Šiški in Ulici Polonce Čude 3 na območju Četrtne skupnosti Golovec.

## Secesijska stavba iz leta 1910

Secesijsko stavbo na Beethovnovi 9 so zgradili v letih 1910 in 1911. Kot navaja katalog secesijskih stavb v Ljubljani, so bili prostori v njej zasnovani kot najemna stanovanja, izvajalec del je bil Gustav Tönnies, investitor pa Hugo Peternel. Fasada ploskev v pritličju stavbe je obdelana v obliki šahovnice, zgornji del pa krasijo geometrijski motivi med okni in v pasu pod strešnim napuščem. Stavba s hišno številko 9 sicer ni edina secesijska stavba v ulici. Jadranska zavarovalna družba v Trstu je leta 1923 na Beethovnovi 4 zgradila poslovno-stanovanjsko stavbo, medtem ko je v gradnjo poslovno-stanovanjske stavbe s poznosecesijsko fasado na Beethovnovi 7 leta 1920 investirala Hrvatska hranilnica.

Objave so namenjene interni uporabi v skladu z odločbami ZASP in se brez soglasja imetnika pravic ne smejo prosto razmnoževati in distribuirati!

# Zmagovita kombinacija

dnevnik.si/1042941273/mnenja/odprta-stran/zmagovita-kombinacija

Predvsem voda skozi HE Mokrice ne bi tekla »na polno« vseh 8760 ur, ampak bi proizvedla 131 gigavatnih ur (GWh) energije z inštalirano močjo turbin 28,05 megavata v vsega 4670,23 ure, kar pomeni, da se je direktor Bogdan Barbič »zmotil« za 46 odstotkov ali 4090 ur.

Za proizvodnjo 131 GWh energije potrebujemo 91 hektarjev površine sončnih panelov, kar je manj kot ena desettisočinka polovice države (1,013.550 hektarjev), za deset tisočkrat se je zmotil Bogdan Barbič. Teh 91 hektarjev sončnih panelov predstavlja manj kot eno petino površine akumulacijskih bazenov HE Arto-Blanca, HE Krško in HE Brežice.

Rešitev za shranjevanje energije se nahaja v Kidričevem v Talumu (priključna moč 15 MW in zmogljivost hranjenja 30 MWh od oktobra 2020) in na Jesenicah v SIJ Acroni (12,6 MW in 22,2 MWh od oktobra 2019). Pravzaprav energijo shranjujejo baterije v vsakem električnem avtomobilu. To je »nikjer na svetu« po prepričanju Bogdana Barbiča.

Nadalje ni točna trditev, da »bi na pretočni reki plavajočo elektrarno odplavil prvi večji poplavni val«. Plavajoča sončna elektrarna na morju pred obalo Nizozemske je februarja 2020 prestala nevihto z vetrovi s hitrostjo do 100 km/h in 5 m visoke valove. Tako visokih valov na Savi ni, v reportaži omenjena hitrost vetra za ekstremne surfarje in kajtarje je 18 vozlov ali 33,4 km/h.

Navedba v reportaži, da je »pravzaprav bila gradnja vseh štirih hidroelektrarn na spodnji Savi primer dobre prakse, saj so bile vse zgrajene v okviru predvidenih finančnih sredstev in v napovedanem času, natanko v 42 mesecih«, ni točna, ker tri od štirih HE še niso končane. Vlada RS je avgusta letos za dokončanje HE Brežice dodelila dodatnih 12,68 milijona evrov, za dokončanje HE Krško 208.000 evrov, za HE Arto-Blanca 935.000 evrov, rok za dokončanje vseh je 31. 12. 2022, kar je dodatnih 24 mesecev. Najmanj čudne »dobre prakse«, ki niso zaključene v predvidenih okvirjih, niti časovnih niti finančnih.

Združenje Rovo je kot stranski udeleženec posredoval strokovno mnenje na MOP. Podjetje HESS je bilo pozvano, da se do njega natančno in strokovno utemeljeno opredeli. Nadalje je bilo predlagano, da HESS prouči možnost priprave študije alternativ s strani predlagane ustanove (Inštitut Jožef

Objave so namenjene interni uporabi v skladu z odločbami ZASP in se brez soglasja imetnika pravic ne smejo prosto razmnoževati in distribuirati!

Stefan, op. a.) ali druge strokovno usposobljene vrhunske znanstvene ali strokovne ustanove, ki bi v postopku lahko predstavljala strokovno osnovo. Odgovore še čakamo.

Prizadevali si bomo, da na okolju in naravi prijaznejši način in za enako naložbo, kot je gradnja HE Mokrice, omogočimo podjetju HESS pridobivanje enake količine energije znotraj razširjene koncesije za izrabo spodnje Save tudi z drugimi obnovljivimi viri, kar je na predlog ministra Andreja Vizjaka spomladi uzakonil državni zbor.

Tako ne bo več dilema z vsaj enim poraženčem »Zvezdogled ali elektrika?«, ampak bomo vsi zmagovalci z izidom Zvezdogled in elektrika!

Gorazd Marinček Združenje Rovo
odprta stran pisma bralcev

Objave so namenjene interni uporabi v skladu z odločbami ZASP in se brez soglasja imetnika pravic ne smejo prosto razmnoževati in distribuirati!

**Slovenske novice**

Država: Slovenija

Stran: 3

Površina: 45 cm$^2$

17.10.2020
Sobota

Kazalo

1 / 1

# V Kopru bodo gradili

**KOPER** – Stanovanjski sklad RS je v sklopu projekta stanovanjske soseske Nad Dolinsko v Kopru z občinskim stanovanjskim skladom podpisal pogodbo za projektiranje dveh stanovanjskih blokov s skupno 90 stanovanji. Direktor koprskega sklada **Zlatko Kuštra** je dejal, da trenutno potekata izdelava projektne dokumentacije in pridobivanje gradbenih dovoljenj. Začetek gradnje je predviden takoj, ko bo pridobljeno gradbeno dovoljenje. »Prizadevali si bomo, da prvo lopato zasadimo že letos,« je dejal Kuštra in še, da je zaključek gradnje predviden proti koncu leta 2022. **STA**

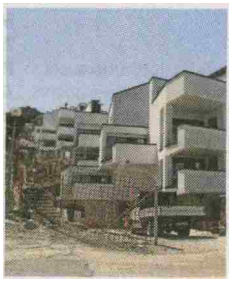

Objave so namenjene interni uporabi v skladu z odločbami ZASP in se brez soglasja imetnika pravic ne smejo prosto razmnoževati in distribuirati!

# Manj delovno aktivnih

**LJUBLJANA –** V Sloveniji je bilo avgusta približno 882.100 delovno aktivnih, kar je za 0,1 odstotka manj kot julija in za 1,2 odstotka manj kot avgusta lani. Najbolj se je število delovno aktivnih avgusta zmanjšalo v gradbeništvu, rast zaposlovanja pa je bilo opaziti v zdravstvu in socialnem varstvu, je sporočil državni statistični urad. Delovno aktivnih žensk je bilo manj za 0,7 odstotka, moških za 1,6 odstotka. **STA**

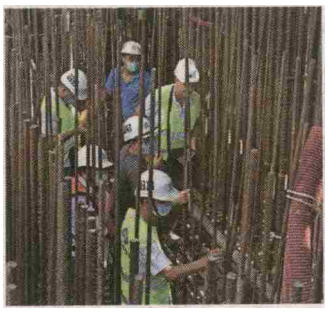

Objave so namenjene interni uporabi v skladu z odločbami ZASP in se brez soglasja imetnika pravic ne smejo prosto razmnoževati in distribuirati!

# Podpisali pogodbo za projektiranje dveh novih stanovanjskih blokov v Kopru

STA Istra 16. 10. 2020, 13.17

**Stanovanjski sklad RS je v okviru projekta stanovanjske soseske Nad Dolinsko v Kopru z občinskim stanovanjskim skladom danes podpisal pogodbo za projektiranje dveh stanovanjskih blokov s skupno 90 stanovanji. Republiški sklad je pred tem odobril sofinanciranje Bloka 3. Začetek gradnje blokov je predviden proti koncu leta 2022.**

Stanovanjski sklad RS je v okviru projekta stanovanjske soseske Nad Dolinsko v Kopru z občinskim stanovanjskim skladom danes podpisal pogodbo za projektiranje dveh stanovanjskih blokov s skupno 90 stanovanji. Foto: Tomaž Primožič/FPA

**KOPER** > Stanovanjski sklad RS skupaj z Javnim stanovanjskim skladom Mestne občine Koper razvija projekt stanovanjske soseske Nad Dolinsko 3. faza, v kateri bo v štirih blokih zgrajenih okvirno 200 stanovanj, so v sporočilu za javnost spomnili na republiškem skladu.

Na podlagi programa sofinanciranja javnih najemnih stanovanj je nadzorni svet stanovanjskega sklada odobril sofinanciranje Bloka 3 z neprofitnimi stanovanji, katerega investitor je koprski stanovanjski sklad.

Objave so namenjene interni uporabi v skladu z odločbami ZASP in se brez soglasja imetnika pravic ne smejo prosto razmnoževati in distribuirati!

Danes pa je republiški stanovanjski sklad z občinskim skladom podpisal še pogodbo za projektiranje dveh stanovanjskih blokov s skupno 90 stanovanji. S podpisom bo republiški sklad od koprskega sklada odkupil projektno dokumentacijo za oba bloka na zemljišču, ki je že v lasti sklada, so povzeli besede direktorja republiškega sklada Črtomirja Remca.

Direktor koprskega sklada **Zlatko Kuštra** je pojasnil, da trenutno poteka izdelava projektne dokumentacije in pridobivanje gradbenih dovoljenj ločeno za vse tri stavbe. "Začetek gradnje je predviden takoj, ko bo pridobljeno gradbeno dovoljenje. Vsekakor pa si bomo prizadevali, da prvo lopato zakopljemo že v letošnjem letu," je napovedal Kuštra in dodal, da je zaključek gradnje predviden proti koncu leta 2022.

Vse do leta 2023 ima republiški stanovanjski sklad namen skupno zagotoviti 2144 novih javnih najemnih stanovanj po celotni državi v projektih vrednosti približno 286 milijonov evrov.

Deli:

## Najbolj brano

Hišo bodo podrli in naredili parkirišče

Menjave na vodilnih mestih v koprski policijski upravi

Včeraj potrdili 834 novih okužb

Objave so namenjene interni uporabi v skladu z odločbami ZASP in se brez soglasja imetnika pravic ne smejo prosto razmnoževati in distribuirati!

O dodatnih ukrepih na Primorskem ne razmišljajo

## Na spletu

Neuradno: V četrtek odkrili okrog 800 novih okužb, največ doslej

Na podružnični šoli vsi oddelki razen enega v karanteni

Nikoli ni tako slabo, da ne bi moglo biti še slabše, opozarja govorec Jelko Kacin

Twitter in Facebook sta začela omejevati sporne objave Trumpove volilne kampanje

Objave so namenjene interni uporabi v skladu z odločbami ZASP in se brez soglasja imetnika pravic ne smejo prosto razmnoževati in distribuirati!

# (Brezplačna priloga Gradnja in bivanje) Kakšni so arhitekturni trendi za leto 2021

Čas branja: 2 min

16.10.2020 08:11

Eden izmed njih je biofilično oblikovanje interierja – ne veste, kaj je to, prenesite si prilogo Gradnja in bivanje in izvedeli boste

Foto: Shutterstock

V stanovanjih bomo morda kmalu spet videvali več stolov, miz in drugega pohištva iz ratana. Smernice trajnostne gradnje se namreč selijo tudi na področje oblikovanja notranjosti bivalnih (in tudi drugih) prostorov.

Eden izmed trendov je **biofilično oblikovanje**, ki sicer ni novo, prej bi lahko rekli, da gre za vnovično rojstvo. Gre za vpeljevanje naravnih materialov v arhitekturno

Objave so namenjene interni uporabi v skladu z odločbami ZASP in se brez soglasja imetnika pravic ne smejo prosto razmnoževati in distribuirati!

načrtovanje stavb. Predvsem so poudarjene sobne rastline, ki so pogosto tudi zelo velike in lahko zavzamejo večje površine.

Ko smo že pri trajnostni gradnji, ne moremo mimo **evropske direktive o energetski učinkovitosti stavb**, ki predpisuje, da bodo morale biti po letošnjem 31. decembru vse stavbe ničenergijske. Države morajo zahteve te direktive vnesti vsaka v svojo regulativo. V Sloveniji bomo to uredili s spremembo Pravilnika o učinkoviti rabi energije v stavbah (Pures). Vendar po svoji stari navadi spet zamujamo in sprememb do konca leta ne bo. V prilogi Gradnja in bivanje lahko preberete, kaj pravijo na ministrstvu za okolje in prostor.

Pišemo tudi o tem, **katere napake najpogosteje zagrešijo** tako imenovani laični investitorji v enostanovanjske hiše in koliko jih to lahko stane. Preprosto povedano, gre za samograditelje, ki se morda prevečkrat zanesejo na intuicijo ali nasvet prijateljevega prijatelja.

Pišemo tudi o **prezračevanju z rekuperacij**o. To je koristen pripomoček, saj so tako nove kot energetsko sanirane stavbe zelo zatesnjene, zaradi česar se v prostorih pojavijo slab zrak, vlaga in plesen, kar škodljivo vpliva na človekovo odpornost, ki jo v tem času še kako potrebujemo.

Predstavljamo pa še trende s področja **talnih oblog in oblikovanja kuhinj**, naredili pa smo tudi pregled cen nepremičnin v večjih slovenskih mestih.

Objave so namenjene interni uporabi v skladu z odločbami ZASP in se brez soglasja imetnika pravic ne smejo prosto razmnoževati in distribuirati!

# Zelena ravna streha FRAGMAT Duo Plus

Čas branja: 2 min

16.10.2020 05:00

**Z zelenimi strehami vračamo naravi površine, ki jih zasedajo naša bivališča in poslovni prostori, vendar je zelenje na strehi veliko več kot le nadomestna zelenica:**

- *zadržuje padavinsko vodo in s tem razbremenjuje meteorno kanalizacijo*
- *ščiti vitalne dele strehe pred ekstremnimi vremenskimi pojavi in UV sevanjem*

Objave so namenjene interni uporabi v skladu z odločbami ZASP in se brez soglasja imetnika pravic ne smejo prosto razmnoževati in distribuirati!

- *preprečuje hitre temp. spremembe, ki so glavni vzrok za staranje materialov*
- *poveča fazni zamik pri prehodu toplote poleti*
- *zmanjšuje raven hrupa in veže prašne delce iz okolice.*

**Rastna podlaga** - substrat je odvisna od vrste ozelenitve. Pri ekstenzivni ozelenitvi je debelina nasutja pogojena predvsem s potrebno obtežbo zaradi delovanja vetra, intenzivne ozelenitve pa za uspevanje potrebujejo pribl. 30 cm humusne podlage.

**Bitumenska hidroizolacija** se izvede v dveh ali treh slojih. Prvi, samolepilni trak, je hladno lepljen na toplotno izolacijo, naslednji sloji pa se polno varijo. Pri intenzivnih ozelenitvah se kot zadnji sloj vgradi trak s funkcijo protikoreninske zaščite.

Bitumen iz naravnih nahajališč so za zaščito pred vodo in vlago uporabljali že v starem Babilonu. Bitumenska masa v sodobnih hidroizolacijah vsebuje dodatke, ki izboljšajo fizikalne lastnosti, predvsem odpornost na visoke in nizke temperature ter staranje. Kljub velikemu številu novih, sintetičnih materialov, bitumenski trakovi v zadnjem času spet pridobivajo na veljavi, saj zlasti v sestavih ravnih streh z obtežbo, med katere se uvrščajo tudi zelene strehe, zagotavljajo dolgotrajno zaščito stavbe, brez škodljivih vplivov na okolje.

**Toplotna izolacija** iz stiropora (EPS) omogoča oblikovanje nagibov za odvajanje meteorne vode; v primerjavi z naklonskimi betoni tako namesto dodatne obtežbe pridobimo dodatno toplotno zaščito. V sestavih ravnih streh se običajno uporablja EPS tlačne trdnosti 150 kPa s toplotno prevodnostjo $\lambda$ = 0,034 W/mK.

Stiropor se je med svojo 70-letno uporabo v gradbenih konstrukcijah izkazal z izredno kombinacijo dobrih lastnosti, ki se v celotni življenjski dobi stavbe ne spreminjajo. Kljub majhni specifični teži, saj vsebuje manj kot 3 % trde snovi oz. več kot 97 % zraka, ima visoko tlačno trdnost. Posedanje pod obremenitvijo v daljšem

Objave so namenjene interni uporabi v skladu z odločbami ZASP in se brez soglasja imetnika pravic ne smejo prosto razmnoževati in distribuirati!

časovnem obdobju je zanemarljivo, ne glede na morebitno prisotnost vlage. Po izteku življenjske dobe stavbe se stiropor lahko reciklira in ponovno uporabi. Za izdelavo toplotne izolacije je lahko že na začetku uporabljena surovina iz recikliranega polistirena: iz odpadne embalaže, kolesarskih čelad, gajbic za ribe, plast. kozarcev in jedilnega pribora, ravnil, etuijev za DVD, itd. Tako se material vključuje v pozitivni snovni krog krožnega gospodarstva in prispeva k trajnostni gospodarski rasti.

**Dodatni sloj toplotne izolacije** iz ekstrudiranega polistirena, položen nad hidroizolacijo, blaži temperaturna nihanja in je obenem tudi mehanska zaščita.

FRAGMAT TIM

slovenski proizvajalec s tradicijo na področju toplotnih izolacij, hidroizolacij in aplikativnih rešitev za gradbeništvo ter embalaže in tehničnih izdelkov iz EPS/EPP.

**Izoliramo od temeljev do strehe.**

Objave so namenjene interni uporabi v skladu z odločbami ZASP in se brez soglasja imetnika pravic ne smejo prosto razmnoževati in distribuirati!

# Skoraj ničenergijska gradnja: spremembe Puresa letos še ne bo

Čas branja: 4 min

0

16.10.2020 07:00

Prenovljeni pravilnik o učinkoviti rabi energije v stavbah naj bi letos dali v javno obravnavo, nihče pa še ne zna točno povedati, kakšne bodo spremembe

VASILIJ KRIVEC

Objave so namenjene interni uporabi v skladu z odločbami ZASP in se brez soglasja imetnika pravic ne smejo prosto razmnoževati in distribuirati!

Več iz teme:

gradnja hiš > | gradbeništvo > | Evropska unija > | Ministrstvo za okolje in... >

Do konca tega leta bodo morale biti vse stavbe grajene v skladu z zahtevami direktive **Evropske unije** o energetski učinkovitosti stavb. Po tej direktivi bodo morale biti po letošnjem 31. decembru vse nove stavbe skoraj ničenergijske.

Države članice morajo pripraviti nacionalne načrte za povečanje števila skoraj ničenergijskih stavb. Vendar do zdaj ni bilo v javnosti nobene informacije o tem, kako se na te spremembe pripravljamo v Sloveniji. Zato smo na ministrstvo za okolje in prostor (**MOP**), ki pripravlja spremembe Pravilnika o učinkoviti rabi energije v stavbah (Pures), s katerimi bodo tudi formalno ugodili smernicam omenjene direktive, poslali več vprašanj. Njihovi odgovori so nas precej presenetili. Spremembe Puresa letos ne bo, prav tako še ne vedo povedati, kaj vse se bo spremenilo.

## Novi Pures bo začel veljati šele prihodnje leto

Pa najprej poglejmo, kako teče postopek sprememb. Kot so nam sporočili z MOP, je sprejemanje osnutka v sklepni fazi, pravilnik bodo v javno obravnavo dali predvidoma še letos. Vendar pa bodo dopolnila pravilnika predvidoma sprejeta – podpisal jih bo

Objave so namenjene interni uporabi v skladu z odločbami ZASP in se brez soglasja imetnika pravic ne smejo prosto razmnoževati in distribuirati!

minister za okolje in prostor – šele v prvi polovici prihodnjega leta. Zato smo na MOP poslali še dve dodatni vprašanji.

V prvem smo opozorili na rok, po katerem morajo države članice sprejeti ustrezne predpise do konca tega leta. Odgovorili so, da iz poročila Cost optimal (optimalni stroški), ki so ga naročili, izhaja, da so zahteve pravilnika – zadnje spremembe so bile sprejete leta 2015 – približno takšne, da se jih v naših okoliščinah lahko šteje kot zahteve za skoraj ničenergijske stavbe. S prenovljenim pravilnikom pa bodo pojem skoraj ničenergijska stavba uredili tudi formalno.

## Sankcij ne pričakujejo

Z ministrstva so sporočili še, da je cilj predpisov zagotavljanje gradnje stavb, ki za svoje delovanje porabijo čim manj energije, in da je večji del te potrebne energije zagotovljene iz obnovljivih virov energije. Te zahteve pa morajo imeti podlago v ekonomski upravičenosti naložb v energetsko učinkovitost stavb.

Vseeno nas je ob tem še zanimalo, ali bi lahko v Sloveniji zaradi tega od evropske komisije dobili kakršnekoli sankcije. »Glede na predvideno dinamiko sprejemanja verjamemo, da sankcij evropske komisije ne bo,« so nam odgovorili z ministrstva za okolje in prostor, pri čemer so še pojasnili, da bodo mogoče morali odgovarjati na vprašanja ali očitke. V tem primeru bodo pojasnjevali, da z zahtevami v obstoječem Puresu v Sloveniji dosegamo zahteve za skoraj ničenergijske stavbe, kot to zahteva direktiva, in da bo kmalu sprejet prenovljen pravilnik.

## Ministrstvo še ne daje izjav o spremembah

Še bolj bi projektante, gradbince in investitorje v gradnjo stanovanjskih hiš ter večstanovanjskih objektov zanimala vsaj okvirna predstavitev sprememb Puresa, na podlagi katerih bi lahko predvideli spremembe projektiranja in gradnje stanovanjskih objektov. Vendar MOP o tem ne daje izjav, saj osnutek sprememb še ni končan. Potrdili so le naše navedbe, da imajo za pripravo osnutka Puresa izdelane strokovne podlage, ki so jih pripravili na ljubljanski fakulteti za strojništvo.

Objave so namenjene interni uporabi v skladu z odločbami ZASP in se brez soglasja imetnika pravic ne smejo prosto razmnoževati in distribuirati!

Razložili so le, da bodo s strokovnimi podlagami in prenovljenim Puresom povečali zahteve glede energetske učinkovitosti stavb, kjer je to potrebno. Strožje bodo tudi zahteve glede deleža rabe obnovljivih virov energije in zmanjšanja izpustov toplogrednih plinov oziroma ogljikovega dioksida iz stavb, ki za zagotavljanje potrebnega bivalnega ugodja v stavbi porabljajo energijo.

## Kaj je skoraj ničenergijska stavba

Definicija skoraj ničenergijske stavbe obsega določitev minimalnih zahtev o največjih dovoljenih potrebah za ogrevanje, hlajenje oziroma klimatizacijo, pripravo tople vode in razsvetljavo v stavbi v skladu z gradbeno tehnično zakonodajo. Določa tudi največje dovoljene rabe primarne energije v stavbi ter najmanjšega dovoljenega deleža obnovljivih virov energije v skupni dovedeni energiji za delovanje stavbe.

Za novozgrajeno večstanovanjsko stavbo je največja dovoljena vrednost primarne energije na enoto ogrevane/hlajene zaprte površine na leto 80 kilovatnih ur na kvadratni meter, za enostanovanjsko stavbo je ta vrednost 75 kilovatnih ur na kvadratni meter. V obeh primerih mora biti delež obnovljivih virov glede na skupno dovedeno energijo 50-odstoten.

Objave so namenjene interni uporabi v skladu z odločbami ZASP in se brez soglasja imetnika pravic ne smejo prosto razmnoževati in distribuirati!

# Letos za dobrega pol odstotka manj zaposlenih 3

**8 ur**

Avgusta je bilo v Sloveniji 882.125 delovno aktivnih oseb, 1,2 odstotka manj kot lanskega avgusta, poroča statistični urad (**Surs**). V prvih osmih mesecih letošnjega leta pa je bilo v povprečju število delovno aktivnih za 0,3 odstotka nižje kot v enakem obdobju lani, in sicer približno 888.500. Število zaposlenih je bilo v tem obdobju v povprečju nižje za 0,6 odstotka oziroma približno 794.500, medtem ko je bilo število samozaposlenih v povprečju višje za dva odstotka oziroma približno 94.100 samozaposlenih.

Na mesečni ravni se je avgusta najbolj zmanjšalo število delovno aktivnih oseb v Podravju (za 0,4 odstotka na 121.700), in sicer v dejavnosti gradbeništvo (za 3,9 odstotka). Najbolj pa se je v tem obdobju povečalo v savinjski statistični regiji (za 0,2 odstotka na 104 tisoč), najbolj v drugih raznovrstnih poslovnih dejavnostih, kamor se uvrščajo tudi kadrovske agencije (za 5,9 odstotka). Na ravni Slovenije se je najbolj zmanjšalo število delovno aktivni v gradbeništvu (za 0,9 odstotka na približno 64.800), povečalo pa v zdravstvu in socialnem varstvu (za 0,4 odstotka na nekaj več kot 67.300), še poroča Surs.

KOMENTAR 3

Objave so namenjene interni uporabi v skladu z odločbami ZASP in se brez soglasja imetnika pravic ne smejo prosto razmnoževati in distribuirati!

**Delo**

Država: Slovenija

Stran: 11

Površina: 1.542 cm$^2$

17.10.2020
Sobota

Kazalo

1 / 4

# Ko te preslepijo, da si sam podpišeš dolg

**Trgovina z ljudmi** *Pri nas je najbolj razširjena oblika spolno izkoriščanje, prisilno delo pa pogosto ostane neprepoznano*

**Trgovina z ljudmi je poleg trgovine z drogami in orožjem ena najbolj donosnih oblik mednarodnega organiziranega kriminala. Po oceni Mednarodne organizacije dela je bilo leta 2016 na svetu več kot 40,3 milijona žrtev sodobnega suženjstva, od tega 24,9 milijona žrtev prisilnega dela. Prav ozaveščanju o prisilnem delu je tokrat posvečen evropski dan boja proti trgovini z ljudmi, ki ga zaznamujemo 18. oktobra.**

BARBARA HOČEVAR

»Trgovina z ljudmi je širok, kompleksen in globalen pojav, ki dobiva vse večje razsežnosti. Z njim se skoraj izključno ukvarja organizirani kriminal,« pojasnjuje Tina Princes Damjanovič, nova nacionalna koordinatorica za boj proti trgovini z ljudmi, ki si je kot enega od ciljev mandata postavila prav okrepitev prepoznave in pregona prisilnega dela. To področje ji je blizu, saj je bila devet let zaposlena na inšpektoratu za delo. »Kaznivo dejanje trgovine z ljudmi mora po 113. členu kazenskega zakonika izpolnjevati tri elemente, da je tudi uradno pregonljivo kot tako: ravnanje storilca, namen izkoriščanja žrtev in sredstva, ki jih zoper žrtve uporabljajo storilci, kar že pomeni kvalificirano obliko tega kaznivega dejanja. Treba je razmejiti, kdaj gre za trgovino z ljudmi za namen prisilnega dela in kdaj za delovno izkoriščanje. Slabih delovnih razmer, ki jih delavci ponavadi prenašajo zaradi svojega ekonomskega položaja, ne moremo samodejno enačiti s trgovino z ljudmi. Vendar takšne okoliščine razumemo kot kazalnike ranljivosti, ki lahko privedejo do izkoriščanja in posledično tudi do prisilnega dela. Bistvo boja proti trgovini z ljudmi za namen prisilnega dela je preprečevanje namena izkoriščanja dela. Kršenje pravic delavcev je torej eden od kazalnikov trgovine z ljudmi zaradi izkoriščanja prisilnega dela,« razlaga sogovornica.

Zakaj so se odločili, da bodo več pozornosti namenili prisilnemu delu in delovnemu izkoriščanju? »Ker statistika kaže, da se iz leta v leto strmo povečujejo kršitve temeljnih pravic delavcev – leta 2019 je policija zaznala in obravnavala 2384 kaznivih dejanj kršitev temeljnih pravic delavcev po 196. členu kazenskega zakonika, leto prej 1518, leta 2017 pa 1329. V Sloveniji evropski dan boja proti trgovini z ljudmi zato z različnimi ozaveščevalnimi aktivnostmi že peto leto zapored posvečamo tematiki prisilnega dela,« odgovarja koordinatorica medresorske delovne skupine. Za zdaj dvomi, da bi večanje števila zadev lahko pripisali boljši ozaveščenosti. »Po mojih izkušnjah z inšpektorata za delo se delavci, ki se jim to dogaja, bojijo prijavljati kršitve, vsaj z imenom in priimkom. V njihovem imenu še največkrat nastopijo sindikati, ki jih ni strah izpostaviti se.« Kršitev temeljnih pravic delavcev je največkrat povezana z neizplačevanjem plač, regresa, nespoštovanjem delovnega časa, kršitvami odmorov, dnevnega in tedenskega počitka, največ pa jih je v gradbeništvu, trgovini, čistilnih servisih, varovanju, gostinstvu.

## Številke le vrh ledene gore

A če po eni strani ugotavljajo, da policija zaznava in obravnava vse več primerov kaznivih dejanj zoper delovno razmerje in socialno varnost, pa se doslej še nobena zadeva na sodišču ni končala z obsodilno sodbo kot trgovina z ljudmi zaradi izkoriščanja prisilnega dela. »Glede na statistiko zelo težko prepoznamo prisilno delo kot kaznivo dejanje – zazna se delovno izkoriščanje, potem pa se zaključi, saj je zelo težko dokazati elemente prisilnega dela. Pri prepoznavi prisilnega dela je ključno sodelovanje pristojnih institucij, še posebej delovne inšpekcije, finančne uprave in policije. Sami inšpektorji brez sodelovanja organov pregona ne pridejo daleč. Skupaj tudi analiziramo 'zanimive' primere, da iz prakse vidimo, kaj bi bilo treba izboljšati.« Prepričana je, da uradna statistika, po kateri je bilo v članicah EU v letih 2015 in 2016 registriranih 20.532 žrtev trgovine z ljudmi – pri čemer je bila prevladujoča oblika spolno izkoriščanje (56 odstotkov), delovnega izkoriščanja pa je bilo 26 odstotkov – prikaže le manjši del problematike, ki jim jo uspe odkriti, dejansko ima pojav bistveno večje razsežnosti.

Med žrtvami je največ ljudi, ki jih zaradi revščine, brezposelnosti, slabih socialnih razmer ali ker vidijo možnost, da bodo lahko poskrbeli za svojo družino, kriminalne združbe premamijo z obljubami o dobrem zaslužku in na splošno boljšem življenju. »Žrtev je lahko kdorkoli, ki je v stiski, zaradi katere postane ranljiv. Nato se žrtve znajdejo v situaciji, ko nikakor ni tako, kot so jim obljubljali, nazaj pa ne morejo, ker so že od začetka v nekem dolžniškem razmerju do posrednika, zaradi dokumentov, vizumov, plačila zdravstvenih pregledov, nastanitve ... Ne morejo iz začaranega kroga,« opozarja Tina Princes Damjanovič. Na ravni Evropske unije je bilo 44 odstotkov žrtev državljanov njenih članic, najpogosteje Romunije, Madžarske, Poljske, Bolgarije in Nizozemske. Iz držav zunaj EU pa je največ žrtev prihajalo iz Nigerije, Albanije, Vietnama, Kitajske in Eritreje.

## Zahtevno dokazovanje

Pregon in dokazovanje trgovine z ljudmi sta zelo zahtevna, ker kriminalne združbe vseskozi spreminjajo način delovanja. Nad žrtvami uporabljajo predvsem psihološko in čustveno nasilje. Pogosto pa je problem, da se žrtve ne prepoznajo kot take. »Včasih dejanja opravičujejo ali jih zanikajo, včasih pa se jim zdi, zaradi okolja, iz katerega izvirajo, takšno ravnanje normalno. Marsikdo nima alternative in je zanj tako življenje še vedno boljše kot doma.«

Pri nas je daleč najbolj pogosto izkoriščanje trgovine z ljudmi zaradi prostitucije in spolnih zlorab, druge oblike so redkeje odkrite. Lani so bile v Sloveniji, ki velja za tranzitno in ciljno državo žrtev, izrečene štiri obsodilne sodbe, dve za spolno izkoriščanje ter po ena za služabništvo in prisilno izvrševanje kaznivih dejanj. Zadnji dve in še pet letošnjih obsodilnih sodb je povezanih s klicnimi centri.

Za še bolj učinkovito delo na tem področju je v prihodnje treba vzpostaviti tudi močnejšo povezavo z zasebnim sektorjem, s katerim je neposredno ali posredno povezana večina primerov prisilnega dela, kar je ena izmed prednostnih nalog nacionalne koordinatorice in medresorske delovne skupine za boj proti trgovini z ljudmi.

## Po 16 ur za volanom, a ne more stran

Pri društvu Ključ, centru za boj proti trgovini z ljudmi, prav tako ugotavljajo, da je prepoznava-

Objave so namenjene interni uporabi v skladu z odločbami ZASP in se brez soglasja imetnika pravic ne smejo prosto razmnoževati in distribuirati!

nje prisilnega dela pri nas zelo šibko. »Bolj ali manj ostajamo na ravni odkrivanja kršitev temeljnih pravic delavcev, zadeve niti niso opredeljene kot kaznivo dejanje trgovine z ljudmi. Nevladne organizacije, zlasti društvo Ključ in Delavska svetovalnica, opozarjamo na primere, vendar se še naprej zatika in ljudje so na koncu celo v slabšem položaju, kot so bili prej,« je kritična Polona Kovač, predsednica društva Ključ. Dodaja, da so številne zgodbe, ki jih slišijo, bistveno več, kot obsega pojem kršenje temeljnih pravic delavca. »Naj ponazorim: od Zveze svobodnih sindikatov Slovenije smo izvedeli za konkreten primer šoferja tovornjaka, ki je v Bosni podpisal dokument, da bo svojemu delodajalcu dolžan nekaj tisoč evrov, če bo prej kot v dveh letih nehal delati zanj. Ta delavec je potem moral voziti 12- in celo 16-urne ture, bil je deležen groženj, šikaniranja, včasih celo fizičnega nasilja, plačilo ni bilo takšno, kot je bilo obljubljeno. Sledili so mu prek sistema GPS. Čim se je ustavil, ker je bil utrujen, ga je delodajalec klical, zakaj stoji. Delovnega mesta ni mogel zapustiti, ker bi moral plačati delodajalcu. Šlo je za notarsko overjeno pogodbo, ki je pravno gledano zelo verjetno nična, ampak delavec, ki ni podkovan na tem področju in sta pred njim delodajalec in notar, to jemlje resno in je prestrašen. Rekla bi, da je to več kot kršenje pravic delavcev,« je opisala Polona Kovač, ki se ji zdi nerazumljivo, da pri prisilnem delu zadeve niti ne pridejo do sodišča. »Včasih se sprašujemo, glede na vse informacije, ki jih dobijo organi pregona, koliko bi posamezniki morali biti zlorabljeni, da bi jih obravnavali kot žrtve prisilnega dela.«

Pred časom so, na primer, pomagali ženski, ki so jo zlorabljali za služabništvo. »Šlo je za veleposlaništvo, ženska, ki so jo izkoriščali, pa je bila državljanka tretje države. Znašli smo se v situaciji, ko je slovenska policija lahko samo predala informacije državi, katere veleposlaništvo je to bilo. Ne vemo, kako se je izteklo, niti tega, kako so ravnali z ljudmi, ki so potem prišli na to veleposlaništvo. Celo za dve različni veleposlaništvi smo pred dvema letoma pridobili konkretne informacije o hudih zlorabah, da osebe sploh niso imele prostih dni, da so bile ves čas na voljo delodajalcu, da so bile zelo slabo plačane, bistveno manj, kot je minimalna plača v Sloveniji. Ženska, s katero smo mi delali, je imela prvič po pol leta prosti dan, in to le tri ure v nedeljo, da je lahko šla v cerkev k maši. Tam je na srečo spoznala neko žensko in ji zaupala, kaj se ji dogaja, ona pa se je takoj povezala z Delavsko svetovalnico in ta z nami. Lahko smo ji ponudili pomoč, jo vključili v program in je bila umaknjena. Poslušamo take zgodbe, vemo, da se dogajajo, zdaj pa je treba to še kazensko preganjati. Naloga policije, tožilstva in sodišč je, da potem to ovrednotijo, kot je treba,« je prepričana predsednica društva Ključ.

Največ žrtev, s katerimi delajo, je bilo zlorabljenih v prostituciji. »Medresorska skupina za boj proti trgovini z ljudmi, kriminalisti, tožilci smo zelo enotni v stališču, da je prostitucija že sama po sebi izkoriščanje ranljivosti, tudi ko strogo gledano ne gre za kaznivo dejanje trgovine z ljudmi. Pogosto pa se zatakne na sodišču, kjer pogosto ni tega uvida.«

Po njenem mnenju je problem na državni ravni vprašanje, zakaj je toliko manj drugih primerov. »Že zelo dolgo na primer ni bilo prepoznane nobene žrtve prisilne poroke, čeprav mi in druge nevladne organizacije, ki so v stiku z romsko populacijo, opažamo te primere. O njih obveščamo naprej, a se spet nekje zatakne. Pri prisilnih porokah je zadeva še bolj zapletena, ker celotna razširjena skupnost, v kateri se dogajajo, drži skupaj in je osebi težko pomagati,« je strnila Polona Kovač. Kot je še poudarila, je ena od sistemskih pomanjkljivosti pri nas, da še vedno ni primernih namestitev za otroke, žrtve trgovine z ljudmi. »Sploh ni prepoznanih otrok žrtev, pa to ne pomeni, da jih ni. Na tem področju institucije res šepajo. Povsem nevidni so, ampak mi dobivamo informacije o dekletih, ki še niso polnoletna, pa so v prostituciji. In tudi o fantih. Zlasti pri zasvojenih je prostitucija pomemben vir dohodka.«

## Pomen izobraževanja

Kakšne so posledice pandemije na področju njihovega dela? »Za nas je problematično, da je manj zaznanih primerov. Že prej nismo bili prav v vrhu po prepoznavanju žrtev, prepričani smo, da bi lahko nekatere institucije prepoznale več oseb kot žrtve. Sprašujemo se, na primer, kaj se dogaja v nočnih lokalih, ki so bili zaprti. Kam so šle te ženske? Kako živijo? Kaj delajo? Predvidevamo, da nadaljujejo svoje delo in da jih še naprej izkoriščajo, le da verjetno nekje drugje, kjer so še bolj izpostavljene.«

Delo društva Ključ sicer poteka nemoteno, tudi na področju preventive, čeprav jim je vladni urad za komuniciranje prekinil pogodbo o izvajanju delavnic. »Šole nas še vedno vabijo, na fakultetah bomo delavnice izvajali na daljavo, manjkajo pa izobraževanja za strokovne delavce. Ravno zdaj smo imeli v načrtu tri večja za policiste in socialne delavce, ki bodo odpadla. Problem je, ker lahko izgubimo celo generacijo – za prepoznavanje žrtev pa so ključni ljudje, ki so usposobljeni in pri svojem delu opazijo znake. V nekaterih konkretnih primerih se je pokazalo, zakaj je izobraževanje pomembno. Tako je uniformirana policistka opazila znake zlorabljanja moškega, zadeva pa se je končala z obsodilno sodbo storilca. Situacija, v kateri smo se znašli, je vplivala na več področij, kar v končni posledici pomeni, da so žrtve v slabšem položaju, ker ne dobijo dostopa do pomoči, prav tako ne informacije, da pomoč obstaja.«

*Med žrtvami je največ takih, ki jih kriminalne združbe premamijo z obljubami o dobrem zaslužku in na splošno boljšem življenju. Trgovina z ljudmi je poleg trgovine z drogami in orožjem ena najbolj donosnih oblik mednarodnega organiziranega kriminala.*

Objave so namenjene interni uporabi v skladu z odločbami ZASP in se brez soglasja imetnika pravic ne smejo prosto razmnoževati in distribuirati!

# Epilog telefonskih goljufij

Najuspešnejša mednarodna kriminalistična akcija, povezana s trgovino z ljudmi, ki se je končala tudi z največ obsodilnimi sodbami, je potekala v letih 2017 in 2018. Kriminalna združba je izkoriščala žrtve – 32 kitajskih državljanov – za namen izvajanja kaznivih dejanj telefonskih goljufij. V času odkritja so bili nastanjeni v enem od mariborskih prenočišč, brez dokumentov, zasebnih mobilnih telefonov in finančnih sredstev. Nenehno so jih nadzirali, jim preprečevali komunikacijo, tako med njimi kot s svojci, gibanje je bilo omejeno celo znotraj hiše. Preiskava je, v sodelovanju s tujimi varnostnimi organi, razkrila delovanje osmih klicnih centrov v Sloveniji in dveh na Hrvaškem. Kriminalisti so kazensko ovadili tri slovenske državljane, 12 kitajskih in neznane storilce.

Tina Princes Damjanovič, nova nacionalna koordinatorica za boj proti trgovini z ljudmi, si je za enega od ciljev mandata postavila prav okrepitev prepoznave in pregona prisilnega dela. FOTO LEON VIDIC

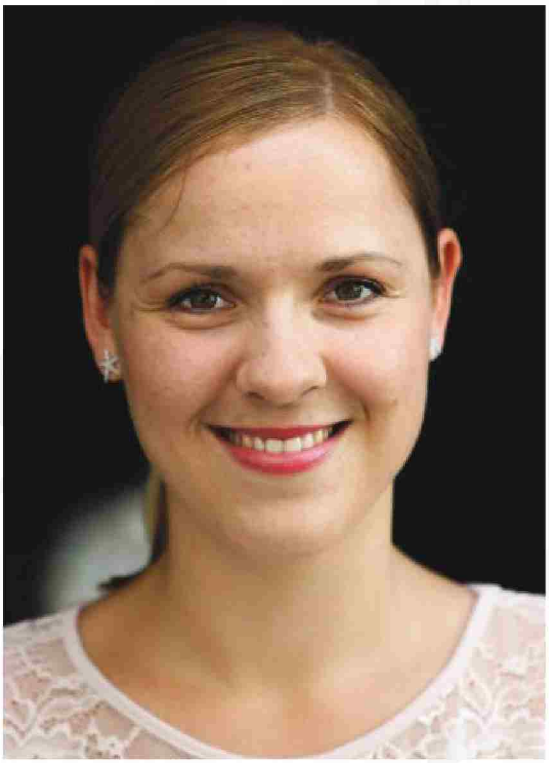

Polona Kovač, predsednica društva Ključ, centra za boj proti trgovini z ljudmi, opozarja, da je prepoznavanje prisilnega dela pri nas zelo šibko. FOTO TOMI LOMBAR

Objave so namenjene interni uporabi v skladu z odločbami ZASP in se brez soglasja imetnika pravic ne smejo prosto razmnoževati in distribuirati!

Število kaznivih dejanj kršitve temeljnih pravic delavcev se strmo povečuje; če jih je slovenska policija leta 2017 obravnavala 1329, jih je lani že 2384. FOTO JURE ERŽEN

Objave so namenjene interni uporabi v skladu z odločbami ZASP in se brez soglasja imetnika pravic ne smejo prosto razmnoževati in distribuirati!

# V Sloveniji manj delovno aktivnih

## Avgusta 0,1 odstotka manj kot julija

Gradbeni delavci
© Željko Stevanić / IFP

Avgusta je bilo v Sloveniji  približno 882.100 delovno aktivnih, kar je 0,1 odstotka manj kot julija in 1,2 odstotka manj kot avgusta lani. Število delovno aktivnih se je najbolj zmanjšalo v gradbeništvu, rast zaposlovanja pa je bilo opaziti v zdravstvu in socialnem varstvu, poročajo iz državnega statističnega urada.

Avgusta je bilo med vsemi delovno aktivnimi približno 788.100 zaposlenih oseb ter približno 94.100 samozaposlenih. Število prvih se je od julija zmanjšalo za 0,1 odstotka, število drugih pa za prav toliko povečalo.

Število samozaposlenih se je povečalo tudi na letni ravni, in sicer za 3,1 odstotka. Zaposlenih oseb je bilo medtem za 1,7 odstotka manj kot avgusta lani.

Glede na lansko leto se je avgusta zmanjšalo tako število delovno aktivnih žensk kot število delovno aktivnih moških. Vendar je bil pri moških padec 1,6-odstoten, pri ženskah pa le 0,7-odstoten, ugotavljajo statistiki.

Objave so namenjene interni uporabi v skladu z odločbami ZASP in se brez soglasja imetnika pravic ne smejo prosto razmnoževati in distribuirati!

Med posameznimi dejavnostmi se je avgusta število delovno aktivnih oseb najbolj zmanjšalo v gradbeništvu. O rasti zaposlovanja v primerjavi z julijem pa poročajo predvsem iz dejavnosti zdravstva in socialnega varstva.

Število delovno aktivnih oseb se je v avgustu zmanjšalo v devetih, povečalo pa v treh statističnih regijah. Največji padec je bil  v podravski statistični regiji, še posebej v gradbeništvu. Po drugi strani se je najbolj povečalo v savinjski statistični regiji, in sicer predvsem v drugih poslovnih dejavnostih.

Med posameznimi dejavnostmi se je avgusta število delovno aktivnih oseb najbolj zmanjšalo v gradbeništvu. O rasti zaposlovanja v primerjavi z julijem pa poročajo predvsem iz dejavnosti zdravstva in socialnega varstva.

V prvih osmih mesecih skupaj je bilo v Sloveniji v povprečju za 0,3 odstotka manj delovno aktivnih oseb kot v istem obdobju prejšnjega leta. Število zaposlenih je bilo za 0,6 odstotka manjše, medtem ko je bilo število samozaposlenih oseb v povprečju za dva odstotka večje.

Objave so namenjene interni uporabi v skladu z odločbami ZASP in se brez soglasja imetnika pravic ne smejo prosto razmnoževati in distribuirati!

**Dnevnik**

Država: Slovenija

Stran: 2

Površina: 549 cm$^2$

17.10.2020
Sobota

Kazalo

1 / 2

POLITIKA / KOMUNICIRANJE

# Janša sredi evropskega vrha napadal medije

**Premier Janez Janša je v zadnjih dneh zaostril svoje napade na medije, zlasti na RTV SLO in STA, kjer skuša SDS s pomočjo koalicijskih zaveznikov v teh dneh doseči večje kadrovske spremembe. Iz njegovega tvitanja lahko razberemo, da napade na medije izvaja sredi obveznosti, ki jih na kakšnem dogodku opravlja v funkciji predstavnika Slovenije.**

Zoran Potič

Prvak največje koalicijske stranke SDS **Janez Janša** je bil že v študentskih letih znan po tem, da je pozorno sledil tehnološkemu razvoju. Bil je tudi eden prvih, ki so v državnem zboru uporabljali Applovo tablico ali mobilni telefon te blagovne znamke, s pomočjo katerega družbeno omrežje twitter spretno uporablja že od leta 2011. Ko ga je ZKS v prvi polovici osemdesetih let vrgla iz partije in je nato oktobra 1984 poslal pritožbo »Tovariškemu razsodišču občinske organizacije ZKS Ljubljana Center, predsedstvu OK ZKS Ljubljana Center«, je ta nastala na Applovem macintoshu, kar je bila v tistem obdobju izjemna redkost. Še danes, ugotavljajo poznavalci, je ta Janšev dokument eden prvih v partijskih arhivih, ki je bil napisan z računalnikom.

## Tvitanje med delovnim časom

Tudi po 36 letih Janša ostaja zvest svoji prvi ljubezni – pisanju, ki se ne kaže le v številnih izdanih knjigah, temveč v zadnjem času tudi v tvitih. Odkar je postal predsednik vlade, se je gostota njegovih zapisov povečala. Z njimi je pritegnil pozornost številnih sledilcev pa tudi tistih, ki so se lotili njihove analize. Na blogu Greznicablok so tako ugotovili, da je Janša samo septembra objavil 134 tvitov in kar 1954 posredovanj (retvitov), kar je v povprečju 4,8 tvita in 65 posredovanj na dan. Na blogu so pogledali tudi, kdaj je predsednik vlade najbolj aktiven. Ugotovili so, da »ne dnevne dolžnosti ne izredne razmere zaradi epidemije predsednika vlade ne ovirajo pri tem, da ne bi opravil več kot pol svoje tviteraške aktivnosti med 8. in 16. uro«. Med majem in septembrom pa je kar polovica vseh tvitov, posredovanj in všečkov Janeza Janše nastala med delovnim časom.

## Twito – prvi revolveraš na twitterju

To se je potrdilo tudi pred dnevi v Bruslju, ko so mu slovenski mediji znova stopili na žulj in sprožili digitalne izlive besa. V četrtek popoldne se je evropski vrh začel s plenarnim zasedanjem ob 15. uri; na dnevnem redu so imeli vrsto pomembnih tem – od boja proti epidemiji, odnosov z Veliko Britanijo, uresničevanja podnebnih ciljev do odnosov z Afriko. A Janez Janša, prvi »revolveraš« na twitterju ali Twito, kot so ga hudomušno poimenovali v twitter skupnosti, je ob 15.42 prek svojega iphona sredi evropskega vrha objavil, da je »STA nacionalna sramota, eklatantna zloraba imena, ki ga nosi @STA_novice«. Komentar Janše se je sicer nanašal na očitek odgovornega urednika Demokracije, ki se je v svojem sporočilu razburjal, da naj bi STA posvetila več pozornosti intervjuju z raperjem Zlatkom kot pa Janši in madžarskemu premierju Orbanu, ki sta tega dne prerezala slovesni trakec ob odprtju daljnovoda Cirkovce–Pince.

Ko so na neprimernost Janševe izjave opozorili v STA, nekateri politiki (Tanja Fajon, Jože P. Damijan) in mnenjski voditelji, o tem pa je Večer objavil krajši zapis na svoji spletni strani, je Janez Janša, zvest samemu sebi, sredi delovne večerje v četrtek znova napadel medije. Večerja predsednikov vlad in držav se je začela pred 20. uro, Janša pa je ob 20.05 na svojem twitter profilu objavil sporočilo, ki je vsebovalo povezavo na Večerov članek: »Vsak berač SVOJO malho hvali. Slovenski pregovor.« S tem je avtor verjetno želel povedati, da ga odzivi na tvit, v katerem se je spravil na STA, ne zanimajo. Pri preganjanju dolgčasa v družbi evropskih državnikov so napadi na medije očitno priročno razvedrilo slovenskega predsednika vlade. ×

**Pri pregledu tviteraške aktivnosti Janeza Janše med majem in septembrom letos so na blogu Greznicablok ugotovili, da je polovica vseh njegovih tvitov, posredovanj in všečkov nastala med delovnim časom.**

Objave so namenjene interni uporabi v skladu z odločbami ZASP in se brez soglasja imetnika pravic ne smejo prosto razmnoževati in distribuirati!

## Najbolj razvpiti Janševi tviti med vrhom EU

PODATKI twitter

Janez Janša Retweeted

**Janez Janša** ✓
@JJansaSDS

1

#STA je nacionalna sramota, eklatantna zloraba imena, ki ga nosi @STA_novice

3:42 PM · 15. okt., 2020

**Joze Biscak**
@JozeBiscak

Današnje prioritete na #STA: (1) meddržavno srečanje (#PM @JJansaSDS, #PM #ViktorOrban, M @grlicradman) ob začetku gradnje 2x400 kilovoltnega daljnovoda #Cirkovce-#Pince = 578 besed, (2) da je razvpiti raper #Zlatko izdal nov #CD = 885 besed.

Janez Janša Retweeted

**Janez Janša** ✓
@JJansaSDS

2

"Vsak berač SVOJO malho hvali." Slovenski pregovor

8:05 PM · 15. okt., 2020

**Večer**
@vecer

(ODZIVI) Na zapis premierja @JJansaSDS o @STA_novice so se med drugim odzvali @tfajon, @jdamijan in @llisjak.

Janez Janša Retweeted

**Janez Janša** ✓
@JJansaSDS

3

8:47 PM · 15. okt., 2020

**Aleksandra.ukmar**
@AleksandraUkmar

Ugotovitve doma so, da ne gledamo več:
-Studio city
-Tarče
-Odmevov, razen ko vodi Peskova
Gledamo vse s Pirkovičem in Možino ter Novo.
Poročila, Planet, Nova.
Počutje 100%boljše.
Izbira je vaša.

Janez Janša Retweeted

**Janez Janša** ✓
@JJansaSDS

4

Čestitke. A game #changer

9:09 AM · 15. okt., 2020

**BorisTomašič**
@NeMaramButlov

Pred petimi leti je luč sveta ugledal portal Nova24TV – od takrat nič več ni tako kot je bilo! https://nova24tv.si/slovenija/pred-petimi-leti-je-luc-sveta-ugledal-portal-nova24tv-od-takrat-nic-vec-ni-tako-kot-je-bilo/ via @Nova24TV

*V tvite uredništvo pravopisno ni posegalo. 1 – V času tvita je na vrhu EU potekala okrogla miza voditeljev Unije. 2, 3, 4 – Tviti, objavljeni v času večerje voditeljev EU.*

Objave so namenjene interni uporabi v skladu z odločbami ZASP in se brez soglasja imetnika pravic ne smejo prosto razmnoževati in distribuirati!

**Delo - Sobotna priloga**

Država: Slovenija

Stran: 6

Površina: 1.507 cm$^2$

17.10.2020
Sobota

Kazalo

1 / 5

Slovenija še trideset let po osamosvojitvi nima jasne vizije, kakšna država želi biti in kateri so njeni ključni socialni, ekonomski in politični cilji. Kaotični, neusklajeni poskusi vseh dosedanjih vlad pod vplivom tujega in nastajajočega domačega kapitala so v skupnem učinkovanju privedli do usmeritve države v neoliberalni kapitalizem in erozijo demokracije in pravne države. Sloveniji se je iz najbolj uspešne članice držav EU13, ki so na novo pristopile k EU, »uspelo« v tridesetih letih po vrsti kazalcev uvrstiti na dno članic EU.

# Od avtoritarnosti k pravi demokraciji, od herojskega vodenja k sodelovanju

Sedanja oblast niti v razmerah nevarnosti za zdravje in življenje ljudi in pretečih socialnih stiskah in gospodarski krizi ni sposobna povezati vseh potencialov naše družbe. V zadnjem času se še krepijo avtoritarne tendence in obnavljajo zgodovinsko preseženi državljanski spori. Zastali so domala vsi nacionalno pomembni projekti; tudi tisti, katerih pomen je tragično dokazala prav sedanja epidemiološka kriza (javno zdravstvo, dolgotrajna oskrba ...).

Da bi spodbudili odgovorne in demokratične politične sile k opredelitvi skupnih vrednot in temeljnih izhodišč za nujni demokratični preporod ter k povezovanju za uresničitev skupnih ciljev v dobro državljank in državljanov Slovenije, smo predstavniki podpisanih civilnih združenj pripravili skupna izhodišča za program zavezništva za demokratično Slovenijo.

Povezujeta nas dva glavna cilja.

Prvi cilj je boj za obnovo in prenovo načete demokracije in nasprotovanje avtoritarnemu načinu vladanja, ki se kaže v zmanjševanju državljanskih svoboščin, kratenju človekovih pravic, populizmu, revanšizmu, politični zlorabi sprave, zgodovinskih revizionizmih, izključevalnosti, demagogiji, nepotizmu in korupciji kot metodah brezobzirne borbe za prisvojitev nekdanje družbene lastnine. Iz tega izpeljujemo potrebo po novi ali na novo vzpostavljeni politični kulturi v slovenski politiki in družbi, pri čemer se zavezujemo resnici in spoštovanju dane besede.

Drugi cilj je ustvarjanje družbenih in političnih sprememb kot alternative eroziji in privatizaciji družbenih dejavnosti in premoženja, poglabljanju razlik v bogastvu in družbeni moči med politično-kapitalsko elito in večino prebivalcev, begu možganov, odrivanju ljudi od neposrednega upravljanja, razgrajevanju socialne države, oženju prostora za kulturo in umetnost, krčenju družbene solidarnosti, izčrpavanju naravnih virov, okoljski in podnebni krizi ter migracijah.

Druži nas tudi zavedanje, da obstoječi volilni sistem zmanjšuje legitimnost predstavniške demokracije, saj postavlja na vrh izvršilne in zakonodajne veje oblasti posameznike z vrha političnih strank, ne pa predstavnikov, ki bi jih izbrali volivci, kar demokracijo pretvarja v strankokracijo.

Končno nas povezuje spoznanje, da sedanji ekonomski model ni ekosistemsko in socialno vzdržen in da današnje krize na globalni in lokalni ravni ni mogoče reševati na načine, ki so privedli do nje.

## Naše vrednote in načela

Naše temeljne vrednote so človekovo dostojanstvo, svoboda, enakost, solidarnost, pravičnost, ustavnost in zakonitost ter družbena in okoljska odgovornost. Odločno nasprotujemo reviziji vrednot, na katerih je utemeljena sodobna Evropa, reviziji zgodovine, obujanja fašizma, nacionalizmov in razpihovanju sovraštva.

Zavezani smo naslednjim načelom:

**1. Spoštovanje človekovih pravic in svoboščin.** Človekove pravice in svoboščine so enake za vse, nedeljive, univerzalne in neodvisne od državljanstva, pripadnosti etnični ali socialni skupini, starosti, spola, spolne usmerjenosti, vere, politične pripadnosti in katerekoli druge osebne okoliščine.

**2. Država je servis vseh državljank in državljanov** za zagotavljanje njihovih temeljnih potreb, družbene pravičnosti in solidarnosti, za zaščito javnih dobrin in lastnine, za zaščito zasebne lastnine in za ustvarjanje razmer za ustvarjalno svobodo na vseh področjih, od podjetniško gospodarskega, znanstvenoraziskovalnega do kulturno-umetniškega, in za svoboden duhovno-etični razvoj posameznika brez neupravičenega nadzora in omejitev.

**3. Javno dobro in enake možnosti za vse.** Država mora varovati in krepiti vsebino javnega interesa ter obseg javnega dobrega kot dobrin in storitev, do katerih imajo vsi državljani enakopraven dostop. Država mora vsem državljanom, ne glede na njihov družbeni in ekonomski položaj ter osebne okoliščine, omogočiti enako dostopnost do izobraževanja, zdravstvenega varstva, kulturno-umetniških in intelektualnih vsebin, socialnih storitev in drugih vsebin javne infrastrukture.

4. **Svobodna gospodarska pobuda.** Država mora zagotavljati svobodno gospodarsko pobudo in okolje, naklonjeno ustvarjalnosti in podjetnosti, pri čemer je osnovni cilj razvoja dobrobit vsakega posameznika in družbe kot celote v okviru zmogljivosti okolja in naravnih virov. O novoustvarjeni vrednosti morajo (so)odločati vsi, ki so jo ustvarili.

**5. Spoštovanje načela delitve oblasti in demokratičnega odločanja.** Država mora spoštovati načelo delitve oblasti, vladavino prava in demokratično odločanje. Povečati mora neposrednost vpliva volivcev na izbor poslancev ter krepiti oblike participatornega odločanja.

**6. Utrjevanje javne lastnine.** Način upravljanja lastništva nad bogastvom države določa, kako in v čigavem inte-

Objave so namenjene interni uporabi v skladu z odločbami ZASP in se brez soglasja imetnika pravic ne smejo prosto razmnoževati in distribuirati!

resu deluje ekonomski sistem, in je podlaga današnje »demokracije«, ki deluje na podlagi načela »en evro, en glas«; to moramo spremeniti v izvirno načelo demokracije »en človek, en glas« ter demokratizirati lastništvo in nadzor nad skupnim bogastvom.

**7. Znanje je temelj razvoja družbe in posameznika.** Socialna blaginja države in njen razvoj ter ekonomska rast so neposredno povezani z izobraževanjem in usvajanjem novih veščin na področjih znanosti, tehnologij in inovacij. Odlični strokovni in vodstveni kadri so v razmerah izjemne mednarodne konkurence nujni pogoj. Po drugi strani pa je znanje tudi nujni pogoj za formiranje človekovega duha in avtonomnega posameznika.

**8. Kultura in umetnost sta stebra narodnostne identitete.** Zaradi specifičnih zgodovinskih okoliščin sta kultura in umetnost, še posebej jezik in književnost, odigrali in še vedno igrata bistveno vlogo pri ohranjanju in razvoju skupnosti. Umetnicam in umetnikom moramo omogočiti razmere, kakršne si njihova nadarjenost in dosežki zaslužijo.

## Izhodišča za program demokratičnega preporoda Slovenije

**1. Demokratizacija družbe in uresničitev temeljnih družbenih soglasij**

Za demokratizacijo družbe si bomo prizadevali z:

• doslednim uresničevanjem temeljnih družbenih soglasij, kot so trojna delitev oblasti, socialna, pravična, pravna, sekularna ter družbeno in okoljsko odgovorna država, avtonomne javne institucije, svobodni mediji, enakost pred zakonom in spoštovanje človekovih pravic in svoboščin;

• s krepitvijo oblik participacije državljank in državljanov pri odločanju v politiki;

• s spremembo volilnega sistema, ki bo povečala vpliv volivk in volivcev na sestavo predstavniških teles;

• z odpravo kadrovanja na strokovne funkcije po političnih kriterijih.

**2. Varovanje in krepitev socialnih pravic**

• Zagotovili bomo, da država:

– varuje socialne pravice, ki vključujejo pravico do dela, do prebivališča, do kakovostnega javnega izobraževanja in zdravstvenega varstva ter do enakopravnega dostopa do kulturnih, umetniških in intelektualnih vsebin;

– zagotavlja pravice in enake možnosti žensk, mladih in pripadnikov etničnih manjšin ter vseh drugih ranljivih skupin.

• Naš cilj je vključujoča družba, ki vsakomur zagotavlja:

splošne pogoje, v katerih lahko razvije svoje veščine, zmožnosti in talente;

– delo, ki omogoča dostojno življenje, polno zaposlitev za vse ob skrajšanju delovnega časa, pravično porazdelitev dela med oba spola, enako plačilo za enako delo in zakonsko zagotovilo minimalne plače, ki omogoča dostojno preživetje;

– celovito varstvo pred samovoljnim odpuščanjem, podcenjenim delovnim mestom in nadomeščanjem redne zaposlitve z delom za določen čas in prekarnim delom.

• Javno pokojninsko zavarovanje mora:

– določiti minimalno pokojnino, ki starejši osebi zagotavlja dostojen življenjski standard;

– spodbujati čim daljše obdobje poklicnega dela ustvarjalnih in dela željnih starejših oseb.

• Podpiramo reformo socialnih transferjev, ki bi vsem članom družbe omogočala socialno in ekonomsko varnost. Spodbudili bomo javno razpravo o uvedbi univerzalnega temeljnega dohodka.

• Okrepili bomo univerzalno javno financiranje in javno izvajanje zdravstvenega varstva. Javna sredstva morajo zagotavljati vse potrebne zdravstvene storitve, določene v košarici zdravstvenih storitev. Dopolnilno zavarovanje je potrebno opustiti in ga nadomestiti z javno dajatvijo.

• Dolgotrajna oskrba mora biti pretežno financirana z javnimi sredstvi in se mora izvajati kot neprofitna dejavnost. Spodbudili bomo vlaganja v infrastrukturo ter obseg in kakovost storitev. Uveljavili bomo mednarodne in domače zaveze za varstvo invalidov.

• Javni sistem vzgoje in izobraževanja je potrebno dograditi in preprečiti poskuse njegovega razgrajevanja. Potrebujemo kakovostno splošno izobrazbo državljanov in znanje, ki jim mora omogočati avtonomno, kritično mišljenje in presojo ter odgovorno ravnanje. Bodoče aktivne državljane mora pripraviti tudi na izziv produktivnega sobivanja in etičnega ter odgovornega ravnanja z naravo, na uporabo novih znanj in tehnologij ter na delovanje po načelih sodelovanja, solidarnosti in skrbi za okolje in dobrobit vseh ljudi.

• Vsi ljudje morajo imeti možnost kulturnega ustvarjanja in sodelovanja v kulturni komunikaciji. Država je dolžna varovati in spodbujati kulturo in umetnost v širokem razponu, od izobraževalnega sistema in ljubiteljskih dejavnosti do najvišjih profesionalnih in mednarodno primerljivih dosežkov.

• Zavzemamo se za pospešeno gradnjo neprofitnih stanovanj in programe za večjo dostopnost mladih do stanovanj (državna poroštva, davčne vzpodbude, stanovanjske zadruge).

**3. Večja družbena veljava dela, delitev novoustvarjene vrednosti**

• Uveljavili bomo omejen razpon dohodkov v javnem in zasebnem sektorju in enako plačilo za enako delo; omejili bomo prekarno delo in vzpostavili programe za spodbujanje zaposlovanja.

• Zavzemamo se za pravičnejši sistem obdavčitve, ki naj odpravi regresivnost davkov in prispevkov in bolj obremeni veliko premoženje, dediščine in dobičke.

• Vzpostavili bomo zakonsko podlago deležništvu, delavskim podjetjem in odkupom, delavskemu zadružništvu, socialnemu podjetništvu in drugim oblikam solastništva zaposlenih.

**4. Zagon gospodarske dejavnosti za blaginjo vseh**

• Linearno (enodimenzionalno) ekonomijo, ki jo vodi logika profita, mora nadomestiti trajnostna (hibridna) ekonomija, katere cilj ni (zgolj) BDP, temveč blaginja prebivalstva, merjena z znanimi kazalniki blaginje, ter ohranjanje naravnega kapitala.

• Uveljavili bomo program razvojnih, ekonomskih in socialnih politik, ki bodo uravnotežile rast dobičkov z rastjo plač in socialnih dajatev, z davčno podporo vlaganjem v razvoj človeških zmogljivosti, v nove zaposlitve in neprofitna stanovanja.

• Slovenija mora gospodarsko rast spodbuditi z vlaganji v znanost, aktiviranjem skladov EU in z izbranimi projekti, ki imajo visok narodnogospodarski multiplikator.

Objave so namenjene interni uporabi v skladu z odločbami ZASP in se brez soglasja imetnika pravic ne smejo prosto razmnoževati in distribuirati!

• Ohraniti in vzpodbujati moramo krepitev razvojnih jeder slovenske industrije, za kar pa bo morala industrija predvsem skrbeti sama, saj je od nje odvisna njena uspešnost na globalnem trgu.

• Takoj moramo pristopiti k postavitvi strategije razvoja znanosti, tehnologije in inovacij. Državna vlaganja v temeljne in uporabne raziskave in razvoj je potrebno dvigniti do vključno leta 2022 na en odstotek BDP in nato vzdrževati vzporedno z rastjo BDP.

• V kmetijstvu je potrebno povečati obseg samooskrbe.

**5. Pravičnost sodišč, varovanje družbenega premoženja**

• Omogočiti moramo večjo učinkovitost in nepristranskost sodišč, odpravo sodnih zaostankov, uveljavitev pravice do sojenja v razumnem roku in spremembo zakonodaje, ki naj omogoči, da korupcija v zvezi z državo ali državnimi sredstvi ne zastara.

• Uzakonili bomo neodtujljivost javne infrastrukturne dejavnosti in konfiskacijo tajkunske lastnine, ki je bila sodno preverjeno pridobljena s krajo skupnega premoženja.

**6. Prepoznavna Slovenija**

• Zavzemamo se za družbeno soglasje o temeljnih značilnostih naše skupnosti. Med te identifikacijske elemente sodijo naravne danosti (ohranjena narava, gozdovi in voda kot strateške dobrine), ljudje in njihovo znanje, ustvarjalnost, visoka stopnja družbene odgovornosti, socialne kohezije in družbene enakosti, kultura, ki je raznolika in odprta do lastne tradicije, manjšinskih posebnosti in mednarodnega prostora, močni, inovativni in univerzalno sporočilni umetniški dosežki, trajnostni razvoj, visoka dodana vrednost proizvodov in turizem.

**7. Kakovosten, okoljsko vzdržen in količinsko nevtralen razvoj**

• Sprejeli bomo dolgoročno strategijo sonaravnega razvoja, ki bo uravnoteženo obravnaval socialni, okoljski in gospodarski razvoj in ki bo vsem regijam in vsem generacijam omogočal enake in boljše možnosti za življenje v čistem okolju in trajnostno rabo naravnih virov.

**8. Avtonomija medijev, univerzalna dostopnost do informacijskih virov in zaščita zasebnosti**

• Uveljavili bomo prenovo medijske zakonodaje, ki naj zagotovi popolno avtonomijo medijev.

• Udejanjili bomo pospešeno prilagajanje Slovenije globalni preobrazbi v informacijsko družbo.

**9. Globalno sodelovanje kot alternativa tekmovanju**

• Zavzemali se bomo za takšno globalno sodelovanje, kjer se trgovanje brez meja prekriva z demokracijo, spoštovanjem človekovih pravic, varovanjem okolja in solidarnostjo brez meja. Od EU zahtevamo odločnejšo in učinkovitejšo politiko, ki mora dajati prednost koristim vseh pred koristim nekaterih in ki se mora učinkovito boriti proti davčnim utajam in davčnim oazam. Slovenija lahko kljub majhnosti prispeva k prebujanju odgovornosti za bolj etično, solidarno in okoljsko odgovorno podobo evropskega in svetovnega gospodarskega in družbenega sistema. Dali bomo pobudo za vzpostavitev solidarnosti med članicami EU pri kritičnih problemih zdravstvenega varstva.

• V mednarodnih odnosih se bomo zavzemali za mir in razorožitev, za preprečevanje in miroljubno reševanje konfliktov, za solidarnost pri izboljševanju življenjskih razmer in človeškega dostojanstva za vse ljudi, za odpravo ekonomskega izkoriščanja, za olajšanje položaja beguncev in migrantov, za boj proti rasizmu in rasni neenakosti za globalizacijo dela kot protiutež globalizaciji kapitala.

* * *

V zadnjem letu smo se na podlagi sodelovanja s široko paleto ljudi vprašali: kaj pa, če bi spremenili optiko, skozi katero vidimo svoj svet – od avtoritarnosti in strankokracije k pravi demokraciji, od individualizma, tekmovalnosti in herojskega vodenja k sodelovanju, blaginji vseh in kolegialnemu vodenju, od enodimenzionalne k trajnostni ekonomiji, od izčrpavanja narave k njenemu obnavljanju? Ali lahko to postane prevladujoč način razmišljanja in dela, in ne le seznam predvolilnih gesel? Ali lahko majhna država v svetu parcialnih interesov globalnih sil krene na tako pot? Naš odgovor je: da.

Za uresničevanje te dramatične preusmeritve je potrebna druga vlada. Nastale razmere terjajo povezovalno koalicijo, ki bo ustavila demokratični razkroj in zastavila gospodarsko in socialno obnovo na skupaj sprejetih vrednotah in izhodiščih.

Ni dovolj, da smo samo proti. Želimo tudi povedati, kaj podpiramo in kaj želimo uresničiti.

**137 podpisnikov** (znanstveniki, akademiki, umetniki, menedžerji, politiki):

*Dušan Keber, Rado Bohinc, Jože Mencinger, Stane Pejovnik, Rudi Rizman, Slavko Splichal, Ivan Svetlik, Darko Štrajn, Niko Toš, Vito Turk, Dana Mesner Andoljšek, Milica Antič Gaber, Nenad Čuš Babič, Rajko Bakovnik, Živko Bergant, Marko Bešlič, Milena Mileva Blažič, Lucija Čok, Martin Čopič, Aleš Črnič, Boro Čulibrk, Božidar Debenjak, Bojan Dekleva, Andrej Detela, Andrej Dobnikar, Srečo Dragoš, Božidar Flajšman, Miha Fošnarič, Boris Frlec, Slavko Gaber, Peter Glavič, Vesna Godina, Boris Gombač, Silva Gomzi, Tatjana Greif, Primož Hainz, Andreja Hartner, Mira Hladnik, Anita Hrast, Janez Hribar, Spomenka Hribar, Maca Jogan, Tomaž Kalin, Božidar Kante, Darja Kerec, Rudi Klajnšek, Friderik Klampfer, Matjaž Kmecl, Zdenko Kodelja, Mirt Komel, Bruno Korelič, Igor Koršič, Anica Mikuš Kos, Mojca Šebart Kovač, Bogomir Kovač , Miha Kovač, Jani Kovačič, Mateja Kožuh, Roman Kuhar, Mojca*

Objave so namenjene interni uporabi v skladu z odločbami ZASP in se brez soglasja imetnika pravic ne smejo prosto razmnoževati in distribuirati!

*Kumerdej, Bojana Leskovar, Vesna Leskošek, Andrej Lukšič, Ljubica Marjanovič, Jasna Mažgon, Metka Mencin, Miran Mihelčič, Vesna Mikolič, Zdravko Mlinar, Matjaž Mulej, Mojca Drčar Murko, Rajko Muršič, David Neubauer, Boris A. Novak, Franci Perčič, Borut Petkovšek, Dragan Petrovec, Jože Pirjevec, Rado Pišot, Andrej Pleterski, Dušan Plut, Andrej Poglajen, Tomaž Poglajen, Marko Polič, Vika Potočnik, Igor Pribac, Igor M. Ravnik, Špela Razpotnik, Danijel Rebolj, Tanja Rener, Božo Repe, Rado Riha, Blaž Rozman, Jana S. Rošker, Andrej Rus, Stane Saksida, Renata Salecl, Marjan Sedmak, Remzo Skenderović, Boris Sket, Božidar Slapšak, Svetlana Slapšak, Peter Stegnar, Metka Svetlik, Marjan Šimenc, Vesna Škreblin, Magda Šmon, Iztok Šori, Ivan Šprajc, Renata Šribar, Damijan Štefanc, Jadranka Kocjan Šturm, Peter Tancig, Simona Tancig, Borut Telban, Goran Turk, Lojze Ude, Stanislav Uhan, Andrej Ule, Mirjana Ule, Barbara Vajda, Tomaž Vec, Valerija Vendramin, Matjaž Vesel, Boris Vezjak, Nastja Vidmar, Aleš Vodopivec, Ljubica Vrba, Joško Vučemilo, Tomaž Wraber, Simona Zavratnik, Aleš Završnik, Pavel Zgaga, Marcela Batistič Zorec, Tomaž Zupančič, Tomo Zupančič, Sonja Žorga*

Besedilo je skrajšana verzija dokumenta, ki ga je v celotnem obsegu mogoče najti na spletni strani: https://forumzademokracijo.net/2020/10/13/zaveznistvo/. Pripravila ga je delovna skupina Foruma za demokracijo, Odbora za pravično in solidarno družbo, Alternativne akademije in Gibanja za družbeno odgovornost v sestavi:
dr. Dušan Keber, dr. Rado Bohinc, dr. Jože Mencinger, dr. Stane Pejovnik, dr. Rudi Rizman, dr. Slavko Splichal, dr. Ivan Svetlik, dr. Darko Štrajn, dr. Vito Turk in dr. Niko Toš.

Objave so namenjene interni uporabi v skladu z odločbami ZASP in se brez soglasja imetnika pravic ne smejo prosto razmnoževati in distribuirati!

Objave so namenjene interni uporabi v skladu z odločbami ZASP in se brez soglasja imetnika pravic ne smejo prosto razmnoževati in distribuirati!

**Primorske novice**

Država: Slovenija

Stran: 7

Površina: 124 cm$^2$

17.10.2020
Sobota

Kazalo

1 / 1

KOPER • *Gradnja javnih najemnih stanovanj*

# Podpis pogodbe še za dva bloka

Stanovanjski sklad RS je v okviru projekta stanovanjske soseske Nad Dolinsko v Kopru z občinskim stanovanjskim skladom včeraj podpisal pogodbo za projektiranje dveh stanovanjskih blokov s skupno 90 stanovanji. Republiški sklad je pred tem odobril sofinanciranje Bloka 3.

• Na podlagi programa sofinanciranja javnih najemnih stanovanj je nadzorni svet stanovanjskega sklada odobril sofinanciranje Bloka 3 z neprofitnimi stanovanji, katerega investitor je koprski stanovanjski sklad. Oba sklada skupaj razvijata projekt stanovanjske soseske Nad Dolinsko 3. faza, v kateri bo v štirih blokih zgrajenih okvirno 200 stanovanj.

"Začetek gradnje Bloka 3 je predviden takoj, ko bo pridobljeno gradbeno dovoljenje. Vsekakor pa si bomo prizadevali, da prvo lopato zakopljemo že v letošnjem letu," je včeraj napovedal direktor koprskega stanovanjskega sklad **Zlatko Kuštra** in dodal, da je zaključek gradnje predviden proti koncu leta 2022. Trenutno poteka izdelava projektne dokumentacije in pridobivanje gradbenih dovoljenj ločeno za vse tri stavbe.

Včeraj je namreč republiški stanovanjski sklad z občinskim skladom podpisal še pogodbo za projektiranje dveh stanovanjskih blokov s skupno 90 stanovanji. "S podpisom bo republiški sklad od koprskega sklada odkupil projektno dokumentacijo za oba bloka na zemljišču, ki je že v lasti sklada," je pojasnil direktor republiškega sklada **Črtomir Remec**. Začetek gradnje teh dveh blokov je predviden proti koncu leta 2022. • **DES**

Objave so namenjene interni uporabi v skladu z odločbami ZASP in se brez soglasja imetnika pravic ne smejo prosto razmnoževati in distribuirati!

**Primorske novice**

Država: Slovenija

Stran: 7

Površina: 539 cm$^2$

17.10.2020
Sobota

Kazalo

1 / 2

PIRAN • *Na občini vse več prošenj za legalizacijo objektov, ki so malo previsoki in preširoki*

# Kako legalizirati piranske črne gradnje

Odkar je piranski občinski svet odločil, da lahko znani podjetnik Loris Požar legalizira tisto, kar je v Portorožu zgradil, je piranska občina prejela še 14 prošenj posameznikov in podjetij, ki želijo prek inštrumenta lokacijske preveritve legalizirati svoje objekte. Občinski svetniki pravijo, da bodo odločali od primera do primera. Enotnega kriterija, s katerim bi se izognili govoricam o kupčijah pod mizo, pa ni.

• **Alenka Penjak**

Občina mora obravnavati vsako vlogo za lokacijsko preveritev, ki jo prejme, doslej pa jih je prispelo 14. Največ se jih nanaša na primere individualnih odstopanj od prostorsko izvedbenih pogojev. Kdaj bo svoje mnenje o 14 prošnjah podal piranski občinski svet, ni znano, znano pa je, da doslej ni sledil ne priporočilom ministrstva za okolje in prostor in ne priporočilom župana **Đenia Zadkovića**, naj takšne vloge svetniki zavrnejo. Tako je na primer z absolutno večino "legaliziral" gradnjo **Lorisa Požarja**.

## Določiti kriterije za legalizacijo

"Občina Piran si želi, da bi se omenjena problematika reševala na sistemski in strokovni ravni, saj lahko odločitve, kjer ima zadnjo besedo lokalna politika, prinesejo preveč okoljskih, družbenih in moralno negativnih posledic," o zadnjih dogajanjih, ko so začeli posamezniki, lastniki nepravilno zgrajenih objektov uporabljati inštrument lokacijske preveritve za legalizacijo svojih gradenj, pravi **Bruno Kuzmin** iz kabineta piranskega župana.

Občinski svetniki pa imajo svoje mnenje in bodo, kot pravijo **Robert Fakin** (Naš kraj), **Meira Hot** (SD) in **Marina Sorta** (Piran je naš), prošnje presojali od primera do primera. Meira Hot dodaja, da so odločitve piranskih Socialnih demokratov sprejete na podlagi argumentov in za dobrobit občine Piran. Robert Fakin pa trdi, da je znano, da so v piranski občini objekti, ki imajo zaradi nedorečene zakonodaje ali neučinkovitosti merodajnih inšpekcij status črne gradnje.

"Rušenje vseh bi bilo utopično, zato je po mojem mnenju nujno določiti kriterije za legalizacijo tistih, ki ne posegajo na kmetijska zemljišča, ne škodijo sosedom ali občini in kjer so lastniki pripravljeni plačati uzurpacijo in komunalni prispevek," na dejstva, ob katerih si ne želi zatiskati oči, opozarja Fakin. **Barbara Kožar** (Levica) je v dvomih glede zadnjega glasovanja in poudarja, da bo pred novim odločanjem zahtevala osebno in pisno tolmačenje pristojnih na občini glede instrumenta lokacijske preveritve. Stranka GZOP pa se na na naša vprašanja o lokacijski preveritvi ni odzvala.

## Družina Türk išče pot za legalizacijo

Še eno pot uporabljajo posamezniki, ki si želijo legalizirati svoje gradnje, in sicer inštrument objektov daljšega obstoja. Upravna enota Piran je od uveljavitve gradbenega zakona prejela 190 vlog za legalizacijo objektov daljšega obstoja (to so tisti, ki so bili zgrajeni pred letom 1998 in od takrat niso spremenili svoje velikosti) in je, kot pravi načelnik upravne enote **Bojan Žiberna**, v vseh primerih uvedla postopke odmere nadomestila za degradacijo in uzurpacijo prostora. Takšno pot legalizacije lahko, denimo, uporabi **Tina Benčič**, sodnica, ki je gradila na kmetijskem zemljišču.

Legalizacije si želi tudi družba Metalka Commerce, lastnica tako imenovanih Meritovih vil na Lepi cesti v Portorožu. Sodišče je odločilo, da je gradbeno dovoljenje, s katerim je gradilo podjetje Merit, veljavno, upravna enota pa dodaja, da družba doslej ni zaprosila za izdajo uporabnega dovoljenja, zato ne vedo, ali in koliko gradnja štrli iz projekta, za katero je Merit dobil gradbeno dovoljenje. Metalka Commerce trenutno na Lepi cesti prodaja dve vili, na našo prošnjo za komentar pa se **Franc Ziherl**, predsednik uprave, ni odzval.

Družina **Vitoslava Türka**, ki ima hišo na Parecagu, v zemljiški knjigi opombo, da gre za nedovoljeno gradnjo, in pravnomočno odločbo gradbene inšpekcije o rušenju, pa pot do svoje legalizacije vidi v nastajajočem občinskem prostorskem načrtu. **Tine Türk** pravi, da so na občino Piran že pred časom vložili predlog za spremembo OPN, saj želijo, da se občina opredeli do statusa njihovega zemljišča in v OPN-ju zadevo uskladi z dejanskim stanjem.

"Zemljišče, na katerem smo gradili, nismo kupili kot kmetijsko, temveč kot stavbno zemljišče. To nam je pred nakupom z lokacijsko informacijo potrdila tudi občina, ki se je celo odpovedala predkupni pravici, plačali pa smo tudi komunalni prispevek" pravi Tine Türk, ki meni, da bo čas pokazal, da niso storili nič napačnega. •

**14**

**lastnikov nelegalnih gradenj si želi, da bi jim piranski občinski svetniki dali legalen status**

**190**

**vlog za legalizacijo objektov daljšega obstoja je prejela piranska upravna enota**

Objave so namenjene interni uporabi v skladu z odločbami ZASP in se brez soglasja imetnika pravic ne smejo prosto razmnoževati in distribuirati!

Metalka Commerce, lastnica tako imenovanih Meritovih vil na Lepi cesti v Portorožu, ima veljavno gradbeno dovoljenje, uporabnega pa še ne. Kljub temu na trgu ponuja dve vili.

Objave so namenjene interni uporabi v skladu z odločbami ZASP in se brez soglasja imetnika pravic ne smejo prosto razmnoževati in distribuirati!

**Primorske novice**

Država: Slovenija

Stran: 2

Površina: 179 cm$^2$

17.10.2020
Sobota

Kazalo

1 / 1

# Kako legalizirati, pa ne le v Piranu

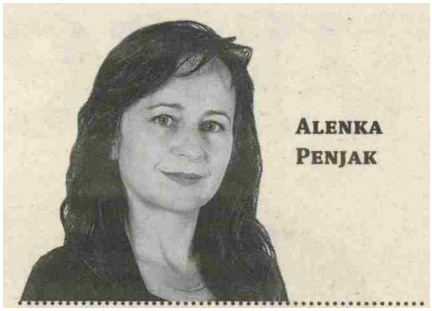

ALENKA PENJAK

*Lokacijska preveritev, pravni instrument, zapisan v zakonu o urejanju prostora, se kar naenkrat kaže kot pravljičen način legalizacije črnih gradenj na slovenskih tleh. Ne vseh gradenj, pač pa tistih, ki zgolj malo v višino in malo v širino odstopajo od pogojev, ki so jih investitorjem v gradbenih dovoljenjih zapisale upravne enote in za katera so še prej dobili mnenja občin. Ta instrument, v osnovi bolj namenjen preverjanju, ali bi lahko občina kakšno zgradbo javnega pomena, na primer vrtec, umestila med že zgrajene stanovanjske bloke in se izognila dolgemu postopku spreminjanja prostorskih aktov, je nedavno izkoristil znani slovenski podjetnik Loris Požar ter občino in piranske občinske svetnike prosil za lokacijsko preveritev, ali se njegova v Portorožu zgrajena stanovanjska hiša, ki je malo preširoka, malo previsoka in malo pregloboka, še vedno sklada s svojim okoljem. Očitno je bil dovolj prepričljiv, saj so svetniki, običajno načelni pri obrambi svetega istrskega prostora pred pregovorno pogoltnostjo investitorjev, domala brez izjeme in ne glede na politično barvo našli številna pojasnila, zakaj je moral Požar zgraditi malo previsoko, preširoko in pregloboko hišo.*

*Kakšni kriteriji bodo občinske svetnike vodili pri odločanju o že 14 prošnjah za lokacijsko preveritev, ki so po Požarjevi legalizaciji prišle na piransko občino, seveda ni znano in pušča odprto polje različnih interpretacij o stricih iz ozadja, ki financirajo in usmerjajo vsako, tudi piransko politiko. Morda bi bilo vse bolj transparentno, če bi država iskreno povedala, da z novim gradbenim zakonom že tretjič v zgodovini samostojne Slovenija odpira možnost za legalizacijo črnih gradenj. Tudi tistih 500 v piranski občini. In da so občinska prostorska načrtovanja ter prijave gradbeni inšpekciji, ki za rušenje na leto dobi "ogromno" vsoto 20.000 evrov, v tej zgodbi samo velika farsa.*

*Edini nauk te igre bi lahko bila potrpežljivost. Nagrajeni so tisti, ki so bili predrzni in gradili, pa čeprav na črno. Oni drugi, ki živijo v najemu in čakajo na neprofitno stanovanje in jim na pamet ne pade, da bi na kosu kmetijske zemlje na Parecagu postavili malo večjo uto, tako za lopato in še posteljo ... No, naj se vendar znajdejo. Tihi blagoslov države že imajo, smernice, kako se to počne, pa tudi.* •

*Edini nauk v tej igri bi lahko bila potrpežljivost. Nagrajeni so tisti, ki so bili predrzni in gradili, pa čeprav na črno.*

Objave so namenjene interni uporabi v skladu z odločbami ZASP in se brez soglasja imetnika pravic ne smejo prosto razmnoževati in distribuirati!

**Primorski dnevnik**

Država: Slovenija

Stran: 21

Površina: 376 cm$^2$

16.10.2020
Petek

Kazalo

1 / 2

SOLKAN - Gradnja brvi čez Sočo napreduje

# Te dni nameščajo mostno konstrukcijo

Gradnja visečega mostu čez Sočo v Solkanu te dni napreduje, kolikor vreme to dopušča. V torek so delavci začeli nameščati prekladno mostno konstrukcijo – namestili so devet od petnajstih elementov. Včeraj jim je delo prekinilo slabo vreme, če bodo pogoji boljši, se delo nadaljuje danes. Zaščitna ograja, ki je v času izvedbe brvi nameščena na mostni konstrukciji, je lesena, kasneje jo bodo nadomestili s kovinsko, je za Primorski dnevnik včeraj pojasnil Radovan Velišček iz podjetja Kolektor CPG. Sledila bo namestitev bočnih oz. zavetrovalnih jeklenic, ki bodo preprečevale nihanje viseče brvi, nato bodo namestili zaščitno ograjo in razsvetljavo, če nadaljujemo le nekaj nadaljnjih faz dela.

V teh dneh mineva leto dni, odkar je bila v Solkanu slovesno podpisana pogodba za gradnjo visečega mostu oz. brvi čez Sočo v Solkanu. »Kljub manjši zamudi zaradi težav z dobavo ključnih gradbenih elementov v času razglašene epidemije covida-19 so danes, po letu dni, dela v zaključnih fazah,« so včeraj pojasnili na Evropskem združenju za teritorialno sodelovanje EZTS GO. Avgusta sta bila montirana nosilna pilona na obeh straneh reke v višini 14,5 metra in izvedene vse priprave za montažo brvi. V prvih dneh oktobra je izvajalec namestil nosilne jeklenice, objemke in vertikalne vešalke, v teh dneh se izvaja montaža prekladne konstrukcije, skratka, viseči most že dobiva svojo podobo. Poznavalci pravijo, da gre za tehnično izjemen projekt, ki je izziv tako z vidika stroke kot izvedbe. Gradnja je očitno zanimiva tudi za ljudi, ki jo ob ugodnem vremenu radi opazujejo, seveda lahko to počnejo le iz varne razdalje.

Da gre za enega večjih in zahtevnejših infrastrukturnih investicij, ki se financira iz EU programa čezmejnega sodelovanja, poudarjajo tudi na Evropskem združenju za teritorialno sodelovanje. Projekt Soča-Isonzo, v okviru katerega gradijo brv v Solkanu, se namreč financira iz programa Interreg Slovenija-Italija 2014-2020. Brv, ki bo namenjena kolesarjem in pešcem, bo prinesla varno povezavo med levim in desnim bregom Soče v Solkanu in premostitev ozkega grla na daljinski povezavi med Posočjem in Krasom.

Viseči most bo dolg 120 metrov, v širino bo meril 3 metre. Most bo izveden kot viseča jeklena konstrukcija v enem razponu in širini kolesarske steze. Izveden bo nad pragom stoletnih voda, ki znaša 64,40 metra, in sicer na višini 73 metrov nad morjem brez vzdolžnega in prečnega sklona. Na mostu se bo skladno s predpisi Eurocode sočasno lahko nahajalo okoli tisoč ljudi ob enakomerni obremenitvi. Predviden zaključek 1,4 milijonov vredne investicije bo v decembru.

***Katja Munih***

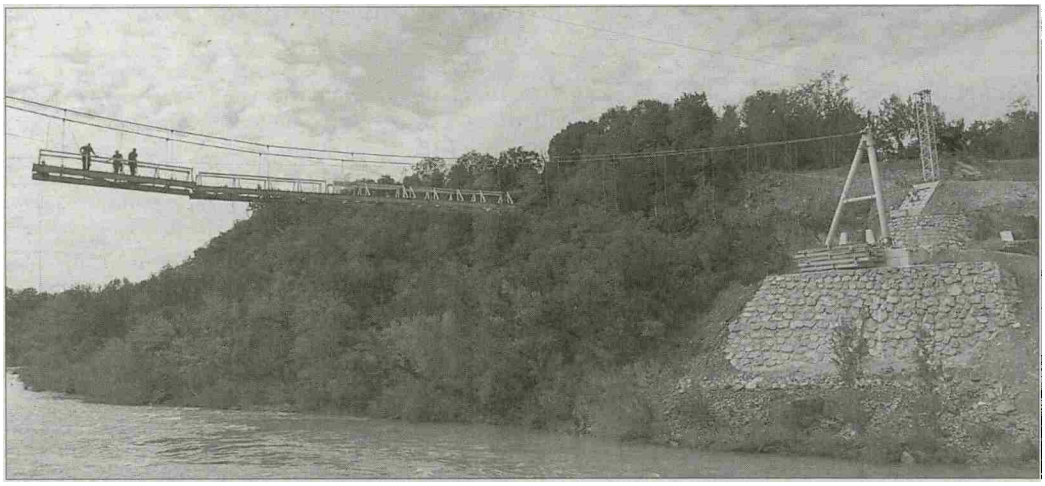

Gradnja brvi v Solkanu

FOTO EZTS GO

Objave so namenjene interni uporabi v skladu z odločbami ZASP in se brez soglasja imetnika pravic ne smejo prosto razmnoževati in distribuirati!

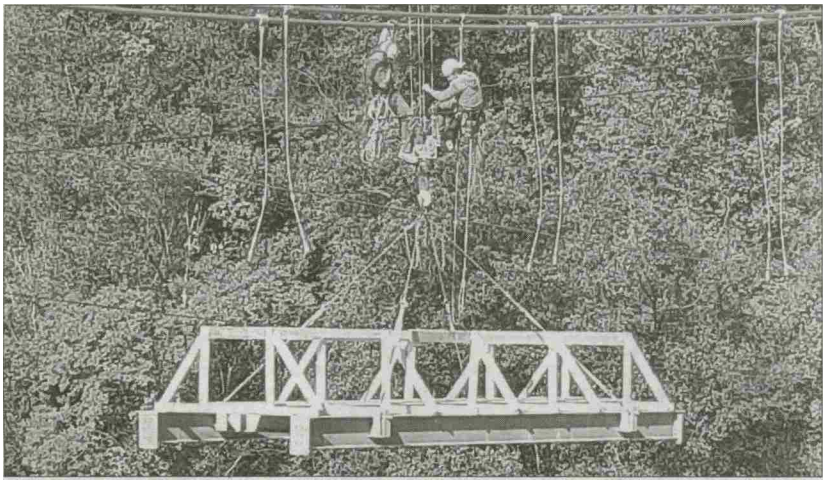

Objave so namenjene interni uporabi v skladu z odločbami ZASP in se brez soglasja imetnika pravic ne smejo prosto razmnoževati in distribuirati!

DRUŽINA MANKOČ Bo vplivni ljubljanski družini uspel

# DRUŽINA MANKO ODPOVEDATI PRES

**REŠEVANJE TEŽAV Družina Mankoč je zaradi starih dolgov prisiljena krčiti svoj poslovni imperij. Poslovili so se od salona prestižnih vozil in ga prepustili Madžarom.**

**Nestor Mankoč je ime, ki je širni Sloveniji morda nepoznano, a poznavalci ljubljanskega dogajanja vedo, da gre za vplivnega poslovneža, za katerega velja, da se nekoč brez njega v Ljubljani ni kaj dosti zgradilo.**

Sodeloval je pri nekaterih največjih gradbenih projektih v naši državi in bil solastnik avtohiše A-Cosmos, kjer so še do nedavnega petičneži kupovali svoje prestižne BMW-je, še danes pa v svojih salonih ponujajo vozila blagovne znamke Mazda. Dolgo časa je deloval tudi kot predsednik Plavalnega kluba Ilirija in bil tudi predsednik Plavalne zveze Slovenije, kar ne sme čuditi, saj je njegov sin Peter Mankoč, nekoč naš najboljši plavalec in celo nekdanji svetovni rekorder v disciplini 100 metrov mešano.

## *VELIKI NAČRTI*

Družina Mankoč je bila pred krizo leta 2009 tik pred tem, da postane ena najbogatejših v državi. Podjetje ZIL Inženiring, ki so ga imeli skupaj z nekaterimi manjšinskimi lastniki v rokah člani družine Mankoč – oče Nestor, mama Maruša ter otroka Peter in Teja Mankoč Šolar – je poslovalo odlično. Ustvarili so kar osem milijonov evrov čistih prihodkov in pol milijona evrov čistega dobička. Sicer je bilo podjetje krepko zadolženo, a njihovi načrti so bili veliki. Nameravali so zgraditi več stanovanjskih sosesk z več sto stanovanji, ki bi jim po takratnih cenah prinesli milijonske dobičke. V načrtovanje in izvedbo projektov – Nove Stožice, stolpiči Črnuče, vile Hrušica, stanovanjska naselja v Podutiku, Novih Kosezah, Kamniku – so vložili nekaj deset milijonov evrov. A kriza je skoraj vse projekte ustavila, nepremičninski trg je zamrl, cene so padle in podjetje se je znašlo v ogromnih težavah.

Teja Mankoč Šolar in Jože Šolar, ki vodita A-Cosmos.

**GOVORICE**

***Mestna občina Ljubljana je ob odprtju prodajno-servisnega centra A-Cosmos leta 2009 dobila v uporabo prestižni BMW 730d. Ob tem so se pojavile govorice, da je šlo za darilo Zoranu Jankoviću, ker je ZIL Inženiring dobil projekt izgradnje garažne hiše Kozolec II. Nestor Mankoč je takrat to zanikal in pojasnil, da je avto donirala družba BMW Slovenija, s katero naj ne bi bil povezan. Takrat je družbo BMW Slovenija vodil Miha Ažman, ki je kasneje prek družinske družbe Impakta odkupil dolgove ZIL Inženiringa od slabe banke in družbo rešil pred stečajem.***

Objave so namenjene interni uporabi v skladu z odločbami ZASP in se brez soglasja imetnika pravic ne smejo prosto razmnoževati in distribuirati!

izplavati iz dolgov in rešiti poslovni imperij?

# OČ SE JE MORALA TIŽNEMU BMW-JU

Prestižni salon ni več v rokah družine Mankoč.

Nestor Mankoč in Zoran Janković

Objave so namenjene interni uporabi v skladu z odločbami ZASP in se brez soglasja imetnika pravic ne smejo prosto razmnoževati in distribuirati!

# Družina Mankoč se je morala odpovedati prestižnemu BMW-ju

**ZADREGA** *ZIL Inženiring se je znašel v težavah, ko je izvajal nadzor nad gradnjo šentviškega predora, kjer je kmalu po odprtju s stropa odpadel protipožarni omet. Vsako odgovornost so zanikali.*

### REŠEVANJE NASEDLIH PROJEKTOV

Hitro bi se lahko vsaj za silo rešili z gradnjo parkirne hiše Kozolec II za Mestno občino Ljubljana. Znano je, da je bil Nestor Mankoč vedno v odličnih odnosih z mestnimi oblastmi v prestolnici, ne nazadnje je imel celo skupno podjetje z nekdanjim dolgoletnim prvim možem urbanizma Igorjem Jurančičem. Tudi po odhodu Jurančiča in prihodu Zorana Jankovića na oblast se je Mankoč dobro znašel. A kriza je podjetju zadala prevelik udarec, in kljub sklenjeni pogodbi za izgradnjo garažne hiše je morala mestna občina pogodbo enostransko prekiniti, saj se ZIL Inženiring ni držal dogovorjenih rokov in plačeval podizvajalcev. Kasneje se občina in ZIL Inženiring nista uspela zediniti okoli vprašanja, kako je bila pogodba prekinjena in kdo je komu kaj dolžan, zato so se odločili za arbitražo. Podjetju je grozil stečaj, a ga je družina Mankoč rešila s prodajo premoženja. Veliko vlogo pri tem je odigrala družina Ažman z Bleda, ki je prek podjetja Imapktum od slabe banke odkupila za 12,5 milijona evrov terjatev.

### PRODAJA PREMOŽENJA

Velik del dolgov je ZIL Inženiring družini Ažman nato poplačal s prodajo premoženja, med katerim je bil tudi hotel Tartini v Piranu, stanovanjski blok v Novem mestu, nepremičnina v Podutiku, zemljišče v Dravljah in še nekaj ostalih nepremičnin. ZIL Inženiring se je tako ohranil pri življenju, Nestor Mankoč je kot lastnik izstopil iz podjetja in uradno večinski delež obvladuje žena Maruša. Podjetje posluje v veliko manjšem obsegu kot prej, ukvarjajo se le še z inženiringom in nadzorom gradenj, dostojno preživetje pa jim omogoča tudi donosna pogodba z državnim Darsom za nadzorstvena dela pri gradbenih projektih.

### A-COSMOS

A če se je ZIL, ki ga še vedno vodi Nestor Mankoč, nekako izvlekel iz primeža dolgov, se je v hudih težavah znašlo podjetje A-Cosmos, ki je bilo pred leti v lasti ZIL Inženiringa, danes pa ga lastniško obvladuje mlajši del družine Mankoč: nekdanji plavalni šampion Peter Mankoč, njegova sestra Teja Mankoč Šolar in njen mož Jože Šolar, ki podjetje vodi. Kot smo že zapisali, gre za družbo, ki je še nedavno prodajala avtomobile znamk BMW in Mazda, imela celo visokoleteče načrte s prodajo vozil Jaguar in Mini, a se je morala najprej posloviti od slednjih, letos pa še od prestižne bavarske blagovne znamke. Družba je v letu 2019 krepko poslabšala poslovanje in zabeležila kar 1,69 milijona evrov izgube. Pred več kot letom dni so se na avtomobilističnih spletnih forumih pričeli pojavljati zapisi strank A-Cosmos, ki so trdili, da kljub vplačilu denarja avtomobilov niso prejeli tudi po več mesecev. Kljub temu, da ni nenavadno, da se prestižne avtomobile, ki so opremljeni po želji kupca, čaka, pa so roki pri A-Cosmosu presegali standardne, glede na zapise pa so bili tudi izgovori precej nenavadni. Iz zapisov je razbrati, da so kupci čakali na avtomobile, ki so jih imeli na zalogi; nekateri naj bi stali celo na parkirišču družbe, a jih niso izročili. Računi družbe so bili večkrat blokirani, na sodišču imajo odprtih tudi več sporov.

Nestor Mankoč

### MADŽARSKI PREVZEM

Vedno glasnejše so bile govorice o likvidnostnih težavah podjetja, poleti pa je v javnost prišla novica, da je A-Cosmos ostal brez blagovne znamke BMW, njihov posel pa da bo prevzelo madžarsko podjetje Wallis. Prevzem je bil pred dnevi tudi izpeljan, prodali so tudi zemljišče in avtomobilski salon ob ljubljanski obvoznici. Še vedno pa naj bi ostala odprta dobava nekaterih že plačanih vozil, za katera pri A-Cosmosu obljubljajo, da bodo dostavljena do konca tega meseca. Podjetje se je preselilo v ljubljanski BTC, kjer nadaljujejo s prodajo blagovne znamke Mazda in servisno dejavnostjo.

### PRIHODNOST

Vzrok, da se premoženje družine Mankoč manjša iz dneva v dan, naj bi bili še vedno dolgovi, ki so si jih nakopičili z nepremičninskimi projekti pred začetkom krize. Dolgovi družbe A-Cosmos, ki je ustvarila v letu 2019 35 milijonov evrov prometa, so glede na bilanco stanja v letu 2019 znašali 15 milijonov evrov. Ali bodo z nedavnim reševalnim manevrom končno izplavali iz izgub, po pokazal čas.

(žk)

**POSVEČEN PLAVANJU** *Peter Mankoč je leta 2018 pustil službo v marketingu podjetja A-Cosmos in odšel na Plavalno zvezo Slovenije ter postal del strokovne ekipe, ki dela s slovensko reprezentanco.*

Objave so namenjene interni uporabi v skladu z odločbami ZASP in se brez soglasja imetnika pravic ne smejo prosto razmnoževati in distribuirati!

# VROČE CINKANJE – DEL TRAJNOSTNE GRADNJE

Vroče cinkanje je ena od najstarejših tehnologij za protikorozijsko zaščito. Uporablja se za zaščito jeklenih konstrukcij pri gradnji avtocest in železnic, jeklenih konstrukcij industrijskih hal, hlevske opreme, pa tudi za zaščito jeklene opreme v individualni gradnji, kot so cevne ali kovane balkonske ograje, pohodne rešetke, nadstreški za avtomobile ter letne in zimske vrtove. V Sloveniji je edino, ki se uspešno ukvarja s tovrstno zaščito, podjetje Pocinkovalnica.

Vsakih 90 sekund se po vsem svetu ena tona jekla spremeni v rjo. Na vsaki dve izdelani toni jekla eno tono zamenja rja. Po izračunu Nacionalnega združenja korozijskih inženirjev (NACE International) in ameriške Zvezne uprave za avtoceste (FHWA) korozija po vsem svetu vsako leto povzroči škodo v višini od tri do štiri odstotke bruto domačega proizvoda. Samo v ZDA to pomeni 276 milijard dolarjev. Zaradi tega je antikorozijska zaščita nujna.

Vroče cinkanje je trajnostno in ekonomsko upravičeno. S stališča trajnostne gradnje ima vroče pocinkano jeklo veliko prednost pred betonom. Glavna razlika med njima je, da lahko pocinkano jeklo neomejeno recikliramo (odpadka trdi cink in cinkov pepel lahko recikliramo v cink, katerega čistoča je 99,9-odstotna), beton pa lahko po separaciji in drobljenju uporabimo samo še za nasipavanje.

Vroče cinkanje je, če upoštevamo celoten življenjski cikel, tudi precej cenejše od zaščite jekla z barvanjem. Že sam postopek je za desetino cenejši, glavni prihranki pa so pri vzdrževanju. Medtem ko vroče cinkane prevleke ni treba vzdrževati do konca življenjske dobe, ki lahko traja sto let in več, je treba barvni premaz po 15 letih obnoviti, po 20 letih pa praktično zamenjati, kar lahko stane celo več, kot je

Vroče cinkan nadstrešek v sistemu duplex

stal prvotni premaz. Če potrebujete določen barvni izgled, lahko cinkovo prevleko tudi pobarvate v želeni niansi. Takrat govorimo o sistemu duplex s superiornimi lastnostmi zaščite.

Še večja prednost je dolgotrajna odpornost proti koroziji, saj je cinkova prevleka precej manj dovzetna za obrabo in atmosferske vplive. Trajnost cinkove prevleke obravnava standard EN ISO 14713/1, ki glede na tip atmosfere loči pet korozijskih razredov. V Sloveniji prevladujejo trije, in sicer C1 (suhi in mrzli predeli - hribovje, gorovje), C2 (podeželje, majhna mesta) in C3 (večja mesta, obalna regija z malo kloridov). V višja korozijska razreda C4 ali C5 spada samo 200 metrov pasu ob morju, kjer je koncentracija kloridov večja.

Običajna debelina cinkove prevleke (80 mikrometrov) tako zadostuje za življenjsko dobo 800 let v atmosferskem tipu C1 (0,1 mikrometra na leto), 200 let v tipu C2 in 60 let v atmosferskem tipu C3.

Objave so namenjene interni uporabi v skladu z odločbami ZASP in se brez soglasja imetnika pravic ne smejo prosto razmnoževati in distribuirati!

# DOBRA IZOLACIJA STAVBE, SLABA KAKOVOST ZRAKA?

Vdihnemo najmanj 20 tisoč litrov zraka na dan – pomembno za zdravje je, da je čist

Rekuperacija poskrbi za ustrezno uravnavanje vlage, temperature ter količine svežega zraka v prostoru, zaradi česar se v objektu bolje počutite, lahko pa to pozitivno vpliva tudi na vaše zdravje, učinkovitost, zbranost in dobro razpoloženje.

**Vlado Kadunec**
finance@finance.si

Pri prezračevalnih napravah z rekuperacijo odhajajoči zrak v rekuperatorju odda približno 80 do 90 odstotkov svoje toplote svežemu, ki ga naprava srka v notranjost prostora.

Ste lastniki starejših stavb že obnovili fasado in jo obložili z dodatnim izolacijskim ovojem, s katerim ste preprečili toplotne izgube? Upamo, da pri tem niste pozabili na vgradnjo prezračevalnega sistema, saj se vam bodo v nasprotnem primeru lahko pojavile težave z dihali, povečalo se bo tveganje za pojav astme in morda celo hujše bolezni dihal.

Varčevanje in napori za zmanjšanje onesnaževanja okolja zahtevajo dober izolacijski ovoj stavbe. Posledica tega je varčnejše ogrevanje oziroma manjši račun in prijetno temperaturno počutje prebivalcev. Je, kot pri vsaki dobri stvari, tudi tu v ozadju kakšna slabost?

»Medtem ko so stara lesena okna skozi špranje v prostor še prepuščala nekaj zunanjega svežega zraka in tako poskrbela za delno prezračevanje, da je stavba dihala, so novejše, pa tudi prenovljene starejše stavbe z dobro izolacijo in z vgrajenimi okni s tri- ali štirislojnimi zasteklitvami nepredušno zaprte,« pravi dr. Uroš Stritih, vodja laboratorija za ogrevalno, sanitarno in solarno tehniko ter klimatizacijo na Fakulteti za strojništvo Univerze v Ljubljani. Slabe strani tega so slab, porabljen oziroma predihan zrak, ki je poln ogljikovega dioksida, ter nekaj manj dnevne svetlobe in več vlage, ki jo oddajajo naša telesa, kuhanje, umivanje in pranje. »Posledica je slabši zrak v prostorih, kjer se v mrtvih kotih rada začne nabirati plesen, ki utegne vsaj vplivati na naše počutje, če že ne povzročiti hujše bolezni dihal,« razloži sogovornik.

## Prezračevanje je potratno

Pogosto odpiranje oken je ena od rešitev za dobro zatesnjene prostore, a pri tem denar dobesedno mečemo skozi okno, tako da pojem varčevanje izgubi svoj pomen. Druga, bolj primerna rešitev je vgradnja prezračevalnih sistemov ali prezračevalnih sistemov z rekuperacijo, kjer sta še večja tako prihranek kot občutek ugodja, saj v prostoru ni temperaturnega nihanja, ki ga povzročamo s prezračevanjem z odpiranjem oken.

»Običajne prezračevalne naprave samo izsesajo izrabljen zrak iz prostora in vanj vnesejo svežega, pri prezračevalnih napravah z rekuperacijo pa odhajajoči zrak v rekuperatorju odda od približno

Objave so namenjene interni uporabi v skladu z odločbami ZASP in se brez soglasja imetnika pravic ne smejo prosto razmnoževati in distribuirati!

# Virusi naj se prek prezračevalnih naprav ne bi širili

V času, ko po svetu razsaja novi koronavirus, je zelo pomembno, da je zrak v prostorih, kjer se zadržujemo, vedno sveže prefiltriran oziroma čist. Če je vzdrževanje prezračevalnih sistemov skladno z navodili, prenos virusa prek naprav z rekuperacijo toplote praviloma ni možen, poudarjajo v Evropski federaciji za ogrevanje, prezračevanje in klimatiziranje REHVA. Zapisali so še, da »trenutno ni dokazov o okužbi ljudi s SARS-CoV-2, ki bi jih povzročili nalezljivi aerosoli, ki se distribuirajo po zračnih kanalih prezračevalnega sistema. Tveganje je ocenjeno kot zelo nizko«.

Virusi, pritrjeni na majhne delce, se ne odlagajo v prezračevalnih kanalih, tok zraka jih običajno odstrani, zato niso potrebne spremembe pri običajnih postopkih čiščenja in vzdrževanja kanalov. In še splošni nasvet: dovajajte čim več zunanjega zraka ter se izogibajte varčevalnim nastavitvam.

80 do 90 odstotkov toplote svežemu, ki ga naprava srka v notranjost prostora,« pove Stritih. Rekuperacija poskrbi za ustrezno uravnavanje vlage v prostoru, temperature ter količine svežega zraka, zaradi česar se v objektu bolje počutite, lahko pa to pozitivno vpliva tudi na vaše zdravje, saj se zrak ob vstopu v rekuperator tudi prefiltrira, s čimer se izboljša njegova kakovost.

»Rekuperacija manjša potrebo po dogrevanju oziroma hlajenju ter s tem precej zniža obratovalne stroške, kar dolgoročno prinaša občutne prihranke,« še pove vodja laboratorija za ogrevalno, sanitarno in solarno tehniko ter klimatizacijo, kjer poleg raziskovalnega dela tudi svetujejo o primernih tehnoloških rešitvah za novogradnje in objekte v prenavljanju.

## Kdaj centralni, kdaj lokalni prezračevalni sistem?

Patricjo Božič, neodvisni energetski svetovalec, je eden od svetovalcev mreže Ensvet, kjer ozaveščajo in informirajo o prednostih, ki jih prinašajo sistemi prezračevanja z vračanjem toplote. »Pogosto nas občani prosijo, da jim pojasnimo glavne razlike med decentraliziranim oziroma lokalnim in centraliziranim sistemom prezračevanja,« pravi. V novogradnje se praviloma že vgrajujejo centralni prezračevalni sistemi z rekuperacijo, ki iz centralne naprave po zračnih kanalih, vgrajenih pod omet, odvajajo izrabljen zrak in dovajajo svežega.

Objave so namenjene interni uporabi v skladu z odločbami ZASP in se brez soglasja imetnika pravic ne smejo prosto razmnoževati in distribuirati!

# Tudi premalo svetlobe zmanjšuje učinkovitost in zbranost

Tudi zmanjšana količina dnevne svetlobe zaradi večslojno zastekljenih oken negativno vpliva na človeka, njegovo počutje in zdravje. Raziskave kažejo, da se pomanjkljiva dnevna svetloba v prostoru negativno zrcali pri učnih rezultatih v šoli, v podjetju pri delovni storilnosti zaposlenih, v bolnišnici pa pri upočasnitvi okrevanja bolnikov oziroma podaljšanem času hospitalizacije.

V novogradnje se praviloma že vgrajujejo centralni prezračevalni sistemi z rekuperacijo, decentralizirani oziroma lokalni sistemi pa so primernejši za obnovljene stavbe z dodatnim izolacijskim ovojem, saj gre za manjši gradbeni poseg.

Decentralizirani oziroma lokalni sistemi pa so primernejši za obnovljene stavbe z dodatnim izolacijskim ovojem, saj gre za manjši gradbeni poseg - v vsak prostor se v zunanji zid izvrta odprtina in vanjo se namesti prezračevalna naprava. Tak sistem je cenejši, ker ni treba kopati in v zidove nameščati zračnih kanalov.

Eden poglavitnih dejavnikov, na podlagi katerega se občani, ki prenavljajo svoja bivališča, odločajo o izbiri centralizirane ali decentralizirane tehnične rešitve, je, ali se bo vgradnja sistema izvajala, ko bodo bivali v prostoru ali ne. »Ob sanaciji ovoja stavbe priporočamo vgradnjo rekuperacije predvsem takrat, ko se prenovi tudi zunanje stavbno pohištvo, ali ko je bil ta ukrep izveden že pred tem. Če je zunanje stavbno pohištvo staro, dotrajano in ne tesni, vgradnje prezračevanja z rekuperacijo ne priporočamo, saj lahko ta ukrep dodatno zviša stroške za ogrevanje,« pove Božič.

## Finančne spodbude Eko sklada

Energetski svetovalci zainteresiranim pogosto razkrijejo tudi možnost nepovratne finančne spodbude. Investitorji vgradnje prezračevalnega sistema z vračanjem toplote v eno- in dvostanovanjskih stavbah ali stanovanju v večstanovanjski stavbi lahko kandidirajo za nepovratne finančne spodbude Eko sklada v višini do 20 odstotkov priznanih stroškov naložbe, vendar ne več kot dva tisoč evrov za izvedbo centralnega prezračevalnega sistema v posameznem bivališču oziroma ne več kot 300 evrov na prezračevalno napravo, namenjeno lokalnemu prezračevanju.

»Zgornja meja nepovratne finančne spodbude se spremeni z meje 'do 20 odstotkov' na višino 'do 30 odstotkov' v primeru hkratne izvedbe treh ali več ukrepov. Pogoj 'ne več kot dva tisoč evrov' oziroma 'ne več kot 300 evrov' pri tem ostane nespremenjen,« še pove energetski svetovalec Patricjo Božič. Kot dodaja, je pri skupnih naložbah v večjo energetsko učinkovitost starejših večstanovanjskih stavb oziroma stavb s tremi ali več posameznimi deli možno kandidirati tudi za nepovratno finančno spodbudo, ki znaša 30 odstotkov priznanih stroškov naložbe. Poleg nepovratnih spodbud je možno pri Eko skladu za sofinanciranje vgradnje prezračevalnih sistemov pridobiti še ugodno posojilo.

## Razvoj gre v smeri popolne energetske samozadostnosti

Podjetje Marles vsem svojim kupcem hiš že v osnovni ponudbi standardno vključuje sistem prezračevanja z rekuperacijo. »K odločitvi za vgradnjo prezračevalnih sistemov veliko pripomore vse večja ozaveščenost investitorjev o koristnosti takega sistema ter tudi regulativa, ki zahteva spoštovanje določenih standardov gradnje. Ob tem je treba poudariti tudi pomemben vpliv, ki ga ima Eko sklad z dodeljevanjem nepovratnih finančnih spodbud za tovrstna vlaganja,« pravi Peter Podplatnik, direktor prodaje in marketinga v Marlesu. Delež kupcev, ki se odloči za vgradnjo prezračevalnega sistema z rekuperacijo, je po njegovih besedah iz leta v leto večji. »Razmerje je 80 proti 20 odstotkov v korist centralnemu sistemu prezračevanja,« pove Podplatnik. Marles v objekte vgrajuje naprave, ki v zrak, ki vstopa v prostor, vračajo do 93 odstotkov toplotne energije odhajajočega zraka. Zunanji zrak je dobro filtriran, v njem na primer ni prahu s ceste in pelodnega prahu, kar posebej cenijo astmatiki in ljudje z alergijami.

»Pri Marlesu gre razvoj v smeri popolne energetske samozadostnosti večine objektov. To dosegamo z dodatnimi ukrepi na področju zmanjšanja energetskih izgub na eni strani ter z uvajanjem naprav za pridobivanje energije iz okolja na drugi strani. Pri sami izolaciji objekta in njegovi zrakotesnosti smo tehnološko že blizu optimalnih rešitev, pri katerih je pomembno zgolj še razmerje med vloženo ceno in doseženim učinkom pri uporabi posameznih oblik izolacij in materialov, ki zagotavljajo zrakotesnost objekta,« razkrije sogovornik.

## Prezračevalni sistemi so dobra preventiva

V podjetju Lunos iz Ljubljane, generalnem zastopniku nemškega proizvajalca prezračevalnih sistemov Lunos, ponujajo sisteme z rekuperacijo ali brez. »Sistemi brez rekuperacije so skoraj enako kakovostni kot sistemi z rekuperacijo, vendar niso tako energetsko učinkoviti,« pove Milan Kuster, direktor Lunosa v Sloveniji, kjer so v domove in delovne prostore vgradili že več kot 20 tisoč sistemov decentralnega prezračevanja. »Večina naših kupcev se odloči za rekuperacijo. Ocenjujem, da je glavni razlog finančna spodbuda Eko sklada, ki subvencionira rekuperacijo in jo cenovno zelo približa sistemom brez rekuperacije.«

»V času epidemije COVID-19 je svež in zdrav zrak v bivalnih prostorih postal še pomembnejši kot prej,« pravi Kuster. Kot dodaja, se proti virusu s prezračevalnim sistemom načeloma ne moremo boriti, je pa njegova vgradnja odlična preventiva in pomaga pri odpornosti organizma, ki se vsakodnevno spopada z različnimi virusi. »Še posebej je pomemben svež zrak v spalnicah, saj ustrezna količina kisika zagotavlja dober in zdrav spanec in daje telesu možnost, da se med nočnim počitkom revitalizira.«

Objave so namenjene interni uporabi v skladu z odločbami ZASP in se brez soglasja imetnika pravic ne smejo prosto razmnoževati in distribuirati!

# PO KOLIKO SO SE POLETI PRODAJALA STANOVANJA PO SLOVENIJI

## Zbrali smo cene konkretnih stanovanj v Ljubljani, Mariboru, Celju, Kranju, Novi Gorici, Kopru, Izoli, Portorožu in Piranu

**Vasilij Krivec**
vasilij.krivec@finance.si

Ko smo bili spomladi zaradi razglasitve pandemije zaprti med štirimi stenami, se je veliko ugibalo, kako naj bi novi koronavirus vplival na cene stanovanjskih nepremičnin. Prodajalci in tudi nepremičninski posredniki so napovedovali, da upadov ne bo, kupci pa so vseeno upali, da bodo cene vendarle nižje. Za zdaj kaže, da so imeli prav prvi, kupci pa bodo morali še nekoliko počakati, da bodo videli, ali se bo stanje na trgu morda začelo nagibati njim v prid. Epidemija bo jeseni in pozimi hujša, njene posledice za gospodarstvo pa verjetno tudi.

V spletni aplikaciji Trgoskop smo pregledali, po koliko so se letos poleti (natančneje od 1. maja do 1. septembra) prodajala stanovanja v Ljubljani, Mariboru, Celju, Kranju, Novi Gorici, Kopru, Izoli, Portorožu in Piranu. Tokrat ne pišemo o zbirnih statističnih podatkih, ki so zgolj neko povprečje, v katerem se lahko skrivajo tudi različni ekstremi. Predstavljamo cene in opise konkretnih stanovanj, tako da si je lažje predstavljati, kaj se lahko dobi za določen znesek.

V iskalnik nismo vnesli posebnih parametrov, izločili pa smo stanovanja, manjša od 50 kvadratnih metrov uporabne površine, in tista v dvostanovanjskih hišah. Upoštevali smo torej le tiste nepremičninske transakcije, kjer je bila poleg skupne prodajne površine navedena tudi uporabna površina rabljenega stanovanja, na katero smo nato izračunali ceno kvadratnega metra.

Za vsako mesto navajamo pet transakcij, ki so bile vpisane nazadnje, podatki pa so bili zbrani v prvi polovici septembra.

### L J U B L J A N A

### **1.** Stanovanje s 87,8 kvadratnega metra uporabne površine

Pogodbena cena: **279.000 evrov**
Cena kvadratnega metra uporabne površine: **3.178 evrov**
Leto izgradnje večstanovanjske stavbe: **2009**
Naslov: **Viška cesta 4**
Katastrska občina: **Vič**
Datum sklenitve pogodbe: **28. julij 2020**
Stanovanju pripada **13,5** kvadratnega metra velik parkirni prostor.

### **2.** Stanovanje z 58,1 kvadratnega metra uporabne površine

Pogodbena cena: **190.000 evrov**
Cena kvadratnega metra uporabne površine: **3.270 evrov**
Leto izgradnje večstanovanjske stavbe: **2005**

Objave so namenjene interni uporabi v skladu z odločbami ZASP in se brez soglasja imetnika pravic ne smejo prosto razmnoževati in distribuirati!

Naslov: **Savska cesta 11**
Katastrska občina: **Bežigrad**
Datum sklenitve pogodbe: **28. julij 2020**
Stanovanju pripada še **šest** kvadratnih metrov velik tehnični ali pomožni prostor in **12,8** kvadratnega metra velik parkirni prostor.

### **3.** Stanovanje s 70,3 kvadratnega metra uporabne površine

Pogodbena cena: **163.000 evrov**
Cena kvadratnega metra uporabne površine: **2.319 evrov**
Leto izgradnje večstanovanjske stavbe: **1977**
Naslov: **Pavšičeva ulica 4**
Katastrska občina: **Zgornja Šiška**
Datum sklenitve pogodbe: **24. julij 2020**

### **4.** Stanovanje s 50,7 kvadratnega metra uporabne površine

Pogodbena cena: **172.000 evrov**
Cena kvadratnega metra uporabne površine: **3.393 evrov**
Leto izgradnje večstanovanjske stavbe: **1988**
Naslov: **Vojkova cesta 50**
Katastrska občina: **Bežigrad**
Datum sklenitve pogodbe: **23. julij 2020**
Stanovanju pripada še **12,3** kvadratnega metra velika garaža.

### **5.** Stanovanje s 70 kvadratnimi metri uporabne površine

Pogodbena cena: **155.000 evrov**
Cena kvadratnega metra uporabne površine: **2.214 evrov**
Leto izgradnje večstanovanjske stavbe: **1960**
Naslov: **Rojčeva ulica 16**
Katastrska občina: **Moste**
Datum sklenitve pogodbe: **23. julij 2020**

## MARIBOR

### **1.** Stanovanje s 65 kvadratnimi metri uporabne površine

Pogodbena cena: **91.000 evrov**
Cena kvadratnega metra uporabne površine: **1.338 evrov**
Leto izgradnje večstanovanjske stavbe: **1981**
Naslov: **Knafelčeva ulica 26**
Katastrska občina: **Spodnje Radvanje**
Datum sklenitve pogodbe: **27. julij 2020**

### **2.** Stanovanje s 70,3 kvadratnega metra uporabne površine

Pogodbena cena: **79.900 evrov**
Cena kvadratnega metra uporabne površine: **1.136 evrov**
Leto izgradnje večstanovanjske stavbe: **1896**
Naslov: **Jezdarska ulica 8**
Katastrska občina: **Tabor**
Datum sklenitve pogodbe: **23. julij 2020**

### **3.** Stanovanje s 55,4 kvadratnega metra uporabne površine

Pogodbena cena: **83.000 evrov**
Cena kvadratnega metra uporabne površine: **1.498 evrov**
Leto izgradnje večstanovanjske stavbe: **1976**
Naslov: **Kettejeva ulica 13**
Katastrska občina: **Tabor**
Datum sklenitve pogodbe: **21. julij 2020**

### **4.** Stanovanje z 51,4 kvadratnega metra uporabne površine

Pogodbena cena: **64.400 evrov**
Cena kvadratnega metra uporabne površine: **1.253 evrov**

Objave so namenjene interni uporabi v skladu z odločbami ZASP in se brez soglasja imetnika pravic ne smejo prosto razmnoževati in distribuirati!

Leto izgradnje večstanovanjske stavbe: **1963**
Naslov: **Majerièeva ulica 8**
Katastrska občina: **Pobrežje**
Datum sklenitve pogodbe: **16. julij 2020**

### **5.** Stanovanje s 76,5 kvadratnega metra uporabne površine
Pogodbena cena: **100.000 evrov**
Cena kvadratnega metra uporabne površine: **1.307 evrov**
Leto izgradnje večstanovanjske stavbe: **1971**
Naslov: **Plečnikova ulica 1**
Katastrska občina: **Tabor**
Datum sklenitve pogodbe: **3. julij 2020**

## C E L J E

### **1.** Stanovanje s 67,9 kvadratnega metra uporabne površine
Pogodbena cena: **100.700 evrov**
Cena kvadratnega metra uporabne površine: **1.483 evrov**
Leto izgradnje večstanovanjske stavbe: **1969**
Naslov: **Ljubljanska cesta 32**
Katastrska občina: **Celje**
Datum sklenitve pogodbe: **20. julij 2020**

### **2.** Stanovanje s 57,6 kvadratnega metra uporabne površine
Pogodbena cena: **76.000 evrov**
Cena kvadratnega metra uporabne površine: **1.319 evrov**
Leto izgradnje večstanovanjske stavbe: **1897**
Naslov: **Cankarjeva ulica 8**
Katastrska občina: **Celje**
Datum sklenitve pogodbe: **15. julij 2020**

### **3.** Stanovanje z 58,9 kvadratnega metra uporabne površine
Pogodbena cena: **95.000 evrov**
Cena kvadratnega metra uporabne površine: **1.613 evrov**
Leto izgradnje večstanovanjske stavbe: **1967**
Naslov: **Vojkova ulica 1**
Katastrska občina: **Medlog**
Datum sklenitve pogodbe: **13. julij 2020**

### **4.** Stanovanje s 64,7 kvadratnega metra uporabne površine
Pogodbena cena: **75.000 evrov**
Cena kvadratnega metra uporabne površine: **1.159 evrov**
Leto izgradnje večstanovanjske stavbe: **1970**
Naslov: **Vojkova ulica 9**
Katastrska občina: **Celje**
Datum sklenitve pogodbe: **12. julij 2020**

### **5.** Stanovanje z 51,8 kvadratnega metra uporabne površine
Pogodbena cena: **61.000 evrov**
Cena kvadratnega metra uporabne površine: **1.178 evrov**
Leto izgradnje večstanovanjske stavbe: **1965**
Naslov: **Èopova ulica 11**
Katastrska občina: **Celje**
Datum sklenitve pogodbe: **10. julij 2020**

## K R A N J

### **1.** Stanovanje z 69,7 kvadratnega metra uporabne površine
Pogodbena cena: **175.000 evrov**
Cena kvadratnega metra uporabne površine: **2.511 evrov**
Leto izgradnje večstanovanjske stavbe: **2007**
Naslov: **Ulica Lojzeta Hrovata 1a**
Katastrska občina: **Klanec**
Datum sklenitve pogodbe: **16. julij 2020**
V kupnino so všteti tudi dva parkirna prostora s **13** in **12,5** kvadratnega metra površine ter **12** kvadratnih metrov veliko zemljišče.

### **2.** Stanovanje s 77,7 kvadratnega metra uporabne površine
Pogodbena cena: **133.000 evrov**
Cena kvadratnega metra uporabne površine: **1.712 evrov**
Leto izgradnje večstanovanjske stavbe: **1986**
Naslov: **Trg Prešernove brigade 10**
Katastrska občina: **Kranj**
Datum sklenitve pogodbe: **13. julij 2020**

### **3.** Stanovanje z 69,4 kvadratnega metra uporabne površine
Pogodbena cena: **135.000 evrov**
Cena kvadratnega metra uporabne površine: **1.937 evrov**
Leto izgradnje večstanovanjske stavbe: **1964**
Naslov: **Kebetova ulica 20**
Katastrska občina: **Kranj**
Datum sklenitve pogodbe: **13. julij 2020**

### **4.** Stanovanje z 58,7 kvadratnega metra uporabne površine in odprto teraso
Pogodbena cena: **90.000 evrov**
Cena kvadratnega metra uporabne površine: **1.560 evrov**
Leto izgradnje večstanovanjske stavbe: **1982**
Naslov: **Likozarjeva ulica 27**
Katastrska občina: **Klanec**
Datum sklenitve pogodbe: **3. julij 2020**

### **5.** Stanovanje s 50,2 kvadratnega metra uporabne površine
Pogodbena cena: **130.000 evrov**
Cena kvadratnega metra uporabne površine: **2.590 evrov**
Leto izgradnje večstanovanjske stavbe: **1968**
Naslov: **Zoisova ulica 46**
Katastrska občina: **Rupa**
Datum sklenitve pogodbe: **22. junij 2020**

## N O V A  G O R I C A

### **1.** Stanovanje z 68 kvadratnimi metri uporabne površine
Pogodbena cena: **136.000 evrov**
Cena kvadratnega metra uporabne površine: **2.007 evrov**
Leto izgradnje večstanovanjske stavbe: **1998**
Naslov: **Ulica Vinka Vodopivca 103a**
Katastrska občina: **Kromberk**
Datum sklenitve pogodbe: **17. julij 2020**

### **2.** Stanovanje s 65,9 kvadratnega metra uporabne površine
Pogodbena cena: **120.000 evrov**
Cena kvadratnega metra uporabne površine: **1.821 evrov**
Leto izgradnje večstanovanjske stavbe: **2009**
Naslov: **Bazoviška ulica 6**
Katastrska občina: **Nova Gorica**
Datum sklenitve pogodbe: **14. julij 2020**

### **3.** Stanovanje s 50,4 kvadratnega metra uporabne površine
Pogodbena cena: **83.000 evrov**
Cena kvadratnega metra uporabne površine: **1.647evrov**

Objave so namenjene interni uporabi v skladu z odločbami ZASP in se brez soglasja imetnika pravic ne smejo prosto razmnoževati in distribuirati!

Leto izgradnje večstanovanjske stavbe: **1959**
Naslov: **Erjavčeva ulica 26a**
Katastrska občina: **Nova Gorica**
Datum sklenitve pogodbe: **7. julij 2020**

### **4.** Stanovanje z 62 kvadratnimi metri uporabne površine

Pogodbena cena: **102.000 evrov**
Cena kvadratnega metra površine: **1.645 evrov**
Leto izgradnje večstanovanjske stavbe: **1966**
Naslov: **Gregorčičeva ulica 15a**
Katastrska občina: **Nova Gorica**
Datum sklenitve pogodbe: **24. julij 2020**

### **5.** Stanovanje s 63,8 kvadratnega metra uporabne površine

Pogodbena cena: **116.500 evrov**
Cena kvadratnega metra uporabne površine: **1.826 evrov**
Leto izgradnje večstanovanjske stavbe: **1966**
Naslov: **Gregorčičeva ulica 15b**
Katastrska občina: **Nova Gorica**
Datum sklenitve pogodbe: **2. julij 2020**

## K O P E R

### **1.** Stanovanje z 58 kvadratnimi metri uporabne površine

Pogodbena cena: **200.000 evrov**
Cena kvadratnega metra uporabne površine: **2.552 evrov**
Leto izgradnje večstanovanjske stavbe: **1974**
Naslov: **Ulica Sergeja Mašere 7**
Katastrska občina: **Semedela**
Datum sklenitve pogodbe: **22. julij 2020**

### **2.** Stanovanje z 61,6 kvadratnega metra uporabne površine

Pogodbena cena: **136.000 evrov**
Cena kvadratnega metra uporabne površine: **2.208 evrov**
Leto izgradnje večstanovanjske stavbe: **1972**
Naslov: **Ulica Istrskega odreda 4**
Katastrska občina: **Semedela**
Datum sklenitve pogodbe: **20. julij 2020**

### **3.** Stanovanje s 75,1 kvadratnega metra uporabne površine

Pogodbena cena: **230.000 evrov**
Cena kvadratnega metra uporabne površine: **4.028 evrov**
Leto izgradnje večstanovanjske stavbe: **2010**
Naslov: **Kvedrova cesta 24**
Katastrska občina: **Semedela**
Datum sklenitve pogodbe: **16. julij 2020**
Stanovanju pripadata še **15,4** in **17** kvadratnih metrov velika parkirna prostora v garaži.

### **4.** Stanovanje z 58,8 kvadratnega metra uporabne površine

Pogodbena cena: **160.000 evrov**
Cena kvadratnega metra uporabne površine: **2.721 evrov**
Leto izgradnje večstanovanjske stavbe: **1953**
Naslov: **Srebrničeva ulica 6**
Katastrska občina: **Semedela**
Datum sklenitve pogodbe: **15. julij 2020**

### **5.** Stanovanje s 55,5 kvadratnega metra uporabne površine

Pogodbena cena: **178.500 evrov**
Cena kvadratnega metra uporabne

Objave so namenjene interni uporabi v skladu z odločbami ZASP in se brez soglasja imetnika pravic ne smejo prosto razmnoževati in distribuirati!

površine: **3.216 evrov**
Leto izgradnje večstanovanjske stavbe: **2011**
Naslov: **Pristaniška ulica 6a**
Katastrska občina: **Koper**
Datum sklenitve pogodbe: **10. julij 2020**

## I Z O L A

### **1.** Stanovanje s 66,1 kvadratnega metra uporabne površine

Pogodbena cena: **125.000 evrov**
Cena kvadratnega metra uporabne površine: **1.891 evrov**
Leto izgradnje večstanovanjske stavbe: **1967**
Naslov: **Prečna ulica 5**
Katastrska občina: **Izola**
Datum sklenitve pogodbe: **10. julij 2020**

### **2.** Stanovanje s 66,7 kvadratnega metra uporabne površine

Pogodbena cena: **220.000 evrov**
Cena kvadratnega metra uporabne površine: **3.298 evrov**
Leto izgradnje večstanovanjske stavbe: **2009**
Naslov: **Južna cesta 92**
Katastrska občina: **Izola**
Datum sklenitve pogodbe: **24. junij 2020**
Stanovanju pripadajo še **13** in **14** kvadratnih metrov velika parkirna prostora in **7,9** kvadratnega metra velik tehnični ali pomožni prostor.

### **3.** Stanovanje s 57,2 kvadratnega metra uporabne površine

Pogodbena cena: **172.000 evrov**
Cena kvadratnega metra uporabne površine: **3.007 evrov**
Leto izgradnje večstanovanjske stavbe: **1970**
Naslov: **Ulica oktobrske revolucije 18c**
Katastrska občina: **Izola**
Datum sklenitve pogodbe: **15. junij 2020**

### **4.** Stanovanje z 51,2 kvadratnega metra uporabne površine

Pogodbena cena: **106.272 evrov**
Cena kvadratnega metra uporabne površine: **2.076 evrov**
Leto izgradnje večstanovanjske stavbe: **1971**
Naslov: **Cankarjev drevored 16b**
Katastrska občina: **Izola**
Datum sklenitve pogodbe: **5. junij 2020**

### **5.** Stanovanje s 53,4 kvadratnega metra uporabne površine

Pogodbena cena: **200.000 evrov**
Cena kvadratnega metra uporabne površine: **3.745 evrov**
Leto izgradnje večstanovanjske stavbe: **2090**
Naslov: **Južna cesta 94**
Katastrska občina: **Izola**
Datum sklenitve pogodbe: **23. maj 2020**
Stanovanju pripadata **16,7** kvadratnega metra velik parkirni prostor in **9,4** kvadratnega metra velik tehnični ali pomožni prostor.

## P I R A N I N P O R T O R O Ž

### **1.** Stanovanje z 98,7 kvadratnega metra uporabne površine

Pogodbena cena: **265.000 evrov**
Cena kvadratnega metra uporabne površine: **2.685 evrov**
Leto izgradnje večstanovanjske stavbe: **1900**
Naslov: **Prvomajski trg 2**
Katastrska občina: **Piran**
Datum sklenitve pogodbe: **20. julij 2020**

### **2.** Stanovanje s 57,9 kvadratnega metra uporabne površine

Pogodbena cena: **268.170 evrov**
Cena kvadratnega metra uporabne površine: **4.632 evrov**
Leto izgradnje večstanovanjske stavbe: **2005**
Naslov: **Obala 144d, Lucija**
Katastrska občina: **Portorož**
Datum sklenitve pogodbe: **10. julij 2020**
Stanovanju pripadata še dva 14 kvadratnih metrov velika parkirna prostora.

### **3.** Stanovanje z 62,4 kvadratnega metra uporabne površine

Pogodbena cena: **170.000 evrov**
Cena kvadratnega metra uporabne površine: **2.724 evrov**
Leto izgradnje večstanovanjske stavbe: **1970**
Naslov: **Prešernovo nabrežje 24, Piran**
Katastrska občina: **Piran**
Datum sklenitve pogodbe: **7. julij 2020**

### **4.** Stanovanje s 73,2 kvadratnega metra uporabne površine

Pogodbena cena: **195.000 evrov**
Cena kvadratnega metra uporabne površine: **2.664 evrov**
Leto izgradnje večstanovanjske stavbe: **1996**
Naslov: **Stopniška pot 3**
Katastrska občina: **Portorož**
Datum sklenitve pogodbe: **6. julij 2020**
Stanovanju pripada še **11** kvadratnih metrov veliko zemljišče.

### **5.** Stanovanje s 84,6 kvadratnega metra uporabne površine

Pogodbena cena: **370.000 evrov**
Cena kvadratnega metra uporabne površine: **4.373 evrov**
Leto izgradnje večstanovanjske stavbe: **2008**
Naslov: **Belokriška cesta 6**
Katastrska občina: **Portorož**
Datum sklenitve pogodbe: **3. julij 2020**
Celotna prodajna površina znaša 185 kvadratnih metrov. Stanovanju pripadajo še: dva **4,7** in **18,6** kvadratnega metra velika tehnična ali pomožna prostora ter **12,8** in **16,4** kvadratnega metra velika parkirna prostora.

## Pojasnilo

Spletno aplikacijo Trgoskop upravlja Geodetski inštitut Slovenije. Podatki temeljijo na evidenci trga nepremičnin, ki jo vodi in vzdržuje Geodetska uprava Republike Slovenije. Rezultati ne odsevajo v popolnosti trenutnih cen stanovanjskih nepremičnin na teh območjih zaradi vsaj dveh razlogov. Prvi je časovna distanca, saj je bil zadnji posel, ki smo ga našli v njej, sklenjen konec julija. Zelo verjetno v tej aplikaciji niso zbrane vse transakcije, opravljene v tem obdobju, saj podatki o določenem deležu transakcij ne pridejo do upravljavca.



Objave so namenjene interni uporabi v skladu z odločbami ZASP in se brez soglasja imetnika pravic ne smejo prosto razmnoževati in distribuirati!

# LASTEN DOM JE TUDI NALOŽBA

Selitev na svoje je ena izmed večjih življenjskih prelomnic. Sprva se ponavadi odločamo za najem sobe ali manjšega stanovanja, pozneje pa začnemo razmišljati o lastni nepremičnini. Takrat se znajdemo pred dilemo, ali naj nepremičnino kupimo ali jo zgradimo. Gradnja je zaradi čedalje strožjih standardov, ki določajo učinkovito rabo energije, zahteven projekt, ki vzame veliko časa, potrebnega pa je tudi kar nekaj znanja in ne nazadnje iznajdljivosti.

Če se odločimo za nakup nepremičnine, se navadno znajdemo v precepu, ali naj kupimo rabljeno ali novogradnjo. Nova stanovanja ali hiše so dražji, pri rabljenih pa lahko po nakupu kaj hitro odkrijemo skrite pasti in s tem stroške, zaradi katerih se nakup izkaže za dražjega, kot smo sprva načrtovali.

## Največja naložba v življenju

Lastno nepremičnino kupimo predvsem zato, da si v njej uredimo svoj sanjski dom. Ne smemo pa pri tem pozabiti, da je lasten dom hkrati tudi naložba, in to praviloma največja v življenju. Z lastno nepremičnino se namreč izognemo mesečnemu plačevanju najemnine, ni pa zanemarljivo, da je obrok posojila praviloma celo nižji kot mesečna najemnina.

Za tako veliko naložbo, kot je nepremičnina, si je treba vzeti čas in temeljito pregledati svoje finančne zmožnosti. Finančno konstrukcijo v večini primerov sestavljajo lastna sredstva, pomoč ožje in širše družine in na koncu še bančno posojilo. Tega lahko izberete s fiksno ali variabilno obrestno mero.

## Skrbno preverite ponudbe več bank

Preden se odločite za najem posojila, si vzemite čas in se pogovorite z več bankami. Pošljite povpraševanje, pri čemer zaradi lažje primerjave ponudb vedno navedite isti znesek in ročnost posojila. Ko primerjate ponudbe, poleg efektivne obrestne mere skrbno preglejte še stroške posojila in pogoje, pod katerimi vas je posamezna banka pripravljena financirati. Banke, na primer, zelo pogosto zahtevajo prenos poslovanja posojilojemalca na banko, sklenitev življenjskega zavarovanja ali ustanovitev hipoteke. Če ste pripravljeni izpolniti te pogoje, si lahko izpogajate nižjo obrestno mero.

## Ne ustrašite se hipoteke

Hipotekarno posojilo je povsem običajna rešitev. Banki namreč ni v interesu, da postane lastnica vašega doma. Hipoteka pomeni le to, da banka zavaruje investicijo za primer neodplačevanja posojila. Ob težavah pri odplačevanju - na primer zaradi dolgotrajne bolezni, izgube službe in podobnega - se čim prej obrnite na banko, da boste skupaj poiskali ustrezno rešitev. Ob poplačilu hipotekarnega posojila pa je banka zavezana stranki izdati izbrisno pobotnico. S tem se umakne iz vseh zavarovanj in morebitna skrb v zvezi s tem je odveč.

Izberite posojilo, ki ima najnižjo efektivno obrestno mero ali najnižji skupni znesek, ki ga boste morali odplačati.

## Rešitev se najde tudi, če ni lastnih sredstev

Če ima posojilojemalec lastna sredstva, to lahko pripomore k lažji odločitvi banke o financiranju. Vendar pa se rešitev najde tudi, ko mladi še nimajo lastnih sredstev. V Deželni banki Slovenije skrbno proučijo vsako situacijo posebej in lahko strankam omogočijo tudi, na primer, kombinacijo dveh posojil. Pri Zvezi potrošnikov Slovenije so v novem primerjalniku stanovanjskih posojil stanovanjsko posojilo DBS ocenili kot eno izmed najugodnejših. Poleg tega so za omejeno kvoto posojil dodatno znižali fiksno obrestno mero.

Objave so namenjene interni uporabi v skladu z odločbami ZASP in se brez soglasja imetnika pravic ne smejo prosto razmnoževati in distribuirati!